372 5695

UBCHEA ARCHIVES
COLLEGE FILES
RG 11

Yenching
Periodical publications
Yearbook (The Yenchingan)
1938, 1940, 1941

An Outline of the Content of the Yenchinian

The editorial staff of the Yenchinian has started compiling the annual of the University and want you to be acquainted with the content of it, so as to enable you to give suggestions and advice. The members of the staff feel that it is a tremendous task for them with their limited experience, knowledge and ability.

The main purpose of the annual is to record the life of the University by various means that will contribute much to the understanding of Yenching by outside people. It will contain an accurate description of the present organization of the University in its different phases. This publication will be fully illustrated with phatographs of the faculty, the students, and the alumni. It is the desire of the staff to have a general survey of the various aspects of Yenching life for the whole year 1929.

The compositions that are going into the annual are essentially of two kinds, descriptive and narrative. Besides these, the members of the staff also expect to have short letters or sketches that will afford best illustrations of Yenching life. It makes no difference whether the article is written in Chinese or in any other foreign language. Furthermore pictures of the beautiful scenery of the campus will be included in order to add to the interest of the annual.

If there is anything you think ought to be added to the annual or omitted from it, the members of the staff beg you to be kind enough to let them know as soon as your convenience permits.

The editorial staff of the
Yenchinian

目次

卷一　校景
卷二　畢業生活
卷三　生藝文
卷四　文廣告
卷五

校訓

因真理得自由以服務



吳雷川敬錄

目次

卷一 校景
卷二 畢業生
卷三 生活
卷四 文藝
卷五 廣告

校　　謌

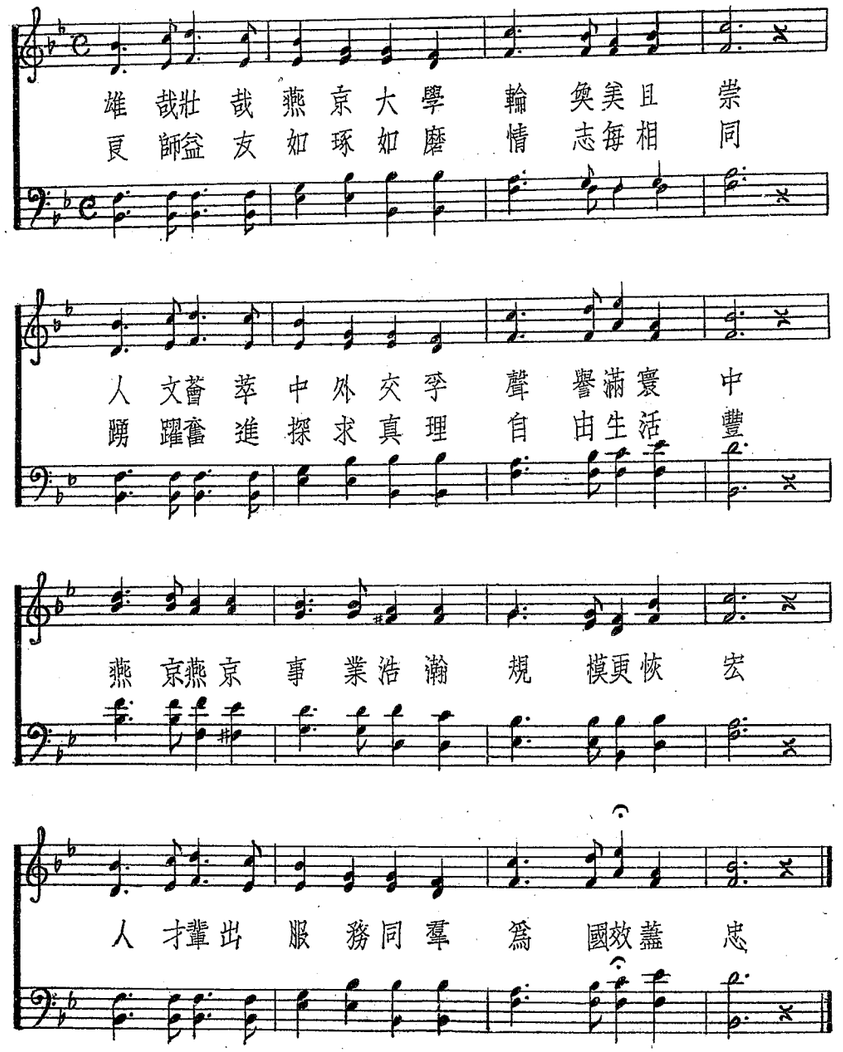
雄哉壯哉燕京大學　輪奐美且崇
良師益友如琢如磨　情志每相同
人文薈萃中外交孚　聲譽滿寰中
踴躍奮進探求真理　自由生活豐
燕京燕京事業浩瀚　規模更恢宏
人才輩出服務同羣　爲國效藎忠

AUTOGRAPHS

校　　花

緒　言

本級諸子以甲戌入校隙駟不留四載瞬息而逝憶此數年間雍雍契契攻錯良多今驪歌遽賦能不戀戀於懷況此後天各一方離羣索居友聲焉求乃纂茲年刊用志昕夕朋簪之情藉申風雨切蘭之感他日觀之則溯光塔影畏友良朋如接目前其樂奚如若去此十數年或更數十年之後人事嬗變靡所底止再一摩挲而指之曰某也通某也塞某也健在某也憔悴則忻喜慨歎又爲何如耶至本刊之作適值變亂之會約略成篇方以未至中絕爲幸編製剞劂但求毋倣前人毋廢後觀而已詎復忍藻飾枝蔓以爲炫耀哉想弘達君子定能曲諒之也。

德元二十七年六月

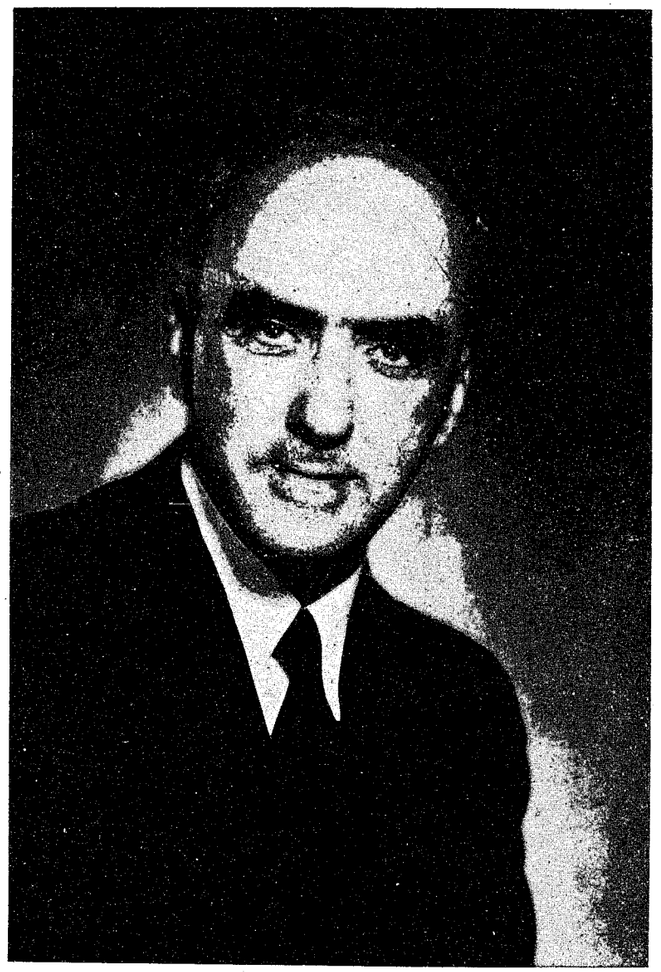

校長司徒雷登先生

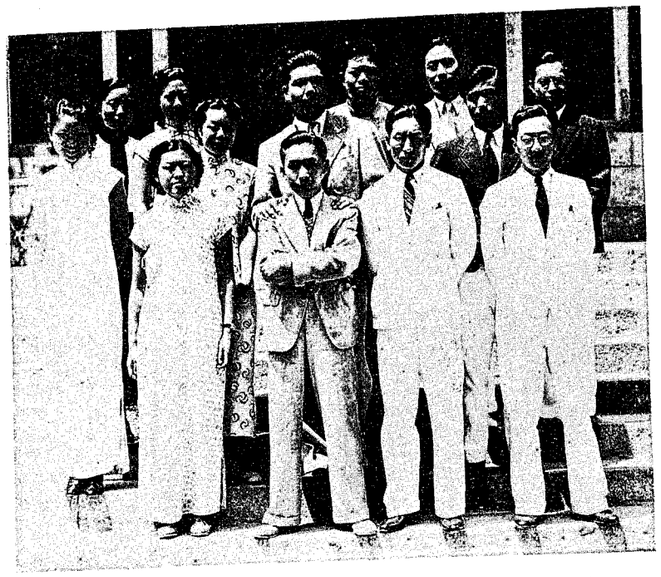

燕大一九三八年刊社職員

The 1938 Yenta Annual Board

Editor-in-Chief	社長	Philip T. F. Hsü	徐察芬
Chinese Secretary	中文文書	Yang Tseng Ching	楊曾慶
English Secretary	英文文書	Li Chin Sheng	李金聲
Business Manager	總務	Albert Fei	費景雲
Treasurer	財務	Wang Tsun Tung	王遵侗
Chinese Editors	中文編輯	Hsiung Te Yuan	熊德元
		Wang Shih Hsiang	王世襄
English Editors	英文編輯	Teng Shu Yuan	鄧淑媛
		Hsieh Shan T'sai	謝善才
Art Editor	美術	Chou Lu Hsia	周綠霞
Photo Editor	攝影	Kung Yü	龔瑜
		Hsieh Shan T'sai	謝善才
Publication Manager	印刷	Hou Kuan Hua	侯冠華
Advertising Managers	廣告	Chao Ching Hui	趙景暉
		Wang K'e Ching	王可卿
Contact Man	交際	Ho Kuang Hsing	何廣星

景校

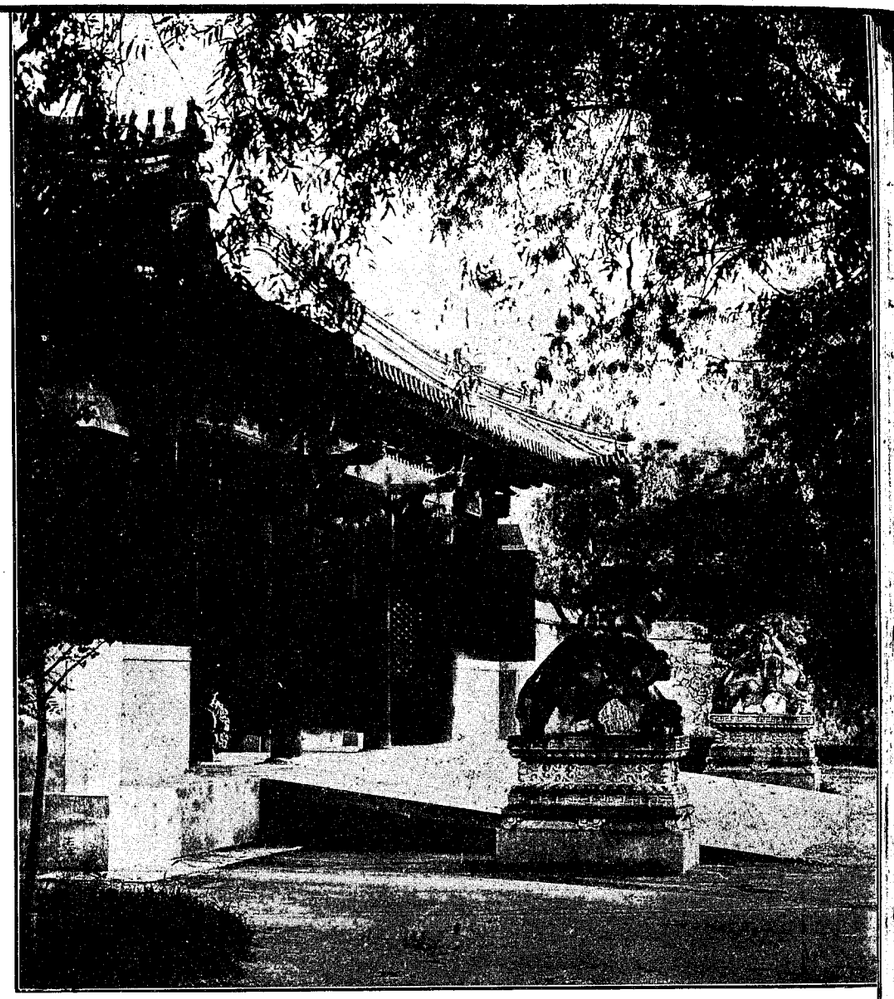

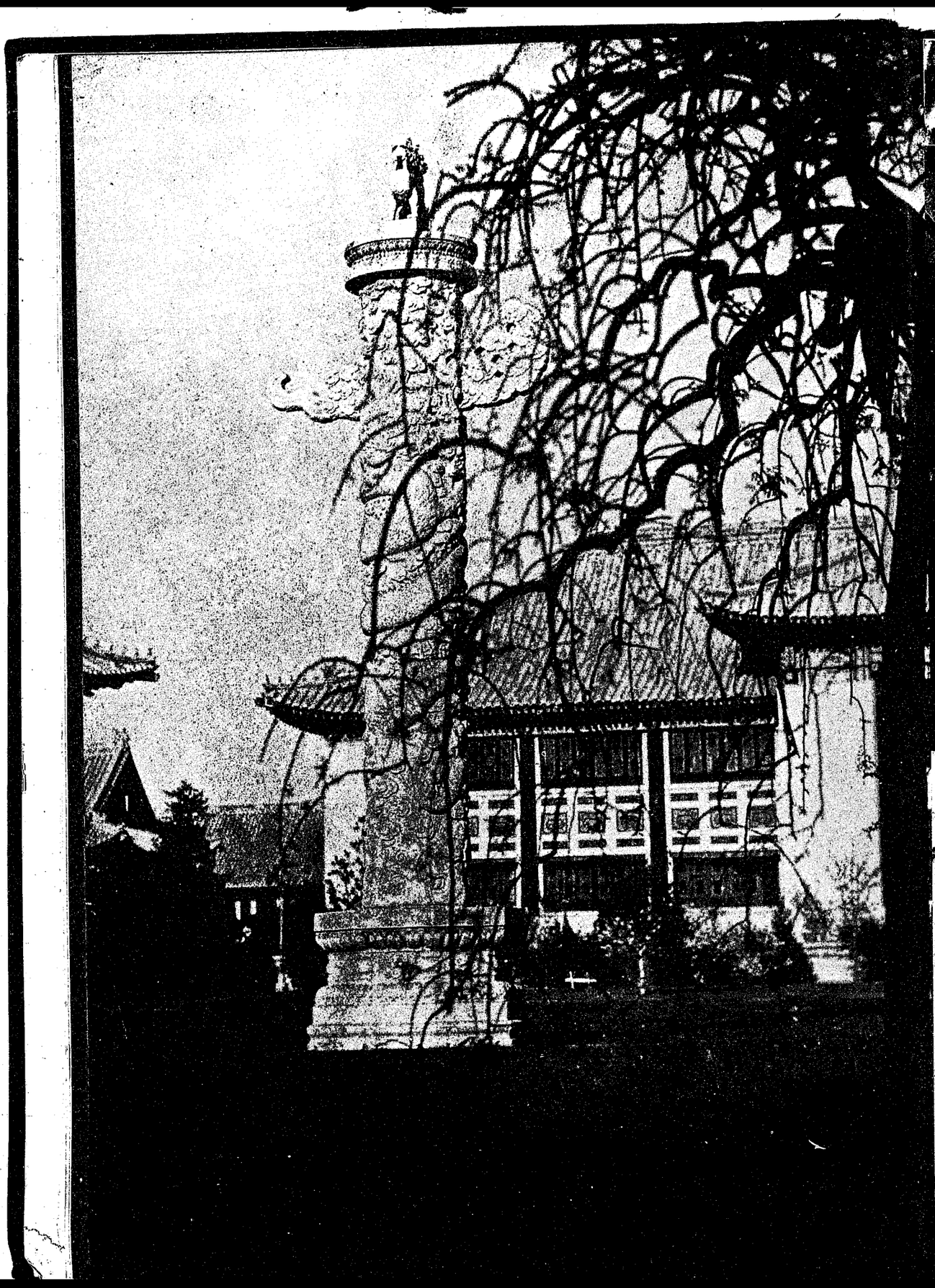

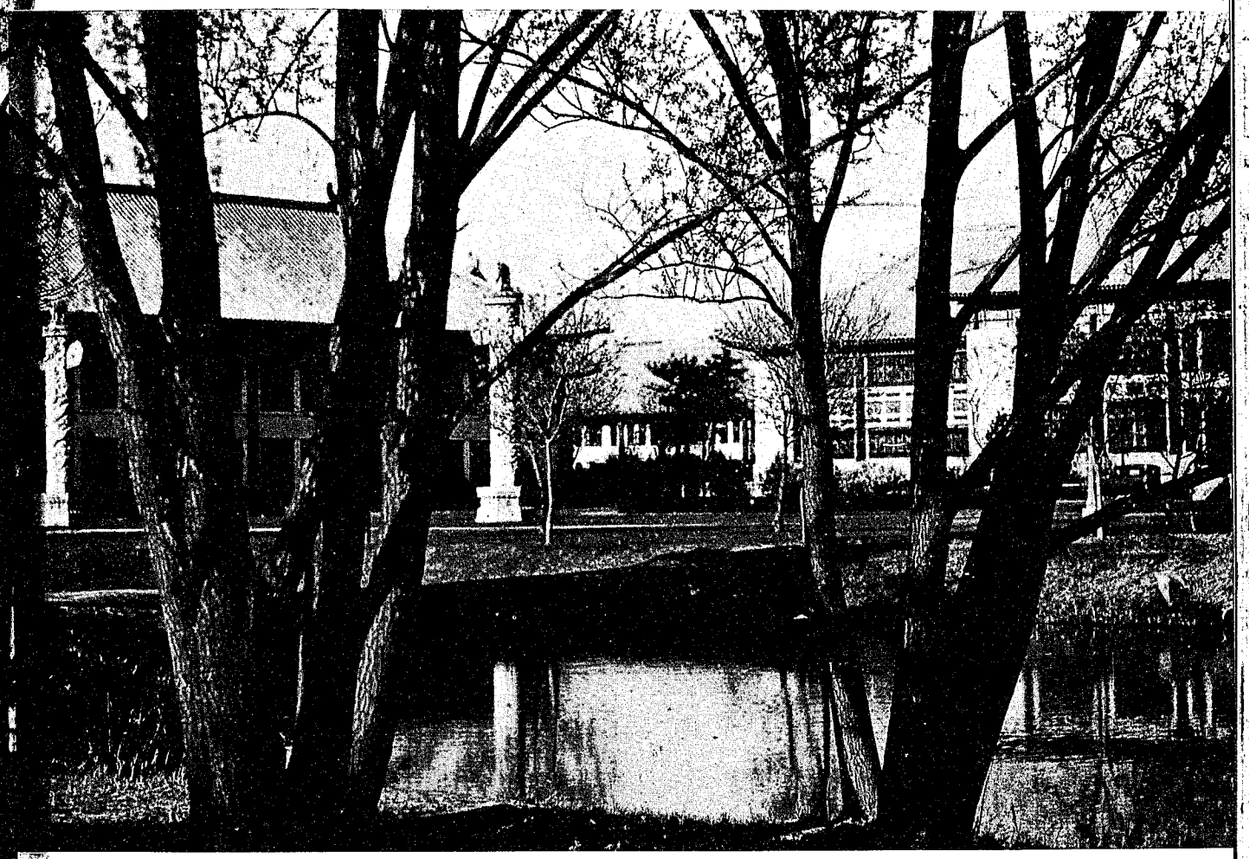

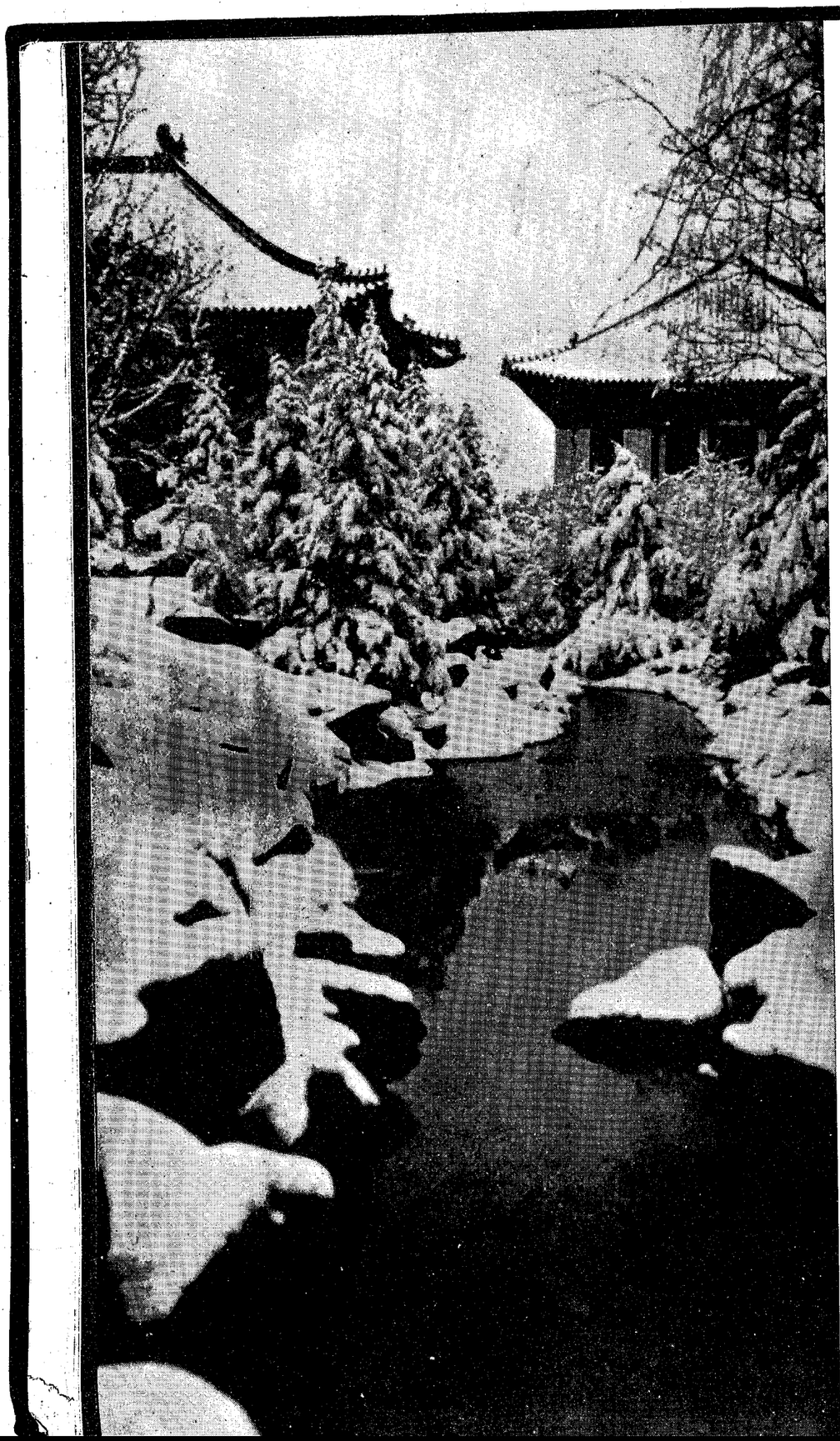

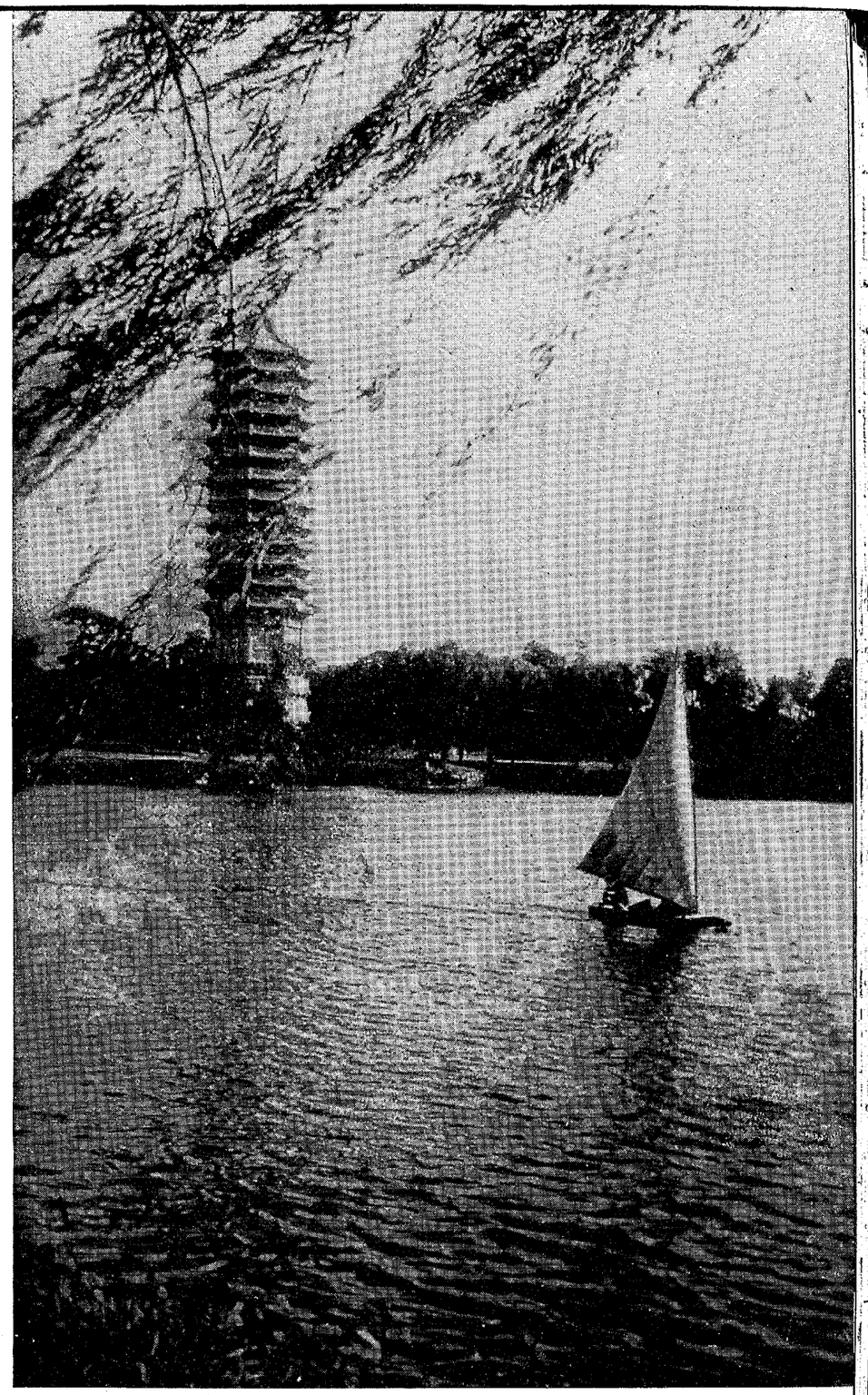

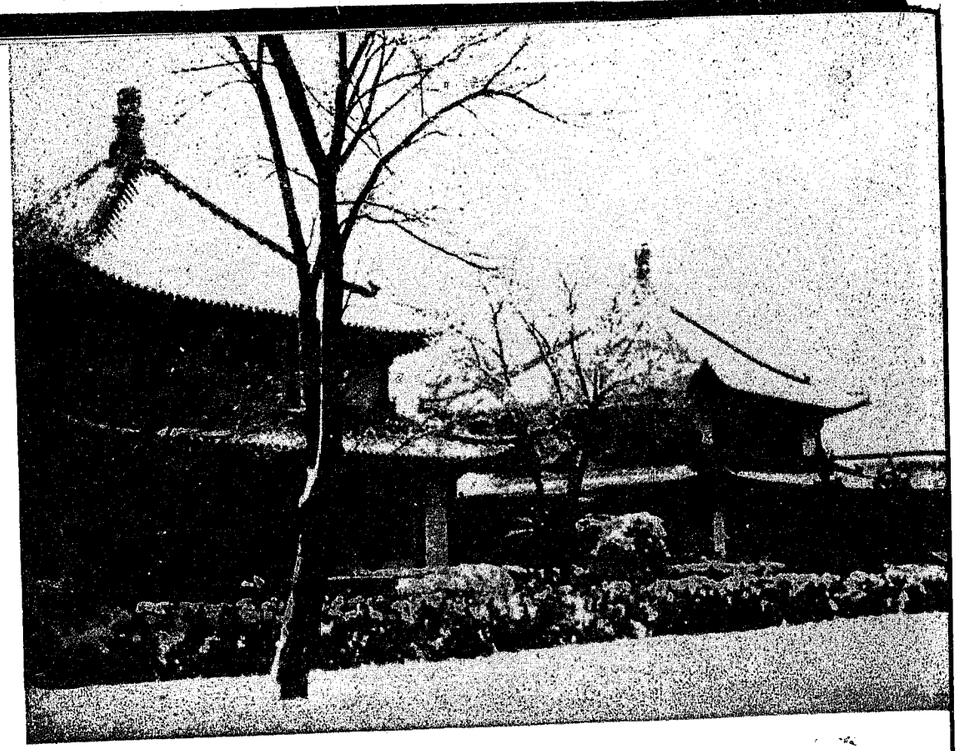



畢業生



張　莒　芬

江蘇泗陽

特生物學系



張　希　賢

河北天津

特生物學系



張小毅
江蘇上海
經濟學系

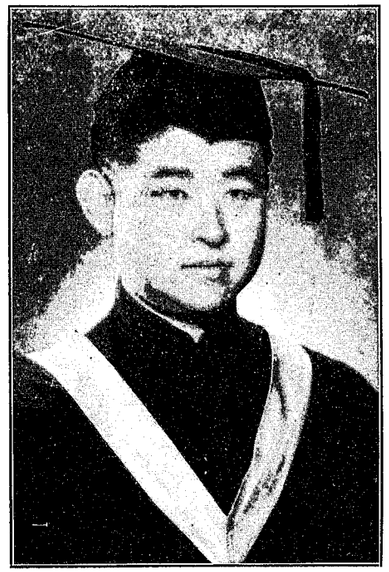

張明夏
遼寧瀋陽
經濟學系

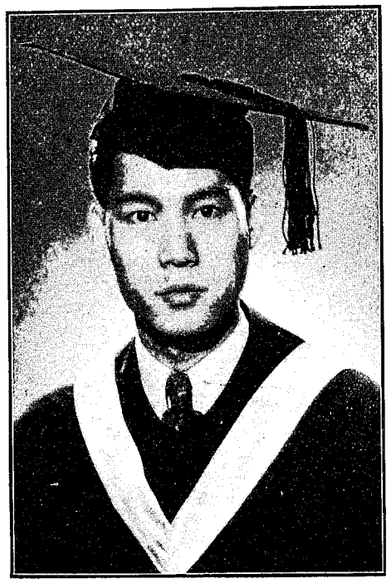

張仁民
河北武清
歷史學系



張士瀛
河北天津
政治學系



張　德　華

河南南陽

歷史學系



趙　存　貞

遼寧瀋陽

化學系



趙　景　暉

浙江慈谿

外國文學系

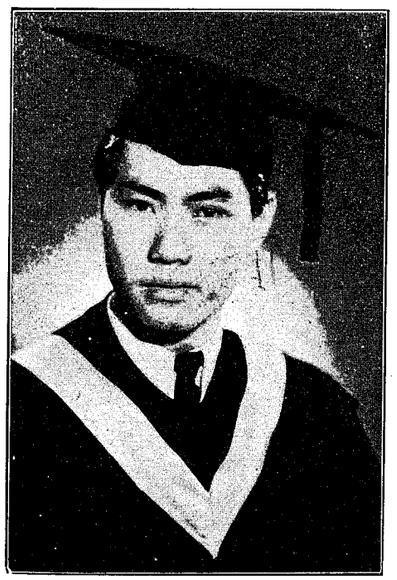

陳　海　啟

河北豐潤

特生物學系

陳　敏

河北宛平

特生物學系

程紹經

廣東中山

新聞學系

陳伯藩

福建閩侯

特生物學系

戴蘭亞

湖北嘉縣

化學系



錢　　瀲

浙江嘉興

經濟學系

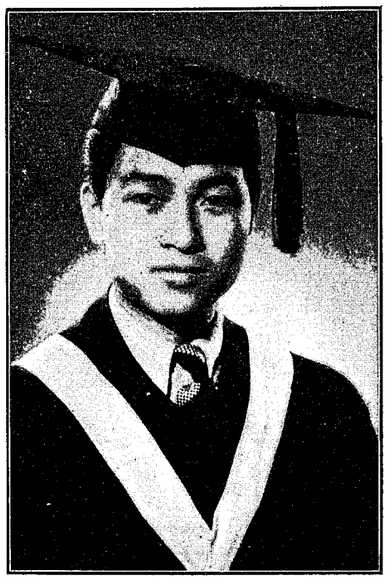

金　　奎

浙江紹興

特生物學系



周　綠　霞

江蘇上海

教育學系



周　念　慈

福建長汀

外國文學系



朱　明　亮

江蘇江寧

特生物學系

朱　炳　蓀

安徽涇縣

國文學系



朱　寶　鈿

海南東廣

特生物學系



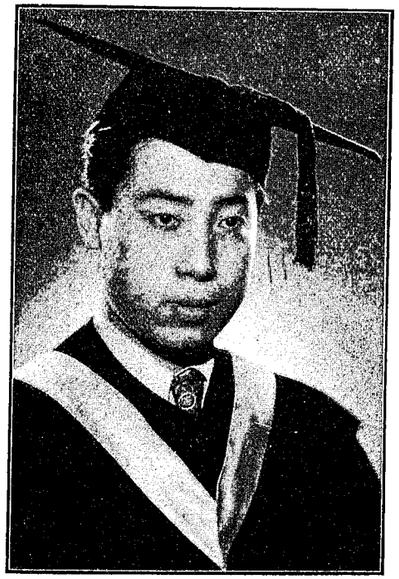

朱　倘　倫

遼寧瀋陽

經濟學系



范　　琪

江蘇無錫

特生物學系

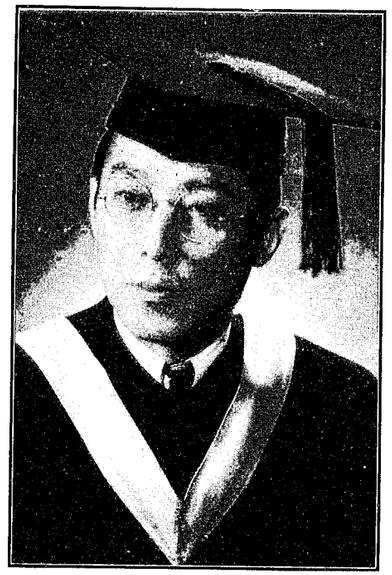

方　振亞

河北冀縣

外國文學系

范　　珣

江蘇無錫

家事學系



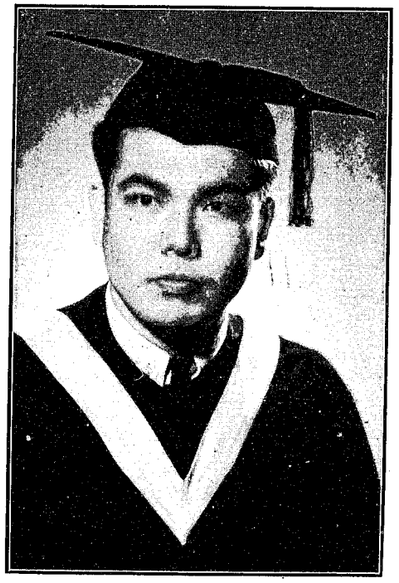

費　景雲

河北通縣

外國文學系

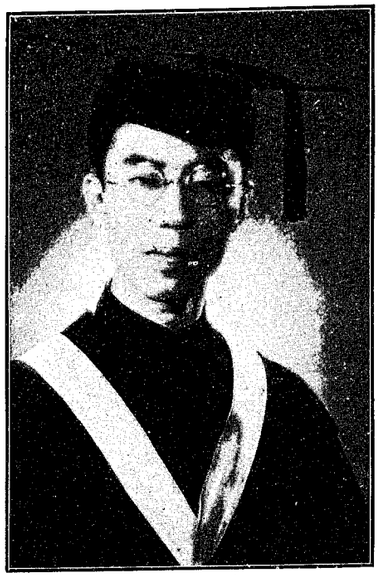

馮　樹　功

江蘇懷陰

物理學系



韓　苓　壽

河北宛平

經濟學系

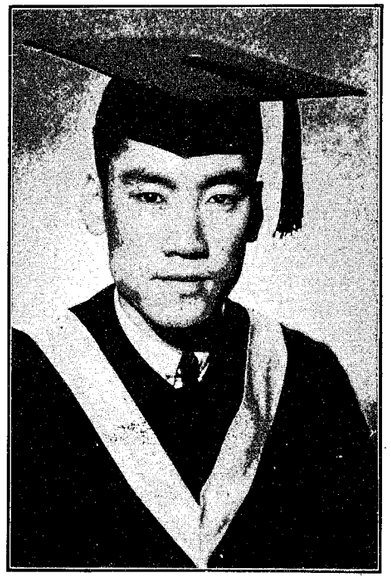

傅　正　愷

山東威海

特生物學系

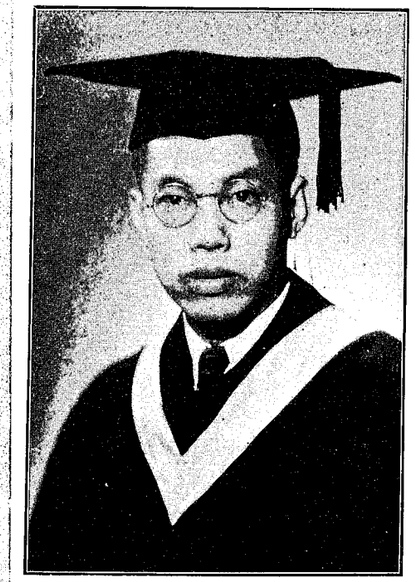

何　廣　星

廣東順德

經濟學系

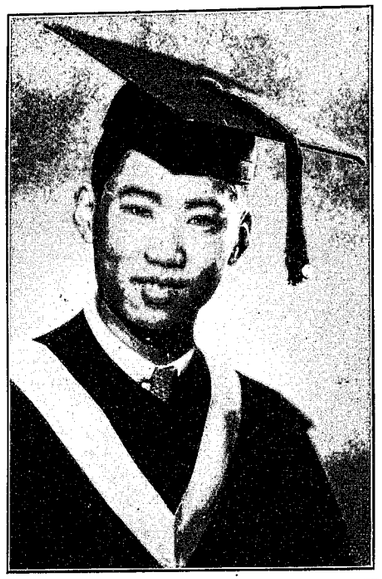

何文仁

福建福清

政治學系



謝恩輝

浙江上虞

經濟學系

侯冠華

江蘇無錫

家事學系



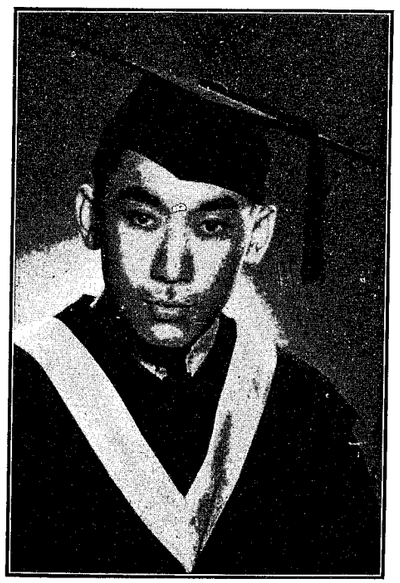

謝善才

福建龍溪

新聞學系



熊大綱

江西南昌

化學系

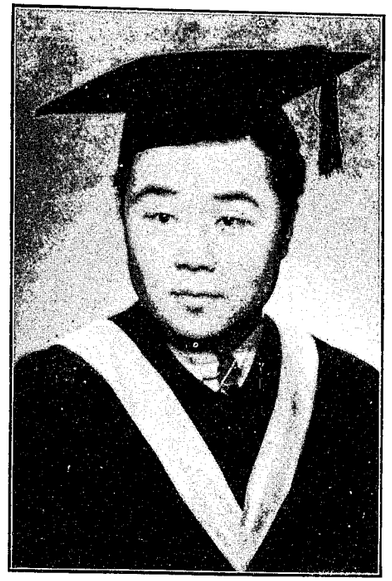

徐振昌

河南許昌

外國文學系



熊德元

湖南湘鄉

經濟學系

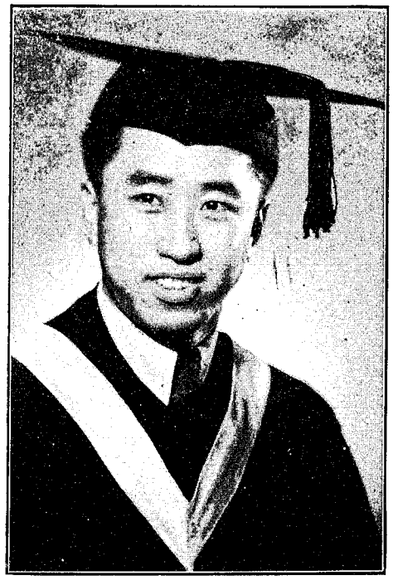

徐海超

遼寧瀋陽

物理學系



徐　璨　芬

河北天津

社會學系



黃　德　馨

廣東南海

特生物學系

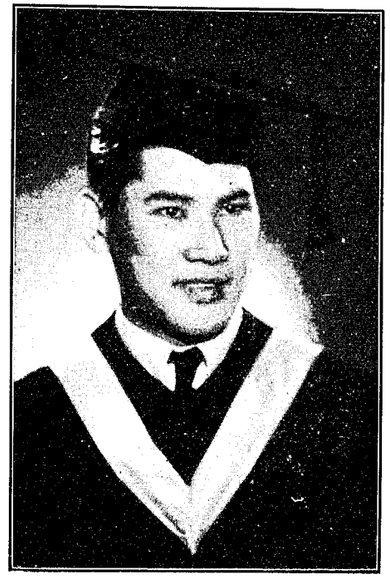

黃　萃　庭

廣東惠陽

特生物學系



任　宗　華

浙江紹興

哲學系



康映藻

浙江奉化

特生物學系

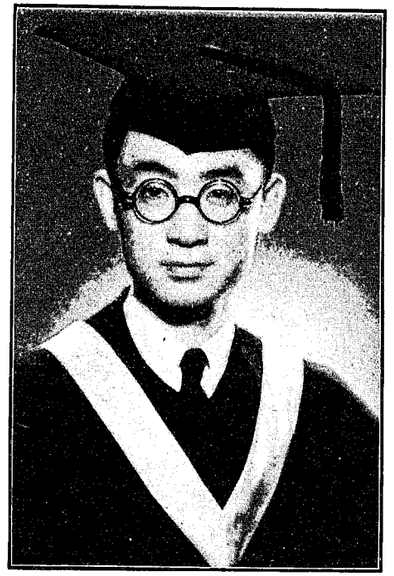

谷鈺文

山東文登

特生物學系

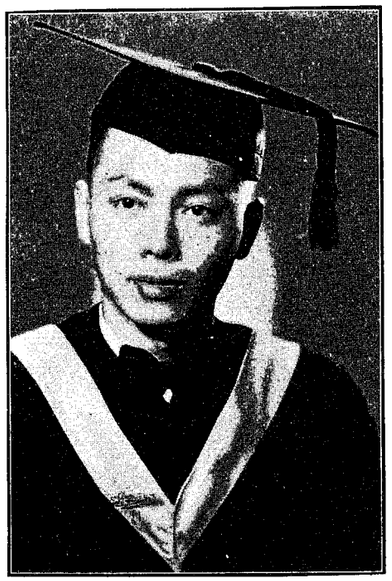

高達超

河北北平

外國文學系

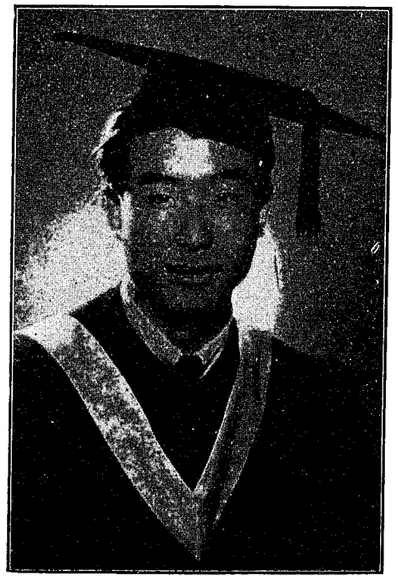

龔瑜

江蘇吳縣

經濟學系



郭煥煒

山東登州

化學系



郭文玉

福建海澄

教育學系



郭可珍

福建閩侯

歷史學系

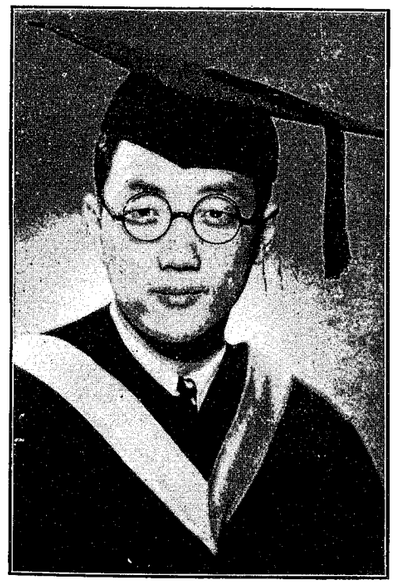

李金聲

河北天津

歷史學系



李　月　蓮

特生物學系



李　雲　汀

湖南寧鄉

社會學系

李　　堉

河北天津

物理學系

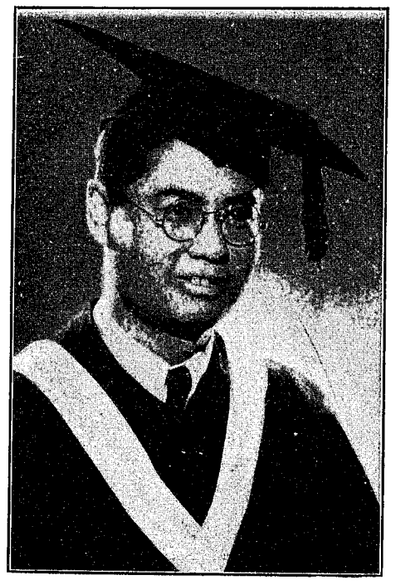



林　榮　業

廣東新會

物理學系

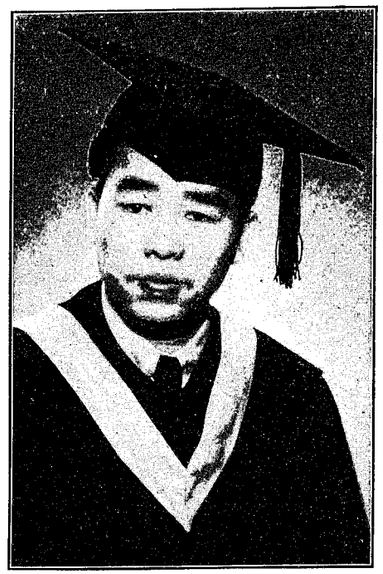

林道生

廣東鶴山

特生物學系



劉達

河北欒縣

教育學系



林瑩

福建閩侯

家事學系



劉銘

福建閩侯

教育學系



劉蒲生

湖南臨湘

特生物學系

劉元猛

河北鹽山

經濟學系

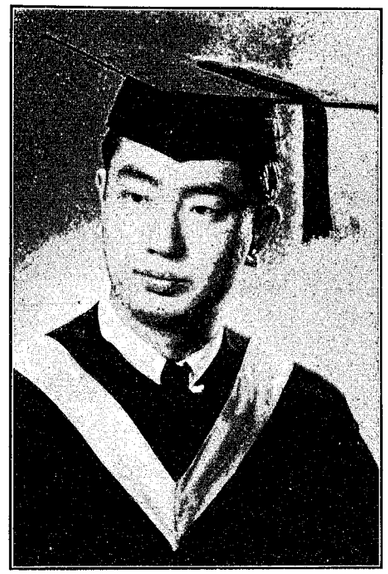

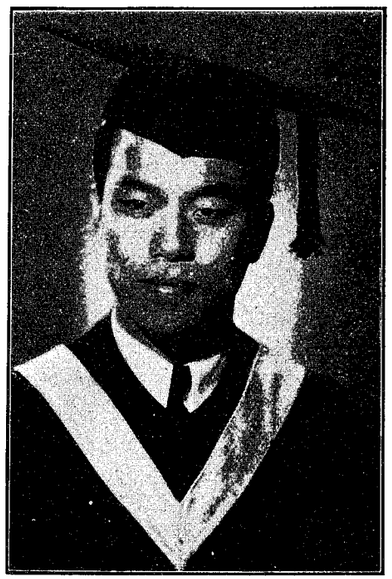

劉文清

遼寧錦縣

特生物學系



陸家佑

江蘇崇明

家事學系



盧惠清

廣東中山

特生物學系



盧樂山

湖北沔陽

教育學系

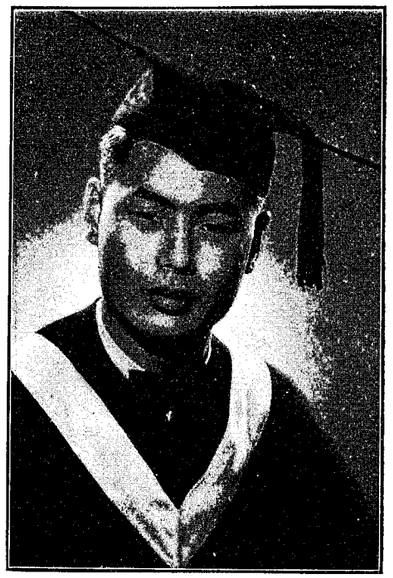

盧鴻年

福建長泰

經濟學系

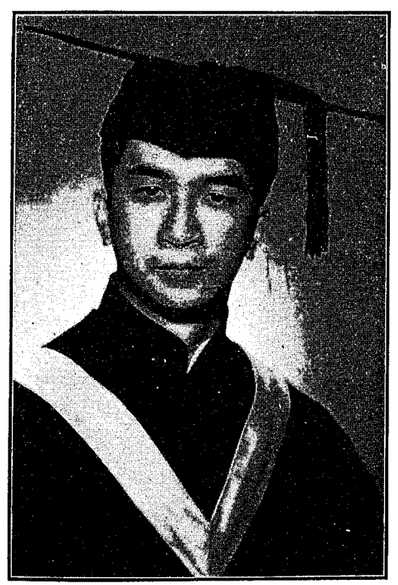

莫啟廉

廣東新會

政治學系

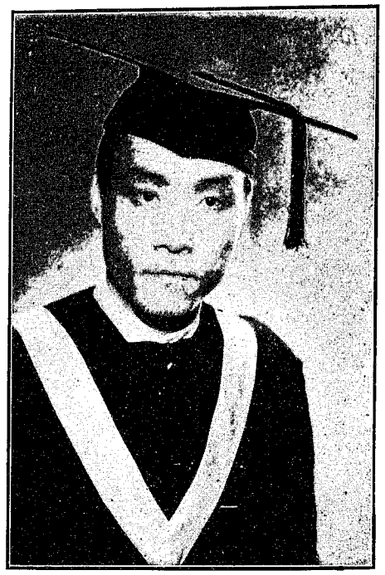

程邦華

河北云夢

經濟學系



白肇基

福建恩明

經濟學系

孫以莊

浙江嘉善

物理學系





鄧淑媛

福建閩侯

外國文學系



蔡德純

河北霸縣

教育學系



王之翊

河北豐潤

生物學系



王安琳

浙江奉化

音樂學系



王鍾翰

湖南東安

歷史學系



王　可　卿

浙江鎮海

社會學系



王　得　錦

福建閩侯

家事學系



王　世　襄

福建閩侯

國文學系

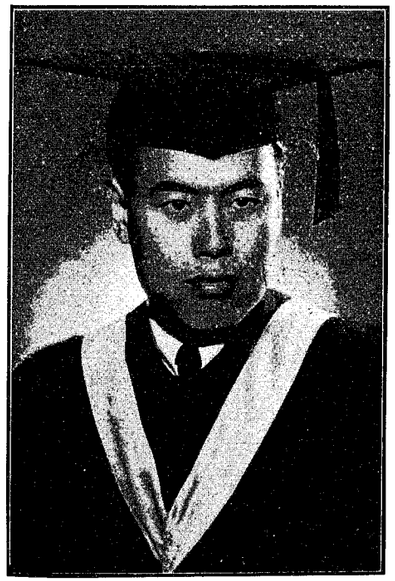

王　文　彬

河北安次

特生物學系

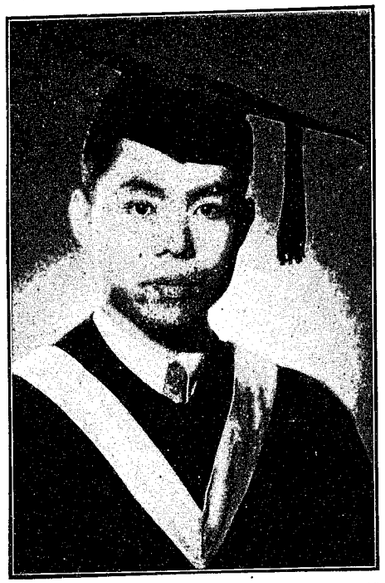

魏　雄

湖南長沙

經濟學系



吳德雨

遼寧海城

物理學系



吳天阜

江蘇丹徒

生物學系



生義仵

湖北漢口

特生物學系

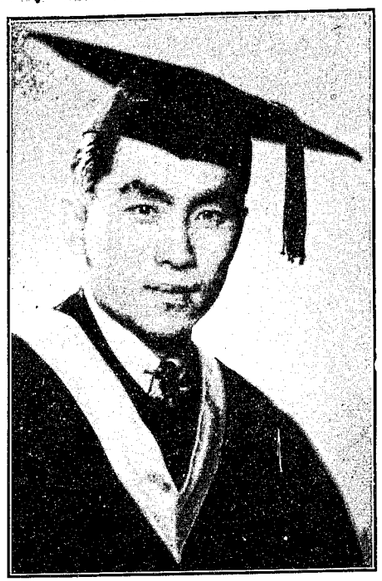

楊瑞芳

福建海澄

政治學系

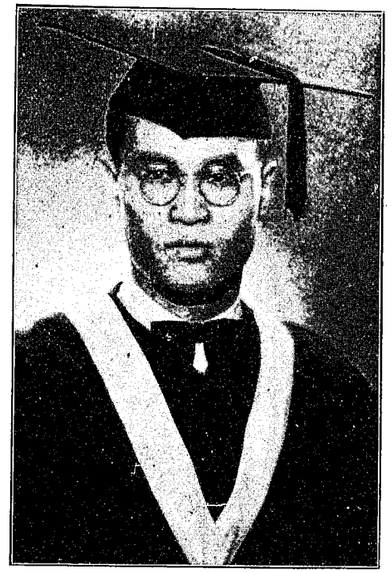

楊子厚

湖南長沙

經濟學系



楊敏如

安徽涸縣

國文學系

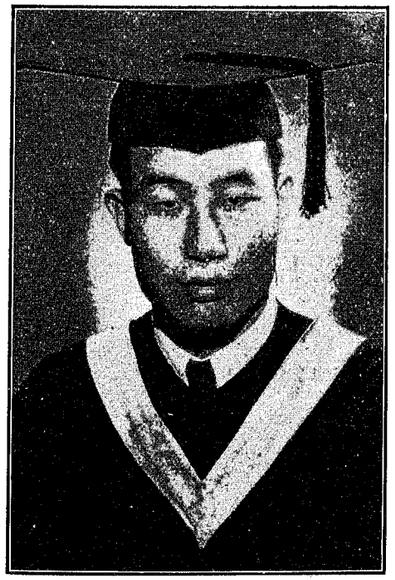

楊冒慶

河北天津

新聞學系



葉　秀　英

廣　東　新　會

教　育　學　系



關　　斌

河　北　北　平

生　物　學　系



張　秀　芝

河　北　大　冀

社會學系（金陵借讀）

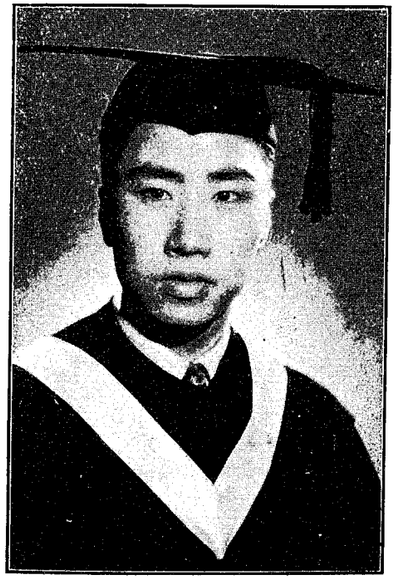

雲　南　石　屏

經濟學系（南大借讀）



師伯力

福建永泰

社會學系（金陵借讀）



生　活

President J. Leighton Stuart

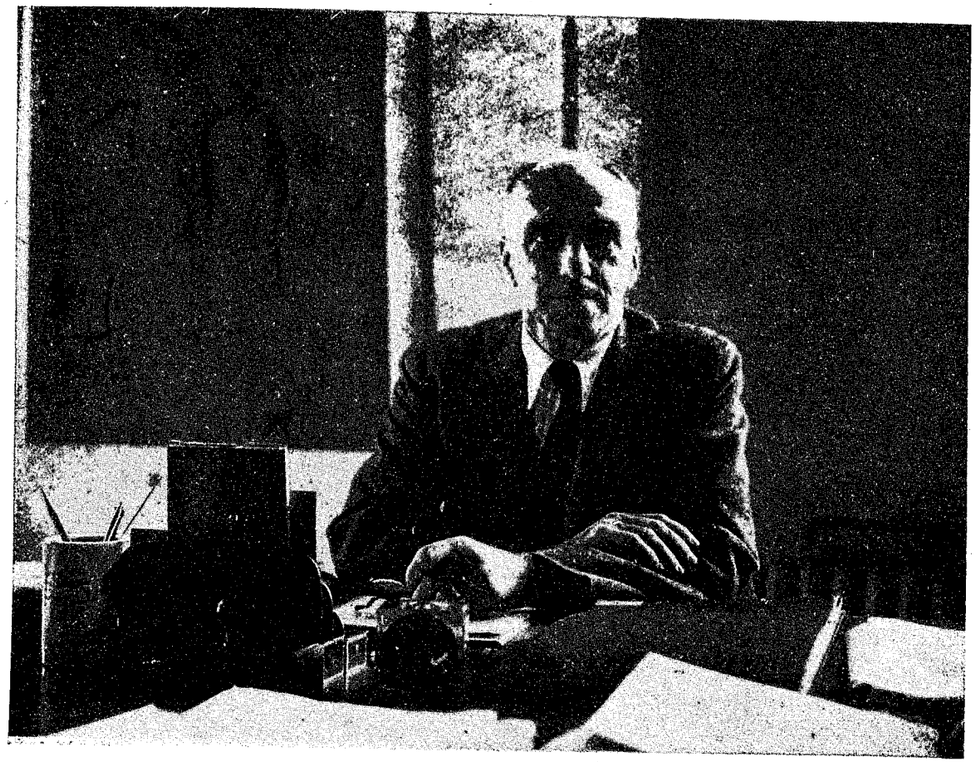

busy at work



at the Alumni Lunch, 1938

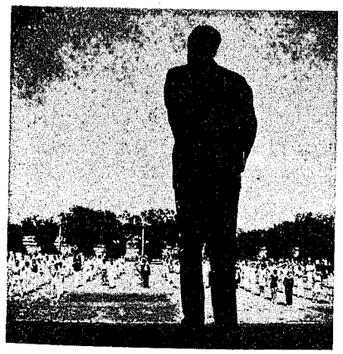

delivering a speech before mass exercisers on Athletic Day, May, 1938



with Dr. K. A. Wee



receiving the general championship cup of Yenta-Fujen League Games, May 1938



Tossing a freshman has been part of the students' activities. Now the University authorities forbid it, because the upperclass men have been found abusing it.

A frosh is tossed into the lake usually on the ground that he (or she) dresses too well or too shabbily, rides a ricsha around the campus, is in love, etc.

The Class of 1938 is so far the only class whose co-eds have been such "honored." The husky sophomore does the job, backed up by the upperclass men.

Students have different ideas about tossing. A freshman's idea is: "It's an insult!" A sophomore's: "It's necessary." A junior's: "It's foolish but necessary." A senior is indifferent to it. A post's: "It's nonsense!"

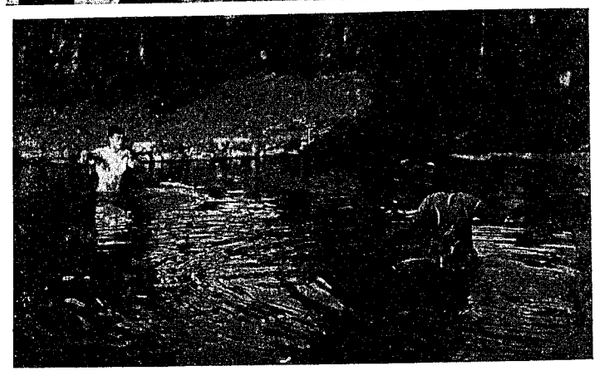



Registration Day. Notice the co-eds wearing initiation hats made of green paper. Price 30c. per hat.



Academic proccssion

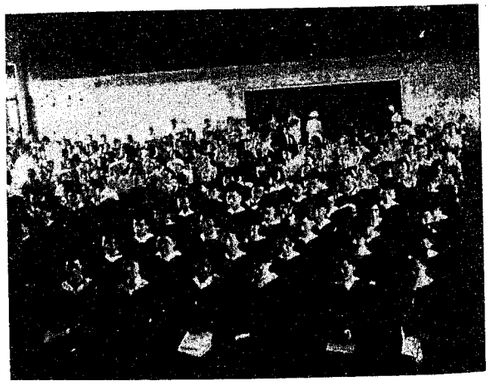

Commencement exercises



Winter frolics, 1936



Too many for one

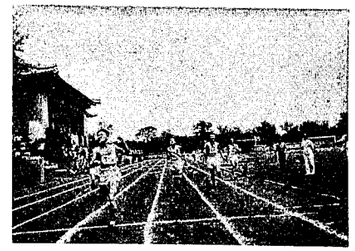

200 m. dash



Getting a lift



The "Human Yen"



The Victory flag-rush on Athletic Day



At Lukouch'iao



Spring gossip



We know what they ask for



Noise makers



Some nuts



Ice carnival



Cat lovers?



Autumn talk



A frosh puller



Hmm .....!



Picnics.....



With bodyguards



.....and picnics



To her!



B. D. Club officials

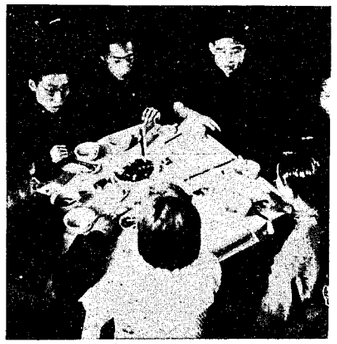

To the tummy



At Ta Chung Ssu



At the Shadicks



Messiah Chorus visits Nanking, 1936



Bikes are dears



Picnic to the hills



Aren't they Green?



Mass exercise on Athletic Day

Reading at the wrong place



East and West



Openhouse lunch



College of Public Affairs' picnic.....



.....at Wei Hsiu Yuan

Some of Us



















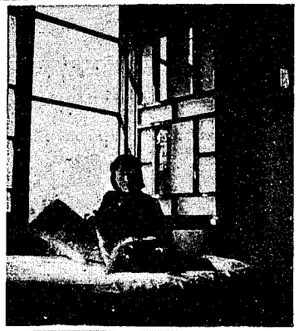



文藝

楓湖憶舊

雨中

余初來燕園，不覺其美，居之既久，愛之彌切。猶憶廿三年一秋晨，襆被登程，途中西風撲面，野意迎人。稍頃，樓閣連雲，燕京在望，入校後，初居斐齋，又遷蔚齋，綠章掛處（是年大一同學皆必佩綠章用爲標誌）儼然新人，此我之首履斯土也。

曾聞［拖尸］之名久矣。湖水清漪，博塔倒聳，鑼聲響處，傾校來觀，意以身試之，一撫博塔之巔，爲計亦得。乃拖者諸公，都不之顧，蓋彼等雖我友，但知我不深，否則，應令我一遊未名水晶之宮，飽覽神仙清涼之界，則拚却三日光陰，移居醫院，亦當了無怨言。今已矣，拖人已見三度，離校只餘十天，回首前塵，惘然若夢！

余憶力不佳，往事多茫然不可詳記，惟念二十四年冬一病幾殆，設不起，則世間無我，轉覺逍遙，設晚愈幾日，則今秋燕園，仍有我在，未始非福，方知造物之巧，人力誠不可及。唯大病初可，即須奔操場補考體育，未免虐政，且置卷兩月，大考又至，似不得不埋首書城，奔波平燕（時病猶未全愈，一週必進城二次就醫）。病後耽舒適，每喜家居，遂致返校佳節，司徒翁壽誕，竟留城內，不克躬臨盛會，至今思之，猶覺耿耿！

昔每週月曜，多喜以早七時車回校。冬晨，亞北候車，寥無人跡，唯寒星數點，冷月一彎，照我頭上；時路燈未熄，黯然吐黃光，俯瞰空街，朔風長吼，足爲之僵，遂往復獨步，以逐寒威。心中且計：平燕道上，曲折幾許？未名湖畔，楊柳若干？思之許久，不能置答，倏爾嗚然長鳴，則校車至矣！既登，孤踞車尾，引領外眺，唯見晨煙靄靄，繚繞林間，太白［平林漠漠煙如織］之句，可爲此詠。余喜讀詩詞，但恨不能作，逢此佳景，只有默誦前人名句，聊以自遣耳。

三年級較爲舒適，一切均不我累。飯後茶餘，每同三五至友，繞湖閑步，頓覺今日燕京，美于疇昔。惟博塔與煙囪結鄰，終嫌美中不足，沾污清景耳。有時湖水清澈，游魚可數，潑剌一聲，則彼族靜極思動。春間桃紅亂放，壽丹雜開，紅黃相映，舉園生色不淺，燕園固美，春季爲最，且每覺此間，春來易早，去也獨遲，同舍諸子，其亦有同感否？

客秋以來，光景大異，學分雖少，論文多勞。于是東壁珍軸，多所瀏覽，楊柳丹楓，均致懷戀，行將與燕園言別，烏可弗着意享受!?

今者，離校日近，悲傷念切，深恨此四載光陰，輕忽度過，于燕園景色，留戀尤深。故曾當月夕，共三二良朋，登楓島，入思義亭，熄燈對窗，啖楊梅果，回憶往事，甘酸如之。有時月色正好，偕摯友坐定舫，登小丘，談星話月，看水聽松，神意暢爽。或相對無言，唯望明月，月色穿林梢，映碧水，愈覺幽逸可愛，端美無雙，無限深思，盡付默然！試問今夕何夕？來日如何？均茫茫不能置對，此身陶醉，不知月之將西；而湖光塔影中，則每似有幽靈喁語：［別時容易見時難！］心頓悵惘若失，［欲說還休］之情，我身親歷，顧後瞻前，不覺黯然神傷矣！

拖屍行

世　襄

太白酒醉曾墮江。士龍大笑竟落水。何期不醉亦不笑。有人今竟復若是。吾聞綠霞青鳥喻。今忽飛來水之涘。涉江豈欲采芙蓉。秋水涓涓濕衣履。（註一）又聞許行來之滕。褐衣捆屨隱於市（註二）應摹騷人作水嬉。狎而翫之以爲擬。男兒何事肯後人。見獵令我心中喜。（註三）勻園園水清且平。習習風輕波不起。忽有巨物天上來。淵然水擊三千里。一若蛟龍起蟄時。又若巨鯤掉大尾。此景雖偉何足奇。坐井觀天等是耳。願君攜我高入雲。明月盈盈着我趾。即令瓊樓玉宇高處不勝寒。也應差勝東坡子！

（註一）周緣霞女士僅涉水而過。未被攜入。

（註二）美國人 Shoemaker 亦被拖屍。

（註三）世襄自動躍入。未勞二年級諸公大彈。

此章係王君四年前所作。曾刊之燕京新聞。然同舍傳誦至今未已。因復錄之。俾讀者諸君。猶得于他日玩味云。

松年識

浣溪紗 絮

讓言

初去柔條作雪飛。飄零未肯便沾泥。可憐春事與心違。　繡幕許教雙燕入。此情難遣玉人知。珠簾何事儘低垂。

浣溪紗 桃花

風噤黃蜂凍未喧。牆邊春意已闌珊。懨懨滿地悄無言。　落去休嫌儂命薄。飄零何事竟相關。開時原不爲君憐。

生查子

昨日值郎來。眉黛嬌能語。不敢近蓮塘。怕被鴛鴦妒。　今日值郎歸。偏向蓮塘住

。不是看蓮花。爲憶蓮心苦。

臨江仙

陶生

幽枕獨欹人去後。繁霜靜覆空庭。無邊夜色月初生。自緣疎柳。漸上第三櫺。

輾轉待看檐際落。拚教今夜常醒。悄然西下更關情。一眉修淡。疊疊曉山青。

虞美人

乍融積雪添簷溜。滴向階前驟。聲聲都入夢中聽。道是去年秋雨滿空庭。

春來別樣心情惡。自己偷盤度。欲將今日作年時。只有剛才夢裏好尋思。

Yearning for Yenching

Whenever I realize that I am to leave Yenching my mind is seized by an inexplicible anguish, for during these four years our enchanting campus has played such an important part in my life that every tree and rock is deeply rooted in my memory. Owing to the haunting thought of this tragic departure, I have recently tried to ease by indulging in retrospection. As I look backwards so many lovely pictures flash into my mind that I almost fall into raptures.

It is no exaggeration to say that each season in Yenching has its special pleasure. Even in the dull winter days we have delightful amusements. What could be more pleasant than skating! In the afternoon when I am tired of reading I leave the library and go to the lake; and when I am circling on the lake I feel as if I were flying in a dream. Sometimes I float with a companion until the stars begin glimmering above the distant mountains. The winter evening in the dormitory is another scene which constantly haunts my memory; the amible buzz and stir of a game of cards, the wiry tinkle of a mandoline, the melody of a Chinese harp, the thrumming of an Ukulele, sudden clatter subsiding again into a general humming quiet, the happy sense of solitude in multitude, how can I forget such enjoyments at there. I don't know how many evenings we have sat by the desk, I often sprawled upon my bed, reading poems, communicating now and then my sudden discoveries. Outside the wind blows violently, and through the darkness the sound of the gong is occassionally heard. The snow is another thing which seems strange and enchanting to me. The interest lies in its fluttering down, quietly and softly, hour after hour while we are asleep. Outside the closed curtains of the room a vast transformation scene is taking place. So I go to bed in one kind of world and wake up to find myself in another quite different; an unfamiliar whitened world, the ground is fantastically carpeted; the boughs of the willows are bending down under the weight of snow. It all seems like a fairy land.

The spring in Yenching is even lovelier. The campus is gay with the pink and white blossoms of the peach trees, with the yellow and purple of the Ying Ch'ung (迎春) and the lilacs. The exquisite hue of stained petals makes me cry for joy; the world is really wonderful and beautiful beyond one's imagination. The air is heavy with sweet fragrance which stirs every one's heart. The lanes are full of the drawsy humming of bees. On the way to class or library now and then I beheld some passers-by suddenly standing still looking at the blossoming trees. But the most delightful time in spring is the night. I plainly remember one night after leaving the library Philip and I had a dreamy walk around the campus. We paced along the road of willows near Miner Hall, where the interlacing branches cast a checker-work of shadow on the moonlit path. The roofs and the foliage of the trees in the silver light were as silent as a picture. Since we loved this stillness we walked on and on until the lights went out.

In summer I spend a good deal of time in enjoying the cool air on the grassy lake side. After supper I go to the bridge near the alumni gate to watch the gold-fish. Frequently I have a good talk with an intimate friend on the marble boat.

But what I love most is the autumn in Yenching, because it is the best time for reading, musing, and writing. I pass hours walking in solitary lanes in Lang Jun Yuan to meditate upon some pleasant and delightful subject. Sometimes I go with a novel and sit on a flat stone and read quietly. When I am tired I close my eyes and doze in the

warm sunshine. Occasionally I am awakened by the fluttering of the wings of pigeons, or the rustling of falling leaves, and then find the tree tops were already painted by sunset light.

Now all these sweetest things will disappear; the painted landscape, the laughter and sighs, smiling faces and familiar gentle voices as well as friendship, sympathy, and kindness, all will fall into oblivion. What I can do hereafter will be merely to feed my soul on these precious memories.

Fang Chen-ya

Fragments from a Diary

October 18, 1937

At last! Back at the campus from walla-walla war-torn Shanghai. Still feeling dizzy of seasickness. That was a terrible voyage we had—rough sea, tedious, and the teerage smelt like anything. I thought I was going to die of that nausea; didn't take anything on board for the last three days. I'm more alive than dead now.

Busy registering for courses. My Dean allowed me to take only 12 cr. instead of the usual 16, because he said I was more than one month too late. Lucky I got extra credits before. Otherwise no can graduate next June,

Met quite a good number of old friends, Some of them said they'd heard of our impending arrival. They said we're having almost as many new studes as old, and the girls aren't so hot, but nevertheless I met a beaut in the afternoon. Everything else in the campus still looked O. K. to me. Funny how we heard so many rumors in Shanghai about the campus being evacuated, the Library bombed, and all that; now they proved ridiculously ungrounded.

Got a nice room at Sixth Dorm, Took chow at Long Three. Nightime wrote fo old man at home and friends in the South to report safe arrival here.

New Year, 1938

It's Saturday, but that doesn't make any difference to me. I'm broke. Mr. Deeds couldn't go to town; no money no can do. Can't we have real entertainments that don't need money at all?

The campus looked deserted. Rather windy, and not much going on. Had a bridge game at the President's House.

March 21

Lost my second pen. Funny why so many people lose pens these days. You know, having a fountain pen is like having a friend. You don't appreciate its being very much until it's gone with the wind. And then you begin to grumble about it all.

I notice almost every stude who has lost a pen writes an ad to be pasted either at McBrier or Sage, although a lost pen is something like a Lost Horizon—90 per cent unregainable. The ad copy usually reads like this:

"Your humble servant has been careless. Yesterday between morning classes between Sage and McBrier (Heaven knows exactly where!) he lost his brown vacuumatic. Will the gentleman or gentlewoman who finds it write his or her illustrious name and address in order that the loser may personally fetch it back with his most heartfelt thanks.

"Your honorable name:

"Your magnificent edifice:

(Signed) *The Loser*"

Usually nobody cares to read the ad, but a couple of days later the loser may find some scribbles written on the copy, ranging from "It's your own fault!" to "How about 2 cups of strawberry ice-cream?" Once in a long while he may find on the copy the name of a student with the address, only to discover finally that the name is fictitious and that the address is the dormitory's lavatory!

April 25

Lost 30 cents in bridge. Would have won the game if Hsu B. D. didn't make that un-Culbertson support and I bid little slam and down three, vulnerable, doubled.

May 16

Tossed a foreign devil after warning time. He's the first guy to be tossed this year. They said this guy was rather cheeky, but I think it was because he got a pretty dame. And the funny part of it is that it was seniors, not the traditional sophs, who did the dirty job. In fact, he was to have been tossed on Friday the 13th, but he made a miraculous escape through the back door about ten-thirty and returned to his dormitory at 2 o'clock in the morning,

May 28

Today is Homecoming. We had a glorious weather, although the day started with a gloomy morning. In the forenoon, alumni poured into the campus, welcomed by the bellowing music sponsored by the Dept. of Physics—*Naughty Hula Eyes, My Little Buckaroo*, Brahms' *How Lovely Is Thy Dwelling Place* as sung by the Chorus and recorded by the Dept. of Physics, and so on and so forth.

Homecoming is housecleaning. Especially the women's dorms were nicely decorated. If on the usual days they look so neat and nice, I wonder if they can study there. Misses F. C., L. P. S. and some of their friends came up to see my room which was terrible-looking. They said they liked it nevertheless, because it looked so natural with an oil-lamp and a bunch of books on the table and the towel and kimono on bed.

At the Alumni lunch at the 2nd. Refectory President Stuart announced that Yenching will continue as nsual next academic year. At least 150 people took part in the lunch.

Track meet in the afternoon. We won Fujen by something like 103 to 78 points. Fujen had fine spirit and sportsmanship, too. We also won the general championship for all the fall and spring events. There was an exhibition of the Human Yen, which I think is the first of its kind here.

Nitetime we sang Brahms' *Requiem* at Bashford. Capacity audience. The Chorus wore white, and looked so angelic! They said it wasn't so good as *Messiah*, but certainly more beautiful.

Where's Your Green Hat?

"Hey, Freshie, where's your green hat?" asked a dignified sophomore rathe. haughtily. She stood at the red gate of the first dormitory with a proud uplifted head as if the whole world belonged to her.

"Here it is!" I answered timidly with a blush, taking a green paper hat out of one of the books held in my arm.

"Put it on your head, hurry up, don't delay," said the powerful sophomore impatiently. "Beware of the lake, if you don't obey the rule."

I immediately demonstrated to her the docility becoming to a freshman. I was not exactly afraid of going into the water, but was stunned by the powerful way the sophomore acted. She seemed so much superior to the poor inexperienced freshman.

During the first few months we led a miserable freshman existence. News came almost regularly telling of those who had been thrown into the water, how the high handed sophomores acted, how they yelled, how many people were there, and how they called a ricksha to carry the thoroughly drenched freshman back to the dormitory.

Especially unlucky were those freshmen who had sophomore students eating with them at the same table. A freshman could not start eating and would not dare to if the sophomores had not yet come. She should not go to the dining hall with her dressing gown on. She should comb her hair in good order but not too fancifully. She should have her face scrubbed clean with very little make up. She was not allowed to talk aloud or to laugh joyfully at the table or any public place where there were sophomore students.

Those were my personal experiences as a freshman four years ago. I lived in fear but in joy too. The sophomore students amused themselves by torturing the freshmenr But we enjoyed ourselves by having excitement from time to time. We were so easily excited then. Now that I seem to be a fully grown-up person, nothing surprised me much, nothing can make me as excited, and, what is worse, I am not as jolly as I was four years ago.

Now at the end of my college life I have a rather queer feeling in my heart. remember suddently the crisp cool air of Yenching summer nights, the glorious sunshine and the lake, the lake of ice in the winter, the lake of shadows of weeping willows in the summer. The past haunts me—and I am not regretful, because that which haunts me is something heavenly beautiful, joyful, something never to be recaptured except in memory.

I close my eyes and through my mind's eye I see the glorious future of my beloved Yenching and I pray silently.

"God bless her."

Phyllis S. Y. Teng

一九三八班學士畢業論文彙集

文　學　院

國文學系

朱炳蓀　劇曲的研究
楊敏如　韋莊及其詞
王世襄　歷代題畫詩研究

外國語學系

趙景暉　L'enfant dans le romans des Mise'rables
鄧淑媛　A Study of Thomas Hardy's Novels and His Philosophy of Life
王　還　Dante's Relations to His Times
衣家璞　A Study of the Lyrical Ballad
方振亞　A Study of T. S. Eliot's Imagery and His Intellectual Interest
費景雲　Morals, Tastes, and Customs of Seventeenth Century England as Seen in the Diary of Samuel Pepys
徐振昌　The Seriblerus Club
高達超　A Study of Shakespeare's Hamlet

歷史學系

郭可珍　中國近代長江航政史
張仁民　乾隆朝政治貪污史略紀
李金聲　Russia's and Austria's Diplomacy in Connection with the Balkan Wars. 1912—1013
王鍾翰　清三通之研究
程明洲　景善日記考釋

新聞學系

王 遵 侗　中國日報紙的家庭副刊
謝 善 才　Press Photography in China
楊 曾 慶　六年來平津泰晤士報對華之言論
程 紹 經　中國報紙經濟版新聞之研究

教育學系

郭 文 玉　中國幼稚教育略史
劉　　銘　六種最新常識教科書的分析及與課程標準之比較研究
盧 樂 山　小學訓育的研究
周 綠 霞　六種家事課本的研究
葉 秀 英　蒙台梭利的教育法
劉　　達　現行七種初級小學國語課本之分析

哲學系

任 宗 華　孟子之民主思想

理學院

生物學系

王 之 翊　雨蛙四肢之發展及原始
閻　　斌　果蠅對光的反應

化學系

趙 存 貞　Carbon and Sulphur in Clays and Weight Loss Determinations
戴 亞 蘭　The Carbonhydrate Content of Chinese Food Materials in Relation to Full Value
熊 大 綱　A Study of Glaze Suspensions
曹 光 銳　O-Nitro Benzoic Acid as a Standard in Alklimetry and Acidimetry

物理系

孫 以 莊　Continuous recard of Solar Radiation of Peiping
馮 樹 功　Dust Content in Peiping Atmosphere
徐 海 超　The Characteristics of Gas X-ray Tubes
李　　堉　Atmospheric Potential Gradient and Conductivity
林 榮 業　A Study of Atmospheric Potential Gradient
吳 德 雨　A Design of High Fidelity Audio Frequency Power Amplifier and Sound Recording

家事學系

侯 冠 華　A Study of Economy, Caloric, and Protein Values of Food Purchased for Yenching Women's College Residence Halls
林　　瑩　The apparent Digestibility of White Flour as Affected by Different Methods of Cooking
王 得 錦　Mineral Adequacy and Cost of Food Purchased for Yenching Women's College Residence Halls
范　　珣　The Apparent Digestibility of Protein of Cereals in the Chinese Mixed Diets
陸 家 佑　Dietary Study of Two Residence Halls in Peiping Union Medical College

法學院

政治學系

何 文 仁　定縣實驗縣縣政之研究
楊 瑞 芳　華僑在荷印之地位

張 士 瀛　天津市政與各租界行政
莫 敬 廉　國際法的司法效能

經濟學系

謝 恩 暉　張香濤之經濟建設
張 明 叟　元明清制錢之研究
張 小 毅　吾國桐油之產銷與國際貿易
錢　淦　中國所得稅之研究
朱 尙 倫　滙兌與金銀問題
韓 岑 壽　中國統稅沿革
何 廣 星　國民政府之財務行政
熊 德 元　顧亭林之經濟思想
龔　瑜　The case for planned Economy
劉 元 猛　中國遺產稅問題
魏　雄　銀行事業與經濟建設
楊 子 厚　中國華洋義賑會農利股之內部組織及其對合作事業之管理
陳 國 慶　新奧大利學派貨幣理論研究
胡 光 泰　國債問題
盧 鴻 年　分配論的發展
白 肇 基　關稅自主後中國關稅政策之研究

社會學系

張 秀 芝　中國生育節制運動
力 伯 師　燕大附近百家調查
魯 心 貞　民國以來中國婦女運動與婦女地位之改變
張 景 明　梁任公的社會思想
徐 璨 芬　我國公共衛生事業
李 雲 汀　梁漱溟言行之社會學的分析

永久通訊處

姓　名	通　訊　處
張 仁 民	天津北崔黃口北街四號
張 士 瀛	天津法租界卅五號路福厚里四號
張 小 毅	上海極司非而路四十八號
張 秀 芝	北平東城同福夾道三號
趙 景 暉	北平新開路四十號
趙 存 貞	天津英租界卅七號路協和里一號
趙 寶 初	天津東門內大費家胡同香店西十四號
陳 國 慶	天津特二區太平街五十八號
程 明 洲	湖北江陵玄帝宮口
程 紹 經	廣東中山縣東鎮南朗墟亨美鄉四百號
程 世 本	福州倉前山程埔頭宇園
戴 亞 蘭	北平北長街會計司胡同廿三號
錢　淦	北平東四二條四號
周 綠 霞	上海大西路六四號
周 念 慈	北平東直門大街二〇四號
朱 寶 鈿	北平宣外米市胡同十八號
朱 尙 倫	北平西城屯絹胡同四二號道德會轉
方 振 亞	天津法租界九號路恆祥公
范　琪	北平外交部街四十六號
范　珣	同上
費 景 雲	北平燈市口三十七號
馮 樹 功	江蘇淮陰興隆巷

胡光泰　天津英租界十五號路廿二號葛宅轉
韓岑壽　北平宣內文昌胡同甲卅號
何賡星　廣州西關寶華路寶源北街第八號
何文仁　福建福清江鏡
侯冠華　北平東四四條五十八號
謝恩暉　北平東四報房胡同貴人關十九號
謝善才　Tegal, S. C.. Java, N. E. I.
熊大網　上海愛文義路一五九〇號
熊德元　湖南湘鄉蔣市街轉白泥熊仁恕堂
黃德馨　北平協和醫院
衣家瑛　吉林永吉藍旗堆子衣宅
徐海超　北平地安門外北官坊口張宅轉
徐璨芬　天津英租界中街仁記洋行徐仁甫先生轉
徐振昌　北平崇文門外火神廟十號
任宗華　天津英租界四三號路三多堂一號
郭可珍　上海白利南路兆豐別墅十二號
郭煥瑋　北平協和醫院
郭文玉　c/o Mrs. Kwee Soe Bien, Pekalongan, Java
高達超　青島蒲燕二路三十四號
龔　瑜　上海法租界肇安里二號轉
力伯師　北平宣外老牆根卅七號
李金聲　天津特別一區三義莊十字街北廿一號
李雲汀　湖南寧鄉八都四區東倉灣注蔭堂
李　堉　北平前門內旗守衛甲十號
林榮業　天津日租界中原里十一號

林　瑩　北平宣外順德館夾道六號李宅轉
劉　達　河北灤縣司集鎮大蘭坨莊交妥
劉　銘　北平西堂子胡同甲廿三號
劉蒲生　北平協和醫院
劉元猛　北平西城後泥窪十二號
魯心貞　北平阜內東廊下十四號
陸家佑　青島榮城路廿八號
盧樂山　天津意租界小馬路二號
盧鴻年　廈門漳州長泰楓洋
盧惠清　北平協和醫院
莫啟廉　上海福開森路九十八號
白肇基　上海膠卅路至善里十二號
孫以莊　北平惜薪司十八號
鄧淑媛　北平西四羊肉胡同九號
曹光銳　北平成府蔣家胡同十號
王安琳　北平東城史家胡同二〇號
王之翊　天津意租界六馬路明星公司轉交
王鍾翰　湖南寶慶鄺家坪轉伍家橋王宅
王可卿　天津法租界廿六號路一〇八號天津青年會
王得錦　天津法租界三十五號路新華利里九八號
王　還　北平演樂胡同五十八號
王世襄　東四南小街芳嘉園三號
魏　雄　北平石駙馬大街十二號
吳德雨　上海靜安寺路同益里十號

吳	壽 祺	天津法租界中街農商銀行呂璧亭轉
		重慶沙坪壩津南村張子丹博士轉
楊	瑞 芳	Passar-baroe 104, Bandoeng, Java
楊	敏 如	天津英租界耀華里八十一號
楊	曾 慶	天津英租界五十六號路福順里十號
楊	子 厚	長沙西園十四號
葉	秀 英	香港興漢道十七號
閻		北平前內花園大院廿三號

特別生物學系

李	月 蓮	上海白利南路兆豐別墅六十一號
張	希 賢	天津意租界二馬路三十六號
張	莒 芬	北平後門外方磚廠二十三號
康	映 渠	漢口兩儀街十六號
金	奎	長沙商務印書館轉
陳	伯 藩	北平宣外老牆根三十七號
陳	敏	北平西郊海甸軍機處二號
王	文 彬	北平協和醫學院
傅	正 愷	威海衛統一路北街六十五號
林	道 生	北平協和醫學院
谷	鈺 之	北平協和醫學院
黃	萃 庭	九龍紅石勘蕪湖街一〇七號轉
劉	文 清	北平協和醫學院

編　後

本刊之籌劃編輯經始于是歲孟春時適同級畢業之期又值風雲慘變之會徬徨四顧常恐中輟幸蒙師友鼎力贊襄乃得約略成編無任銘感特此申謝

其次本刊以倉卒付梓遺誤實多且同人等才力淺薄經驗缺如去取選擇尤恐未當潦草之處倘望讀者諸君曲諒是幸

再次暑假有期賦別在即今後求志四方各自東西風雨襲人諸希珍重

編　者廿七年六月五日

北京市銀行業同業公會會員銀行

金城銀行

總行
上海江西路二百號

北京分行
北平西交民巷

分行
天津 南京 漢口 大連
青島 鄭州 哈爾濱 廣州

辦事處
蘇州 常熟 南通 武昌 長沙
許昌 石家莊 定縣 保定 新鄉 道口
焦作 開封 西安 新浦 重慶 香港

北京區辦事處
南城 西河沿 西城 西單牌樓
東城 王府井 北城 鼓樓大街

股本
實收七百萬元

公債
共計三百六十七萬元

電報掛號
華文鑠字七〇〇七
英文 Kinchen

國外通匯處
紐約 舊金山
倫敦 巴黎
柏林 東京
大阪

COMPLIMENTS

OF

THE JEN LI COMPANY

Manufacturers of Rugs and Woolens

PEKING—TIENTSIN

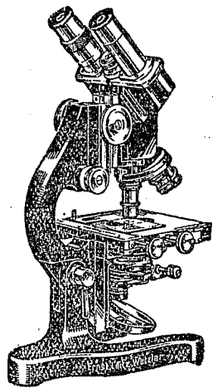

德國徠資廠出品

「罷夫特」萬能顯微鏡
偏光顯微鏡
解剖顯微鏡
切片機及放大鏡
顯微照像器
烏婁照明器
暗體偏光檢視接物鏡

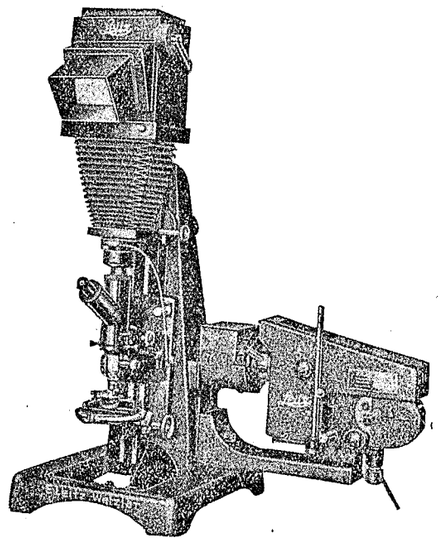

獨家經理

德商

興華公司

北京東城西堂子胡同一號

電話東局 三一三三 三九三九

中國明明眼鏡公司

驗目：有最新式的電流驗目器

查片：有最新式的電流查目機

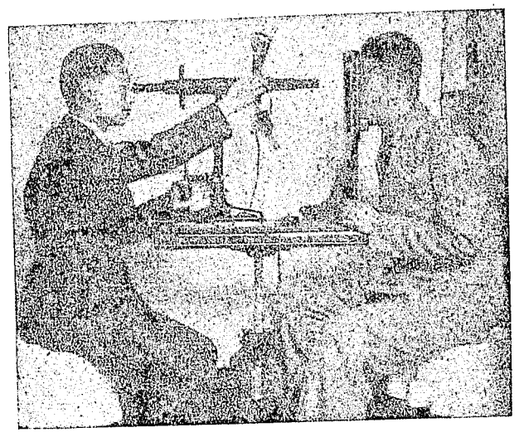

裝配：量面裝架保證舒適合意

貨品：日新月異都爲市上未有

本公司獨家經理歐美名廠最新珍貴保險科學準光鏡片抱定薄利推銷宗旨專爲一般患極深度之近視得此一副保險科學準光眼鏡不啻如獲珍寶也此外尤不惜重資特由德國蔡司名廠購置一九三七年最新電流驗目機及查片機電流驗目儀器等全部一經檢查黍粒不差實爲科學發明之驚人成功尤爲華北獨一無二之驗目儀器凡欲驗光配鏡或已配有眼鏡而懷疑是否合乎本人光度者請即駕臨本公司負責檢查保君滿意

本公司地址：北西北街子同口路 京單大堂胡西外東 ： 電話西局一八三二

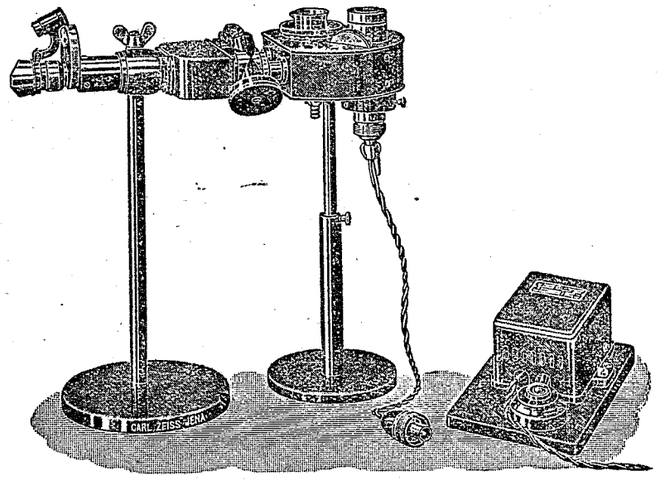

ZEISS

OPTICAL
MEASURING
INSTRUMENTS

IN INDUSTRY
AND
RESEARCH

CARLOWITZ & CO.

LABORATORY-SUPPLY-DEPT.

12, Hatamen Street
Tel. E. 208
PEKING

General Agents for E. Merck Chemical Works, Darmstadt,
Carl Zeiss-Jena and Zeiss Ikon-Dresden

飛龍牌

國產油漆

價格低廉

品高色豔

出品一覽

各種木器漆　各種魚油　各色調和漆　特號清漆　特號磁漆　各色地板漆　各色牆漆　各色磁漆　各色鉛油

各埠五金行顏料店均有代售
本公司備各種樣本函索即寄

北京支店　東四南大街路東　電話東局一一九二
上海支店　法界福煦路國民里





天津中國油漆公司出品

製造廠東蕭門外新唐家口　電話　三局一七四七

發行處天津法租界天增里　電話三局五四六十九

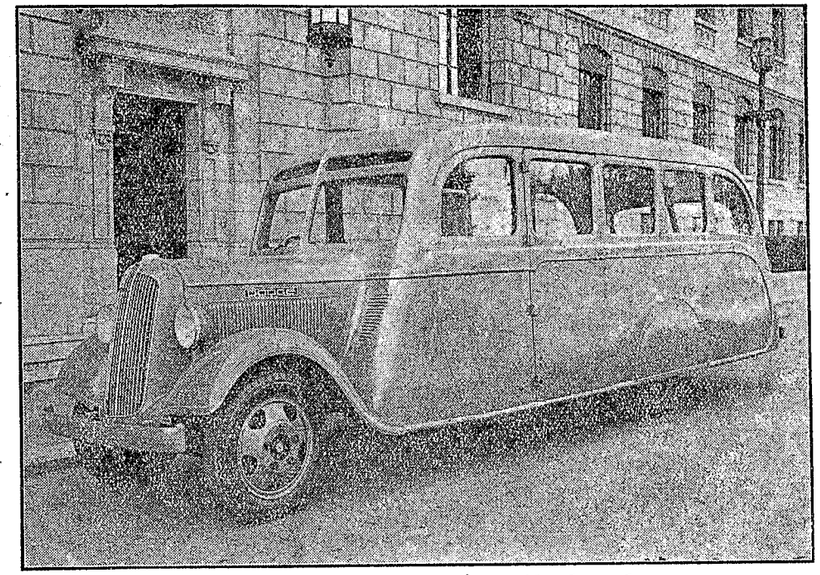

This All-steel Bus is Built by the Frazar Body Factory at Tientsin

For over 20 Years

DODGE TRUCKS

Lead in advanced automotive Engineering

They are Dependable,
Economical,
Safe

Sole Distributors for North China & Mongolia

FRAZAR, FEDERAL INC., U.S.A.

Tientsin, Peking, Tsingtao, Tsinan

We Specialize in All-Steel Passenger Bus
and
Truck Body Construction
Designs will be gladly furnished
on application

同仁醫院

北京 METHODIST HOSPITAL

崇文門內

Looking through FLAT LENSES *the eye distinguishes only objects lying in the middle of the field of view*

OPTICAL DEPARTMENT
PEKING, CHINA

Looking through TORIC LENSES *the eye distinguishes marginal objects as clearly as the middle of the field*

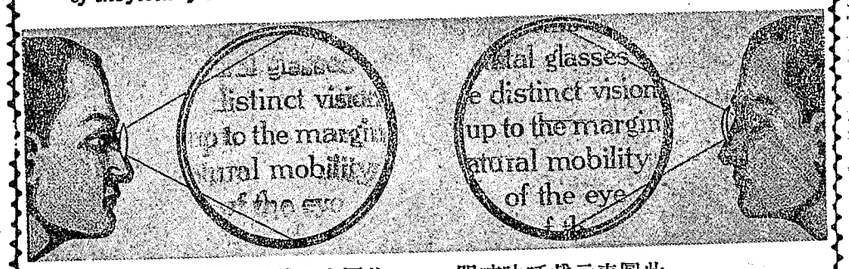

此圖表示戴平面眼鏡　邊緣看不清之現象

此圖表示戴吒叻吮眼鏡　鏡邊及中央完全看清

戴鏡諸君

本院專門眼科，爲華北之首創者，海內皆知，舉凡眼病，除用藥品及手術治療外，其由屈光不正，影響於視力者，均用適宜之眼鏡以補救之，諸君於用視力之際，有時患糢糊不清及頭痛目漲之痛苦乎，如有之，則概係閣下眼目屈光不正所致，欲解除痛苦，增進視力，惟有用驗光標準，製造精良之眼鏡，以補助之，是醫師驗光之準確，與鏡片製造之精良，對於矯正屈光不正，乃如車之二輪，鳥之兩翼，不可偏廢，本院有鑒於此，對於驗光，力求準確，更選歐美各名廠上等鏡片鏡架，按科學方法，製造精良，俾惠顧諸君，得有適當之裨益。

THE FRENCH BAKERY & CONFECTIONERY

CHOICEST CHOCOLATES, CANDIES
PASTRIES & BIRTHDAY
CAKES

PHONE YOUR ORDERS TO
437 EAST

23 Hatamen Street
Peking

請嚐法國面包房的雜樣點心各種餅乾美味糖菓甜鹹面包無不味美適口

開設哈德門大街二十三號
電話東四三七號

全國唯一光學專家

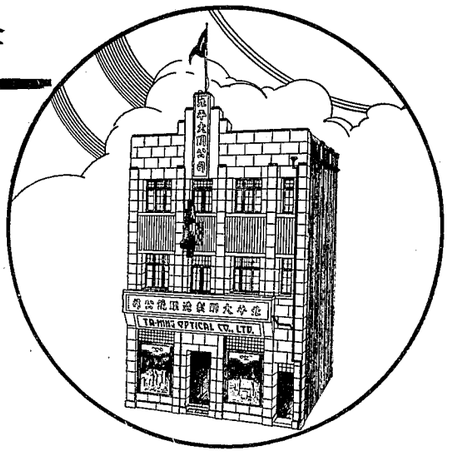

▲貨品高尚
▲定價低廉
本店直接向歐美名廠定貨故而成本比較便宜而式樣之多物質之精又非他家所能企及
▲光度準確
▲交片迅速
自備機器磨製各種高尚鏡片光度準確毫厘不爽不論近光老光散光等片當時即可交貨

天津總店在日租界旭街
新店在法租界基泰大樓

大明眼鏡公司

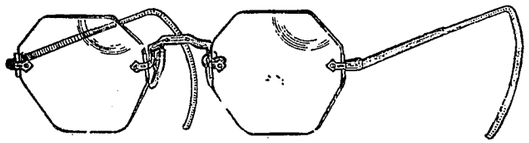

地址：王府井大街
電話：東局五二九一

……學界惠顧……
……特別優待……

中國銀行

總行：上海漢口路五十號
津行：天津法租界八號路

中外滙兌
各種存款
各項放欵
貨物押滙
兼辦儲蓄

手續便利 ★ 一切克己

天津市內分設 —— 北馬路，東馬路，梨棧 大胡同，金湯路，小白樓 六辦事處

英租界領事道河沿自建堅固倉庫起卸極便棧租低廉

賣業部註冊中國首創第一家

精益眼鏡公司

OPTOMETRIST & OPTICIAN

學界諸君尤宜注意目力之健全

目光之對於人生不可須臾離也尤以學界諸君爲甚蓋求學時代需用目力更爲重要因各人眼球組織不同目力亦強弱各異苟非詳細檢查不能達到美滿目的

隨意購戴眼鏡之危險往往有隨意購戴普通眼鏡根本談不到驗目配光年深月久目力因之損害於不知不覺中危險孰甚

本公司特備美國最新儀器並聘請美國沙司朋大學眼光學專科畢業周雲章先生担任負責驗光

本公司開設前門外觀音寺西口四十八號
電話南局一二一號

學界配鏡特別優待

天津

恒利金店

買賣條錠葉金　收售珠寶鑽石　承做金銀首飾　式樣超衆新奇

本店啓事

本店開幕數十年來貨色十足樣式之維新向爲各界公認茲爲主顧購貨便利起見特在法租界設臨時支店日界總店照常營業此啓

總店　日租界旭街　電話五九五一

臨時支店　法界中國大戲院旁　電話三一九八七

鹽業銀行

基本穩固　信用卓著
利息優厚　手續簡便

資本：總額一千萬元
公積金：五百餘萬元
營業部：辦理商業銀行一切業務
儲蓄部：資本二百萬元辦理各種儲蓄存欵

平行地址：前門外西河沿
津行地址：法租界八號路

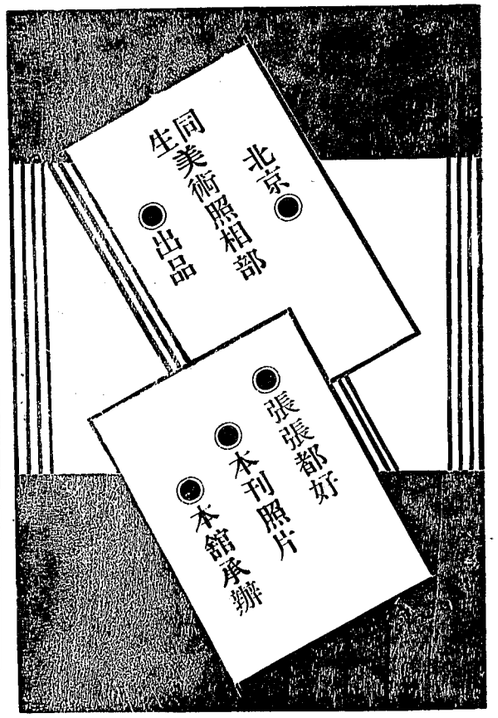

中原公司

唯一百貨大商店

▲總店　天津日租界
▲分店　天津法租界
▲分銷場　北京王府井

仁記洋行
A. C. HENNING & CO.

SOLE AGENTS IN PEKING
for

Fire Insurance
North British & Mercantile Insurance Co., Ltd.
Law Union & Rock Insurance Co., Ltd.
China Fire Insurance Co., Ltd.
Marine & Motor Car Insurance
Yang Tze Insurance Association Ltd,
Shipping & General
Cie des Messageries Maritimes
China Navigation Co., Ltd.
Blue Funnel Line
Malthoid Roofing
"Red Hand" Anti Corrusive Paints
"Izal" Disinfectant
"Pabco" Paints
Siscolin Powder Distemper
&c. &c.
"Under wood" Typewriters

Tel. 811 E.O. 45 Wai Chiao Pu Chieh Peking

The National City Bank of New York

is the bank of many of the largest businesses in the world. It is also the bank of hundreds of thousands of small business and families and individuals of modest means.

Established over 125 years, it serves world-wide business interests through its own overseas branches in twenty-three countries and its close working arrangement with thousands of correspondents everywhere.

Peking Branch Legation Street

Compliments of Standard-Vacuum Oil Co.

美孚行 汽油及 煤油 高牌 無比 油 爲世界所歡迎

中南銀行

經營商業銀行各種業務各大商埠均有分行代理通匯機關

儲蓄部 基本穩固 利息優厚 種類繁多 詳章索奉

地址：東交民巷益昌大樓
電話：東局三三三八，一八七九，一七三三，四十八號

北冰洋食堂 佈露

電話 東局 一八五八

便利的地點 清潔的客廳 周到的侍者 新式的聲機 電氣的冰箱

本食堂特點 俄式的西餐 西洋的糕點 精細的糖菓 適口的冰其林 濃味的咖啡

地址：東單牌樓北光陸影院隔壁

華北唯一服務學界百貨店

百貨售品所



學校用品 體育用品 中西裝品 西服用品 宿舍用品 日用必需品 無物不備 售價公允

●所址東城王府井大街●

各地分所・天津・西安・濟南・太原・

北辰宮

是

紀律化　基督教化　家庭化的

旅館

，靜安，潔清，矩規
。濟經，便方，適舒

北京

東城燈市口三十七號
電話東局一二五七號

JUNG HUA CHAI CAKE STORE

北平榮華齋

TUNG AN MARKET

PEIPING

TEL. E. O. 4344 36

HIGH-CLASS CHOCOLATES

AND

CONFECTIONERIES

AND

ANY KIND OF CANS

森記

發昌祥男女西服莊

NATIONAL

GENTLEMEN'S OUTFITTERS

No. 121 Hatamen Street

PEKING

Telephone 4131 E. O.

開設崇文門大街東單路東門牌一二一

電話東局四千一百三十一號

楊志田廣告

特自選購高等材料製造
網球拍，冰球棍並出售
名廠網球，價格克己，
燕大同學特別優待。

有口皆碑的！

象頭牌

內衣

經耐洗
式久樣
美麗

雜貨部

高貴雜貨三千餘種
男女服裝馬甲褲叉
坤包太陽遮鏡浴衣
泳衣兒童服裝無不
選置

華北實業商行

綢緞呢絨皮貨

北京東城椿樹胡同十五號

NORTH CHINA INDUSTRIES

GENERAL SILKS

WOOLEN MATERIALS AND FURS

TELEPHONE 4065 E.O.

Peter Abalmasoff

Financial Agent

Diamond Expert & Dealer in all Kinds of Jewelry, Precious Stones, etc.

Head Office: 262, Victoria Read, Tel. 30896

Branch Office: Peiping, 6 Legation St., Tel. 1625 E.

Private: Talati House Hotel, Tel. 32902

CHINA MOTORS

37 Bromley Rd.

Tientsin

中國汽車公司

Sole Agents for North China

For: International Trucks

Pontiac Cars

Tel: 33724, 34394

喜 1938 納

NASH

車身鋼製……經濟耐用……式樣美麗

內裝電機……冬暖夏涼……售價低廉

華北總經理

天津

大陸汽車股份有限公司

法界 6 號路 113 號　電話 31646 號

大陸銀行

資本金　五百萬元

公積金　二百七十萬元

辦理商業銀行一切業務兼辦儲蓄　保管　貨棧

信託　及國內國外匯兌事宜

國內總支行

天津　北平　上海　南京　漢口　蘇州　無錫

濟南　青島　長沙　杭州　紹興　南昌　太原

鄭州　南潯　石家莊

北京分行　行址　西交民巷

支行地點

東四牌樓大街　王府井大街　西單牌樓大街

崇文門大街　地安門大街　輔仁大學校內

清華大學校內　燕京大學校內　海淀西大街

中孚銀行

資本收足貳百萬元　公積金捌拾伍萬元

▲總行　上海仁記路九十七號

▲分支行　上海　北京　天津　南京　蘇州　鄭州　定縣

▲北京分支行地址

◎北京分行　西交民巷四號

◎東城支行　崇內米市大街二三九號

◎西城支行　西單北大街一九四號

◎南城支行　騾馬市大街六十六號

◎協和辦事處　協和醫學校內

本刊各版均本局承製

華北製版常家

華昌製版局

承製

銅版　鋅版

二色版　一色版

網目鋅版

美術銀像

專用紫光製版

出品精良　價目低廉

電知即可前往接洽

地址在前外李鐵拐斜街；電南二六二三

本刊承印者

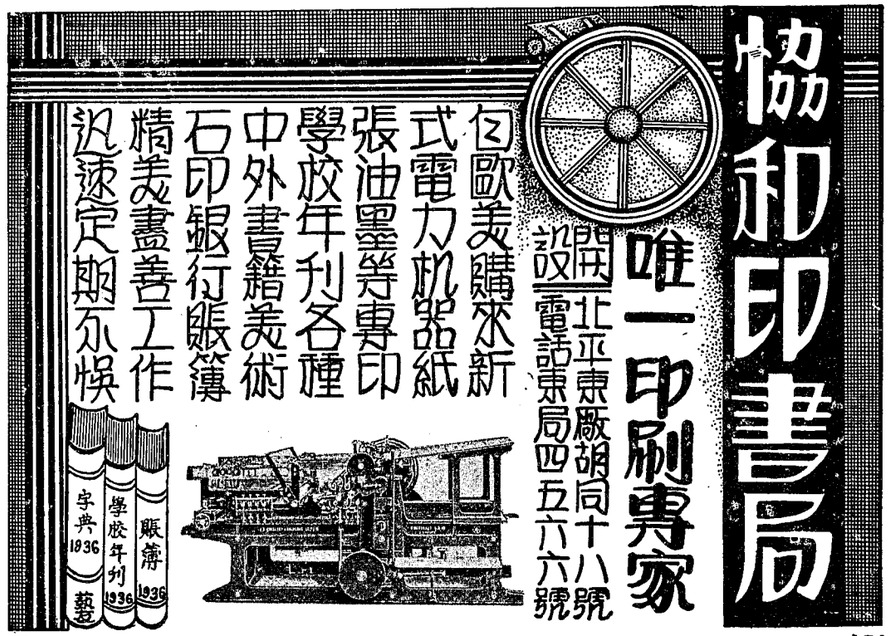

If You Think This Is
A Good Annual,

Remember It Was Printed
by the

UNION PRESS

Tel. 4566 E.O. 17, Tung Ch'ang Hutung

1940

Yenching Uni. Class 1940 — In order of the Year Book

*Cha Liang-ting	Chu Hung-chun	*Li Han-ch'iang	* Shen Ying-shen
*Chang Chi-yi	* Chuan Kuo-ying	Li Hsi-chih	Shih Yu-jen
Chang Kuan-tseng	* Fang Shu-Kun	*Li Jung-chen	*Sun Hsien-fang
Chang Lung-tung	Feng Chuan-yi	Li Kuo-shih	Sun Nien-min
Chang Pin-hsin	Fu Chih-li	Li Ping-tai	*Sum Yi-fang
*Chang Shu-chen	* Han Ti-chang	Lin Shu-chia	Sung Hsueh-kang
*Chang Tsui-yun	* Ho Mei-ying	Lin Shu-huei	Sung Shang-Huan
*Chang Sun-fen	Ho Yu-Hsun	* Lin Yu-ching	Tsai China-shih
Chao Pao-hsun	Hsi Wen-ying	* Lin Yun-yu	Tsai Jen-fang
Chiao pao-nai	Hsieh Chen-Huan	Lin Yung-yu	Tseng En-po
*Chen Ching-sheng	Hsieh Ch'ih chieh	Liu Ch'ang-te	Tsui Yueh-han
*Chen Fen-yi	Hsing Chao-to	Liu Chao-hsiang	* Tung Chen-fang
Chen Feng-hsung	Hsu Hsu-tien	* Liu Chun-tsao	* Wan Wei-fang
Chen Feng Kao	* Hsu Su-chen	* Liu Ch'ing-yen	* Wann Jung-fang
* Chen Han-fen	*Hsu Tse-mei	* Liu Ke-hsin	Wang Ch'eng Chang
* Chen Tao	Hu Chi	* Liu Shu-chen	* Wang Ch'uan-Shiu
Cheng Chia-chu	Hu Kang-Po	Liu Te-hsin	Wang Ch'in-wang
* Ch'eng Shu-yi	Huang Yen	Liu Yung-hsin	* Wang Chun-hou
**Chiang Hsu-tsun	Huang Wan	Lo Ying-tu	* Wang Kuan-feng
* Chou En-Tze	Huo Lan-kang	Lu tso-chuan	Wang Kung-pin
Chou Ju-ch'i	Kao Chi-yi	* Ma feng-chuan	* Wang Mei-ying
*Chou Li-pao	*Kuan Kuei-wu	Nan Fu-chou	Wang Shih-chuan
Chou Liang-yen	*Kuan Shu-chuang	Ni chin-yun	Wang T'ung-feng
Chou Ming-chun	Kuan Ti-chien	Nieh Kuo-ping	Wang Yu-chen
Choy Ting-hsun	Kung Hsiang-ying	Pao Chia-shan	Wei Hung-hsien
Chou Ting-shih	Lei Hai-peng	Shen Chao-lin	* Wei Wen-yuan
*Chu Sui	Li Chih-pu	Shen Ching-sheng	Wu Chien-tze
Chu Yuan-yi	Li Chu-nien	* Shen Shih-hsun	* Wu Chu-hua
			Yang Shih-wen
			* Yang Ying-chen
			Yao Ke-yin
			Yang Jun-T'ung
			Yao nien-ching
			Yin Ching-chih
			Yueh Ch'ang-Lieh

* Girls

燕京大學

一九四〇畢物



燕京大學一九四〇班年刊委員會出版

民國二十九年六月

校訓

因真理得自由以服務

吳雷川敬錄



1940

燕大校歌

YENCHING UNIVERSITY SCHOOL SONG

T. C. Chao — Arr. by B. W.

Allegro

雄哉壯哉燕京大學；輸奐美且
良師益友如琢如磨，情志每相
Lift we high u- ni- ted voic- es, joy- ful- ly we

崇；人文薈萃中外交孚，
同；踴躍奮進探求眞理，
sing; Loud in praise of Al- ma Ma- ter

聲譽滿寰中燕京燕京事業
自由生活豐
Glo- ri- ous Yen- Ching. Lured from ev- ery part of

浩瀚，規模更恢宏人才
Chi- na, Here to old Pei- Ping We as

輩出服務同羣，爲國效藎忠
one our Col- lege hon- or, Hail O Hail, Yen- Ching



校　花

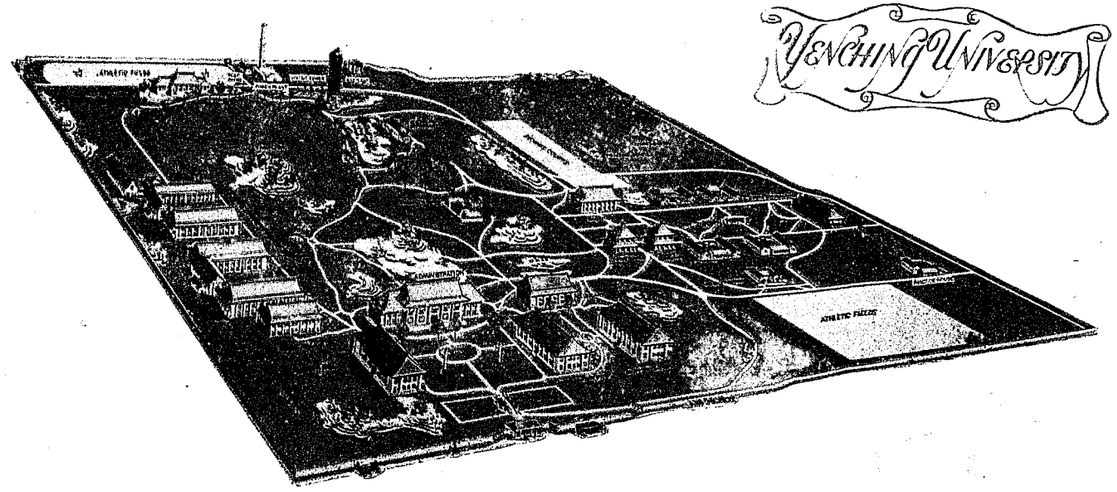

目錄

卷一　校景
卷二　教職員
卷三　畢業生
卷四　設備與概況
卷五　團體
卷六　生活
卷七　一九四〇班
卷八　廣告

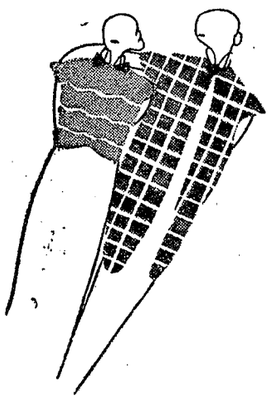

抵手牌 三百號 毛線

其分細織成衣薄而暖。
條股勻編織時無麻煩。
毛質純不落色定價廉。

製法，毛質，顏色，近來有不可思議的改良。
誠用便知。

各大商店均有出售

"Butting Ram" 抵手牌

(252)

Kindly Mention The Yenching Annual 請聲明由燕京年刊介紹

ZEISS

OPTICAL
MEASURING
INSTRUMENTS

IN INDUSTRY
AND
RESEARCH

CARLOWITZ & CO.

LABORATORY-SUPPLY-DERT.
12, HATAMEN STREET
Tel. 208, E. O.
PEKING

General Agents For E. Merk Chemical Works, Darmstadt.
Carl Zeiss-Jena and Zeiss Ikon-Dresden

Kindly Mention The Yenching Annual 請聲明由燕京年刊介紹

鼎昌煤業公司 開設北京崇外東月墻一号 電話分局八五号又八三五号
本煤棧開設京市三十餘年經售華北井陘正豐六河滇開灤各礦烟煤山西大同大炭陽泉紅煤門頭滇中英礦機器炉塊末煤青白石灰一槩零整批發如承賜顧竭誠歡迎

公記煉焦廠 北京東便門外磚廠廿九号 斷覆電話舊局二七五号
本廠聘請津唐名師自煉清水焦炭純按新法製造火力耐久最合鉄工廠熔冶生熟鉄器之用以及玻璃料器工廠之用兼售烟煤塊末南山炉塊等燃料如蒙賜顧極表歡迎

寶通煤棧 本棧自運南北兩山最高塊末並備大小元煤一槩零整批發
開設北京東直門外迤北第二家
電話東局二五零九号

興華煤業公司 北京宣外東城根廿九号 電話南局四百四十九号 崇文門外東月墻八号 電話分局一七九七号
本棧開設三十餘年經售井陘六河滇正豐開灤各礦烟煤山西大炭陽泉紅煤中英礦炉塊末煤白灰一槩零整批發

開源煤業公司 宣外西城根丙三一号 電話南局一五〇六号
經銷：井陘正豐六河滇陽泉有烟塊原末等炭
運銷：高线周口店門頭滇無烟塊原末元煤等炭
本公司為推廣銷售各煤減低定價凡机關學校病院家庭紡織精煉化學工業等燃料無不俱備

聚成公灰煤棧 宣武門外西城根三十八号 電話南局
經銷井陘六河滇正豐開灤各礦烟煤山西大炭白灰廉價批發 三六二三

寶源煤棧 本棧銷售井陘六河滇正豐陽泉開灤各礦烟煤山西大炭中英炉塊末煤白灰零整批發
宣武門外西城根門牌46号
電話南局二一一七号

公義煤棧 經銷井陘六河滇正豐開灤陽泉各礦烟煤塊末一律價廉
和平門外西城根三十四号
電話南局二七四八号

Kindly Mention The Yenching Annual 請聲明由燕京年刊介紹

敬祝

燕大同學進步

壽豐麵粉公司

Kindly Mention The Yenching Annual 請聲明由燕京年刊介紹

北京永寶公司煤棧

△代銷奧中公司各種有烟無烟石炭
△代銷門頭溝中英煤礦各種塊末煤球
南局電話南局三六二〇號宣外西城根三十五號
東局電話東局三七七〇號東直門北城根八號
批發零售一應俱全貨精價實定期不悞

公興成灰煤棧 烟煤 元煤 紅煤 白灰 高爐 高爐 一律低價批發

地址 宣武門外西城根五十號電話南局三百十三號
貨廠崇外北河岸八號電話分局三百七十四號

天豐煤棧總號 西直門外清華園車站

△甘雨胡同分號 電話東局七百十四號
△老錢局分號 東受祿街甲十六號 電話東局三六七六號

本公司經銷井陘正豐等礦有烟煤及山西陽泉無烟煤貨真價實歡迎賜顧

平安公司 開設北京東交民巷三十九號 電話東局三零三五號

本公司經銷井陘正豐等礦有烟原煤及山西陽泉無烟紅煤歡迎賜顧

裕和公司 北京西城大將坊胡同九號 電話西局八九七號

經銷井陘正豐等礦有烟煤及山西陽泉無烟煤貨真價實歡迎賜顧

新泰煤棧 電話南局九六六號 △辦事處 北京廣安門內走馬地甲22號 △貯炭廠 北京廣安門內南線閣甲192號

本棧承銷奧中公司各種石炭及井陘正豐等礦有烟煤炭暨山西陽泉無烟煤炭批發零售歡迎主顧

福中煤業公司 開設北京順治門外西城根二號 電話南局營業室二八四〇 內賬房三二四〇

開設北京崇文門外西月墻 電話南分局營業室六二〇〇 內賬房六〇〇〇

本公司開設三十餘年經銷井陘正豐六河溝開灤各礦烟煤出太成陽泉紅煤中英炉塊明煤坨里青白石灰馬牌洋灰

成興順灰煤棧 北京阜城門外北城根八號 電話西局九二二號

裕泰成煤灰棧

本棧開設三十餘年經售中英煤礦炉塊山西紅煤井陘正豐六河溝烟煤并其他各礦塊末白灰青灰定價克己歡迎賜顧

Kindly Mention The Yenching Annual 請聲明由燕京年刊介紹

E. GIPPERICH & CO.

General Importers & Exporters, Marine & Fire Insurance Agency, Godown Keepers, Loan on Mortgage.

Agents for: Sandoz, Ltd., Basle.
The Ciba (China) Ltd., Basle.
Colgate-Palmolive-Peet Co., Shanghai.
The China Engineers, Ltd., Shanghai.
Dollfus-Mieg & Cie, Mulhouse.
Pillsbury Flour Mills Co., Portland, Cregon.
Maple Leaf Milling Co., Ltd., Vancouver. B.C.
Atlas Assurance Co., Ltd., London.
The Home Insurance Co. of New York.
Phoenix Insurance Co. of Hartford.
Western Assurance Co., Ltd., Canada.
Essex & Suffolk Equitable Insurance Society Co., Ltd., London.

Address: 52 Taku Road, B.C., Tientsin. Telephone Nos. 32449, 30483, 33851, 30783, 30481, 34038.
Telegraphic Address: Gipperich, ,,

TIENTSIN HSING LUNG LUMBER CO., LTD.

General Importers & Exporters.

Wholesale and Retails for Lumber and Timber.

With Spot Stocks of:

1. Oregon Pine Planks,
2. Oregon Pine Squares,
3. No.1 Oregon Floorings, all sizes,
4. No.2 Oregon Floorings, all sizes,
5. Lauan Wood,
6. Lauan T. & G. Floorings.

Office at No.52 Taku Road, British Concession.
Telephone Nos. 32449, 30483, 33851, 30783, 34038.

Yard at No.270 British Bund.
Telephone No.34038.

TIENTSIN IMPORT & EXPORT CO.

General Importers & Exporters.

Address: 52 Taku Road., B.C., Tientsin. Telephone No. 32357.
Telegraphic Address: Tsintrade, ,,

天津粘鑲木板公司

法租界五十三號路

電報掛號 一一三五
一一三五
電話三局 四二六〇
二五五四

東城南小街甲一四九號
積成公司內寓
東茂棧內興記
積成公司內寓
特二區致安里二十八號

北京分銷處
張垣分銷處
唐山代銷處
厚和分銷處
天津河東辦事處

精製各種粘板 適合建築工程
質料堅實耐久 不怕日晒水浸
如承貴客惠顧 價格特別低廉
現在銷路極廣 訂貨幸勿遲延

文南檢樞菲木 各樣尺碼俱全
訂做出口箱料 零售木頭板邊
總分支店既多 購買極端方便
工廠規模宏大 歡迎駕臨參觀

建築材料

營業要目

製售磚瓦　石灰洋灰
各種木料　缸火磁磚
缸鐵鉛管　鉛板鐵筋
製圖設計　包修工程
油漆彩畫　設備裝修

阜民建築材料股份有限公司

地址　西單臥佛寺街七號
電話　西局二〇一九號

Kindly Mention The Yenching Annual　請聲明由燕京年刊介紹

建築材料

營業要目

製售磚瓦　石灰洋灰
各種木料　缸火磁磚
缸鐵鉛管　鉛板鐵筋
製圖設計　包修工程
油漆彩畫　設備裝修

阜民建築材料股份有限公司

地址　西單臥佛寺街七號
電話　西局二〇一九號

Kindly Mention The Yenching Annual　請聲明由燕京年刊介紹



校景


燕京大學

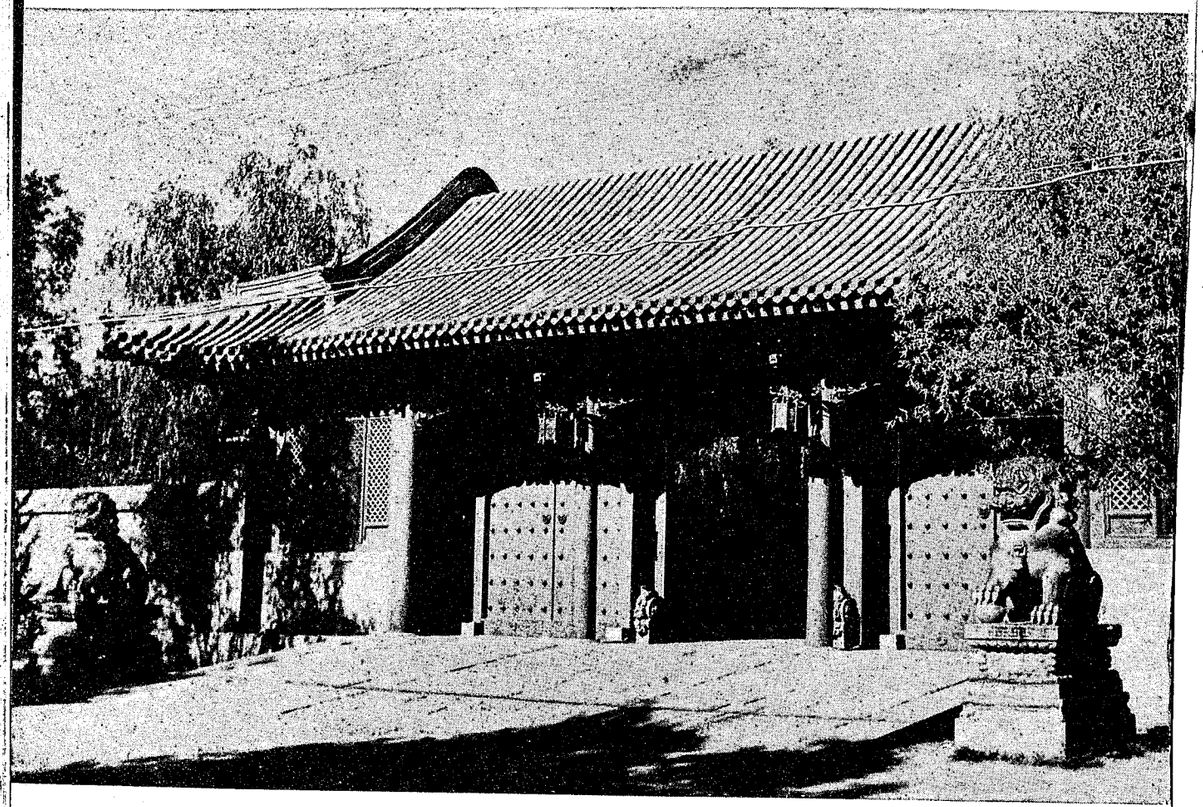







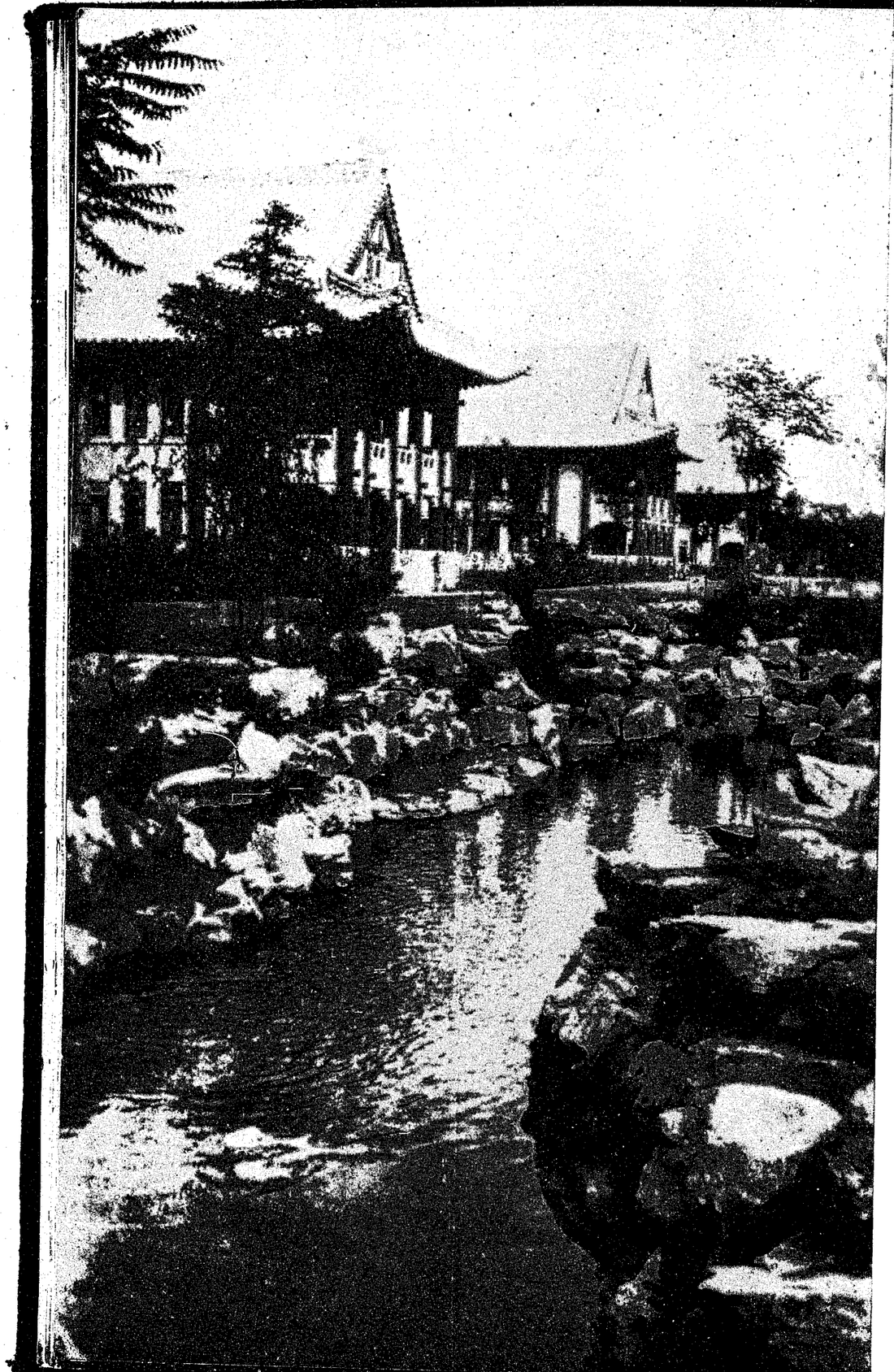

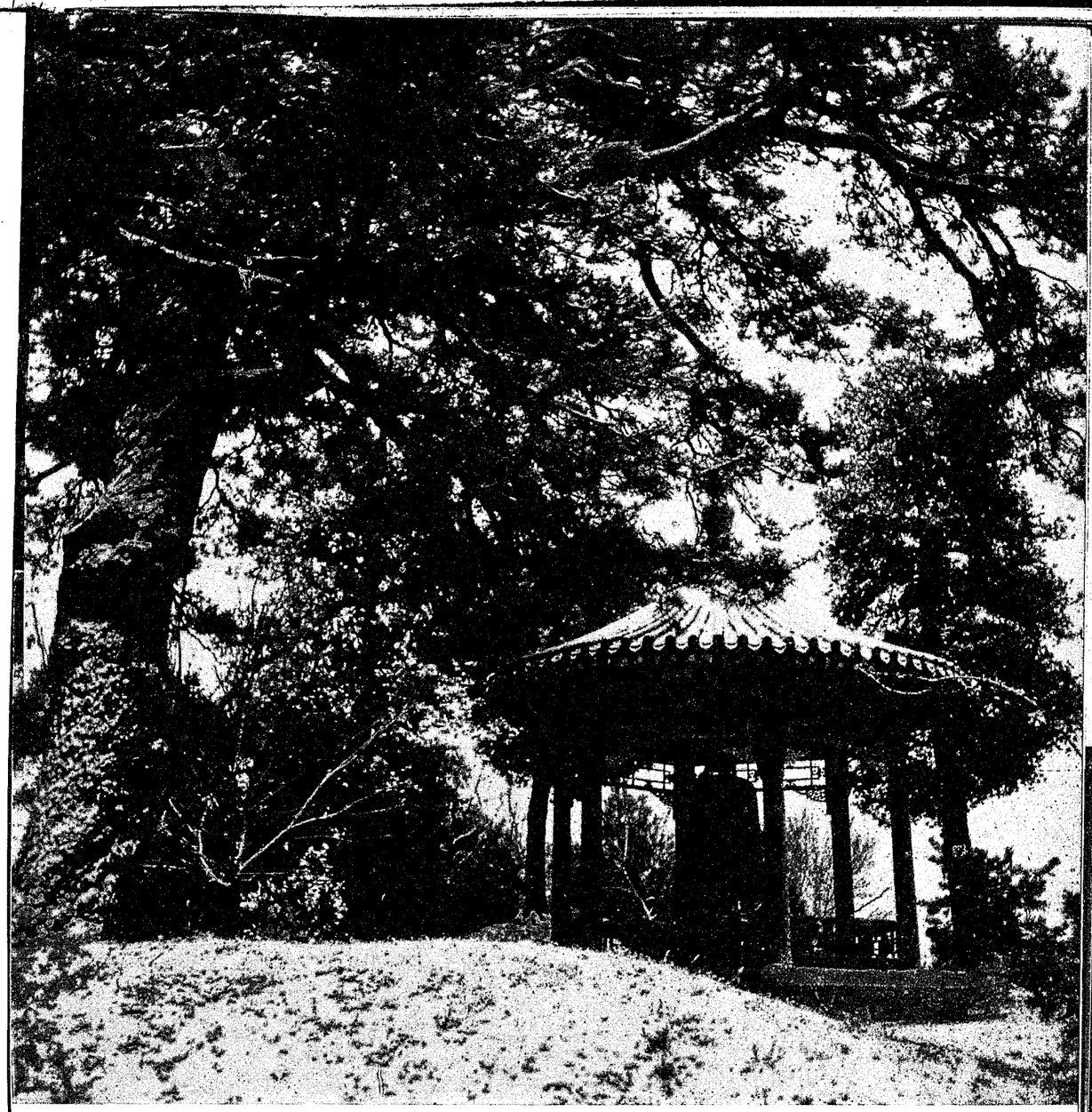

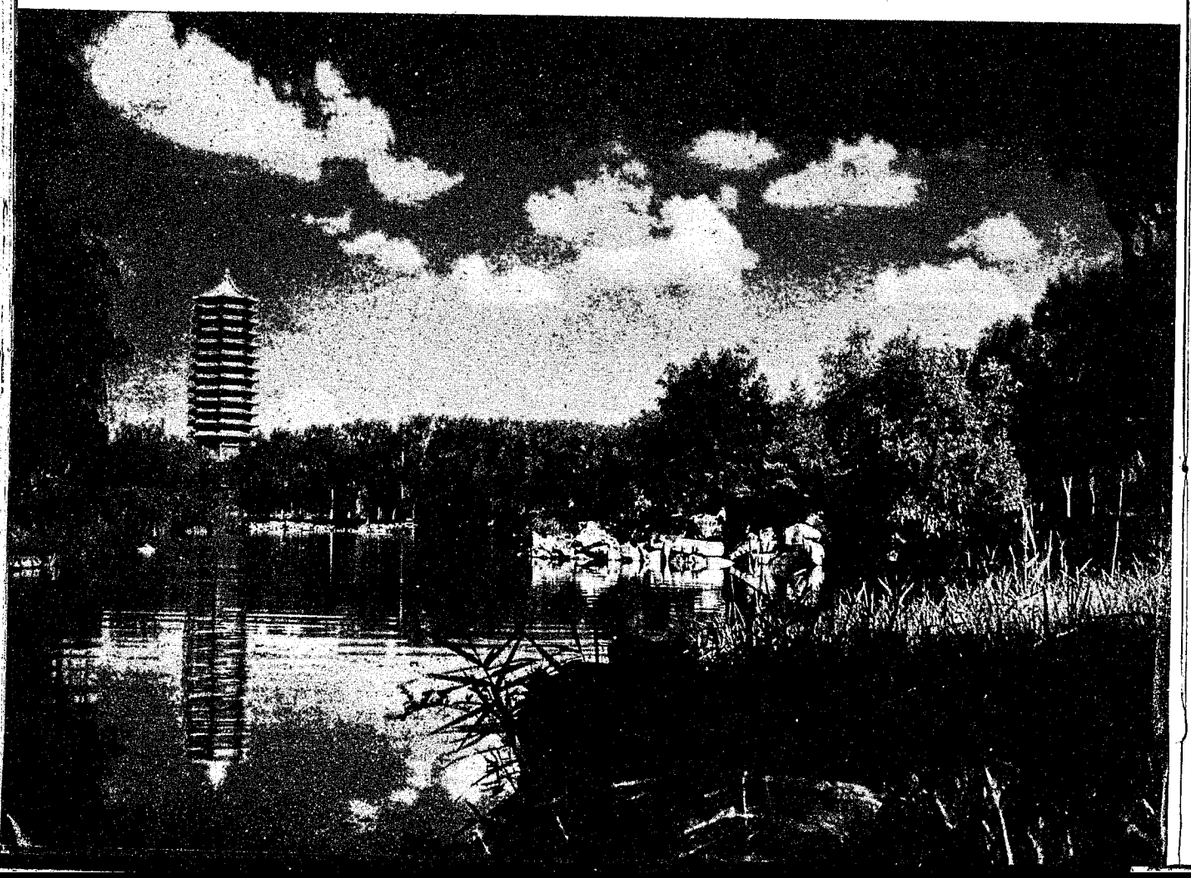

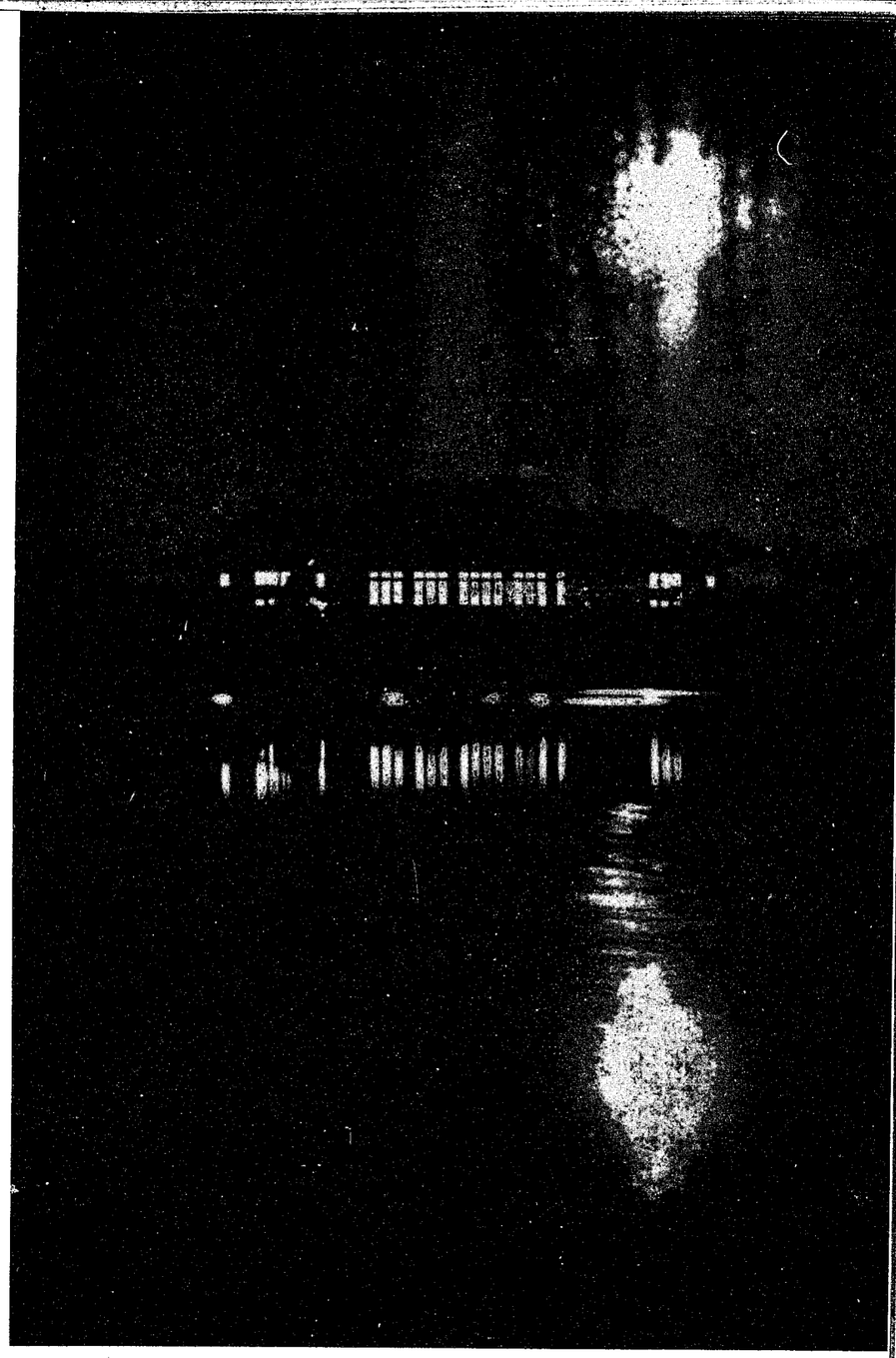





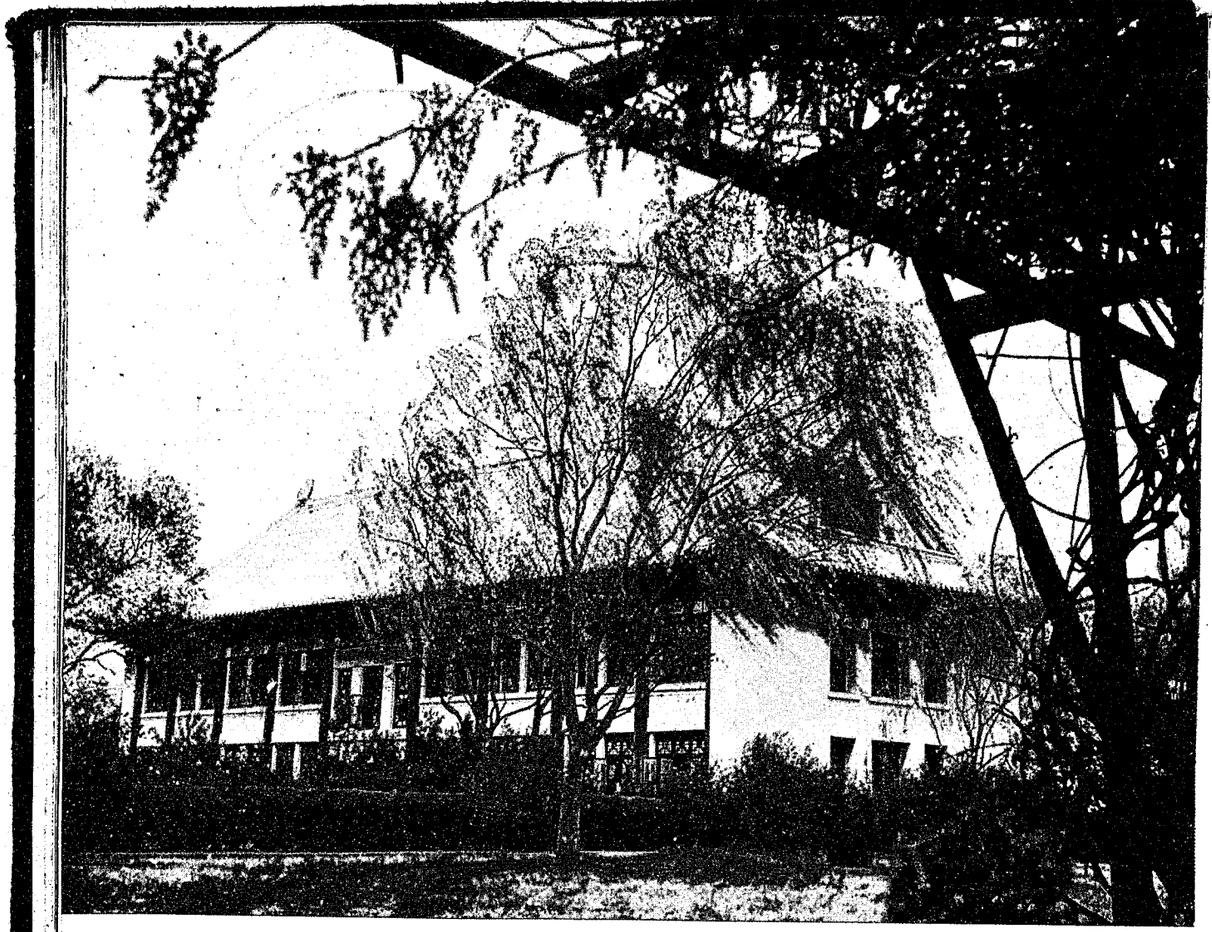

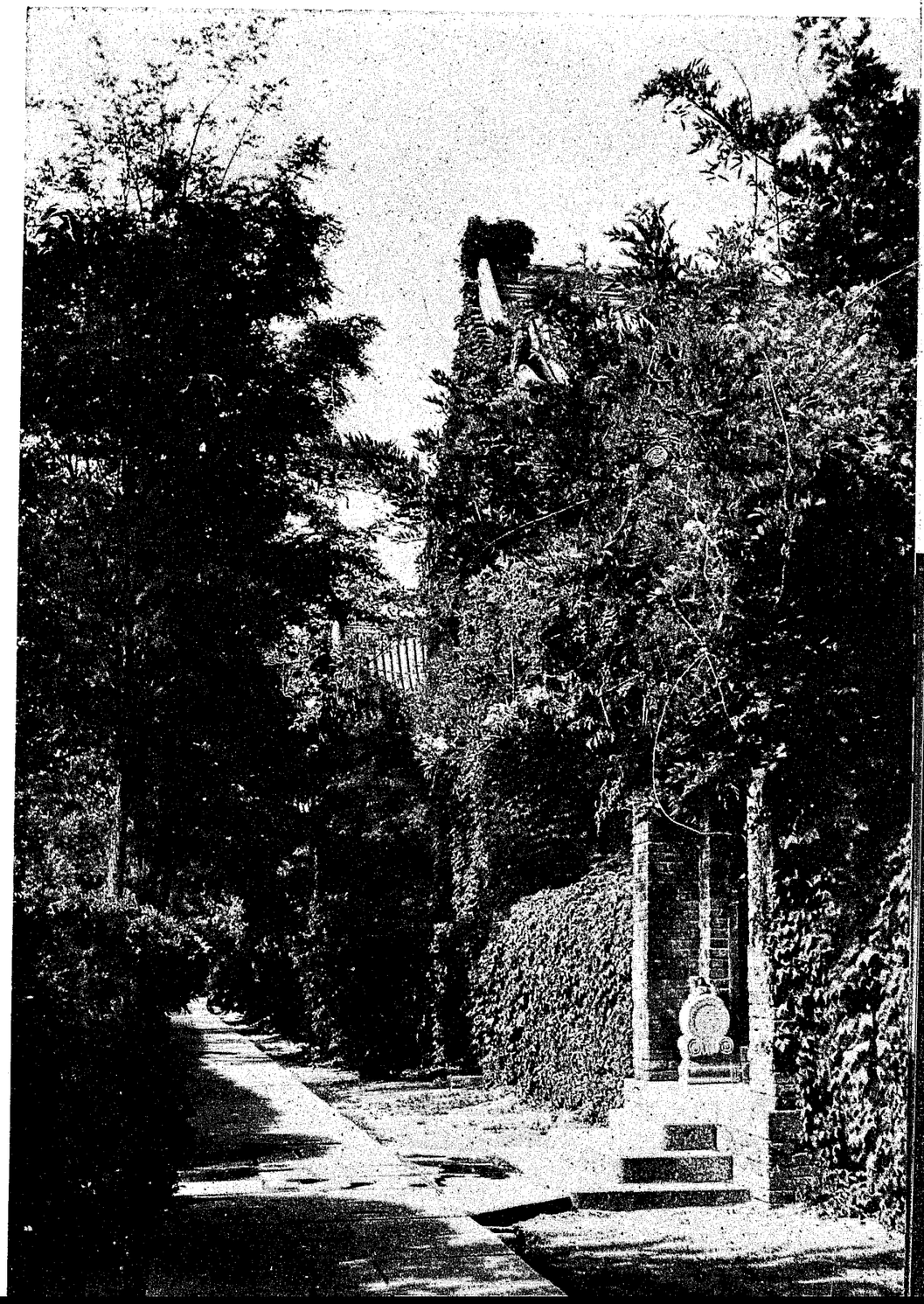

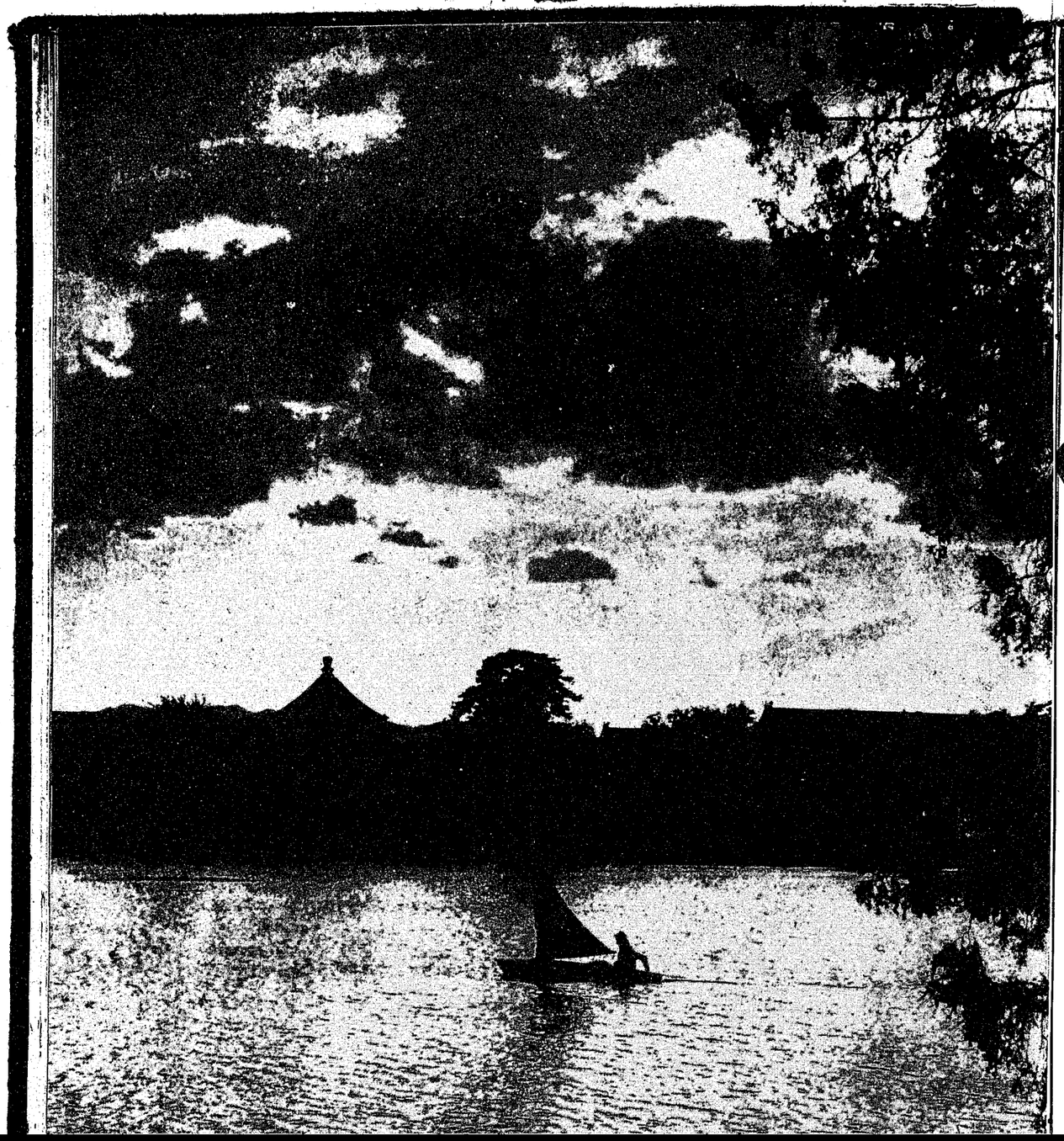

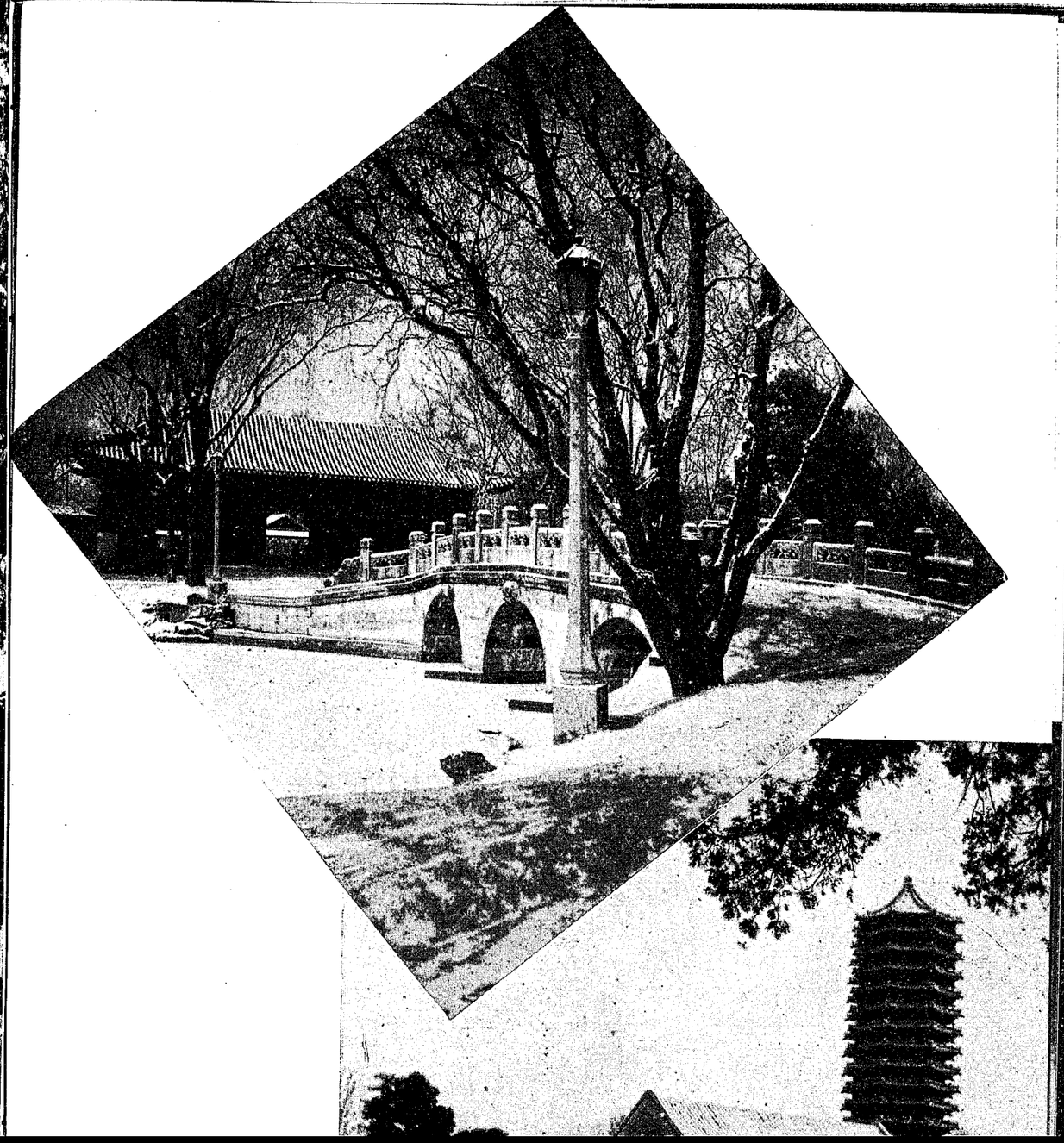





教職員

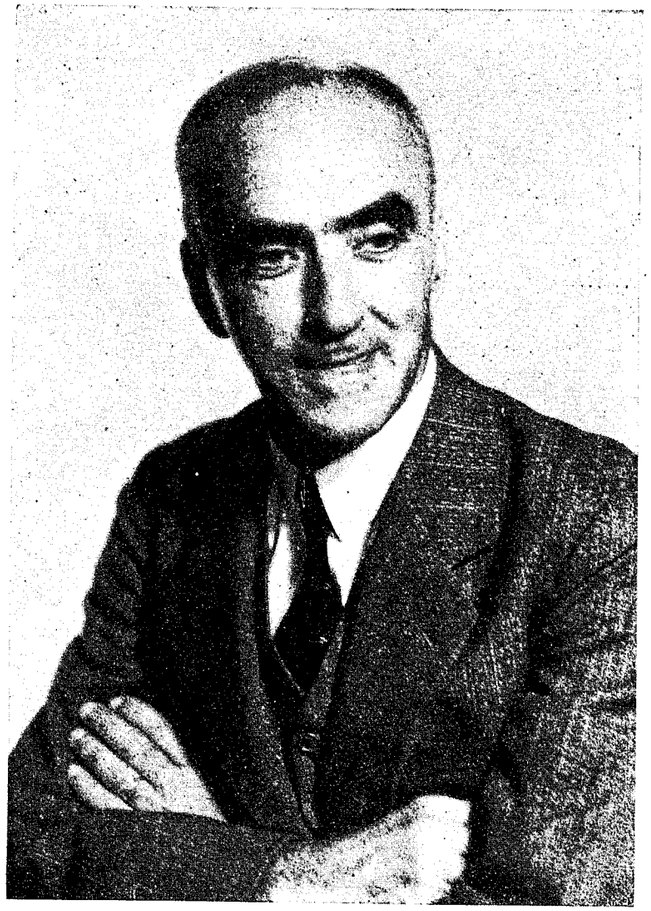

代理校長兼校務長

司徒雷登先生

Acting Chancellor and President

J. Leighton Stuart, D.D., Litt. D.



代理校長兼校務長

司徒雷登先生

Acting Chancellor and President

J. Leighton Stuart, D.D., Litt. D.

THE PRESIDENT'S MESSAGE

".....I hope that every one of our University students will develop a clear consciousness of the close relation between FREEDOM and TRUTH, between TRUTH and FREEDOM, and the passionate determination to dedicate your lives to the preservation of both..... The real traitors among young men and women are those who are thinking only of their own pleasure, ambition or success, and do not feel the challenge to the SERVICE of their country, to society and to mankind....."



研究院院長
陸志韋先生

Dean of the Graduate Yuan
C. W. Luh, Ph. D.

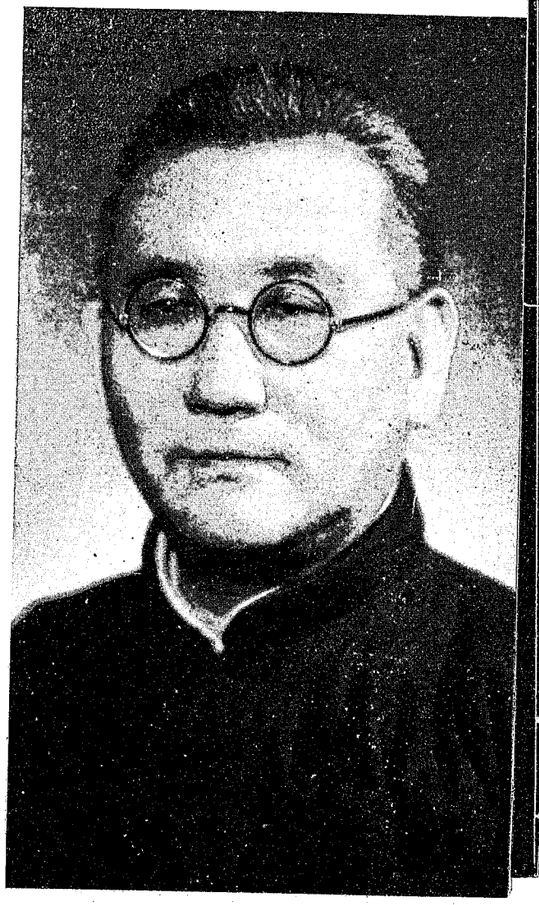

宗教學院代理院長
李榮芳先生

Acting Dean of the School of Religion
J. F. Li, M.A., Th. D.

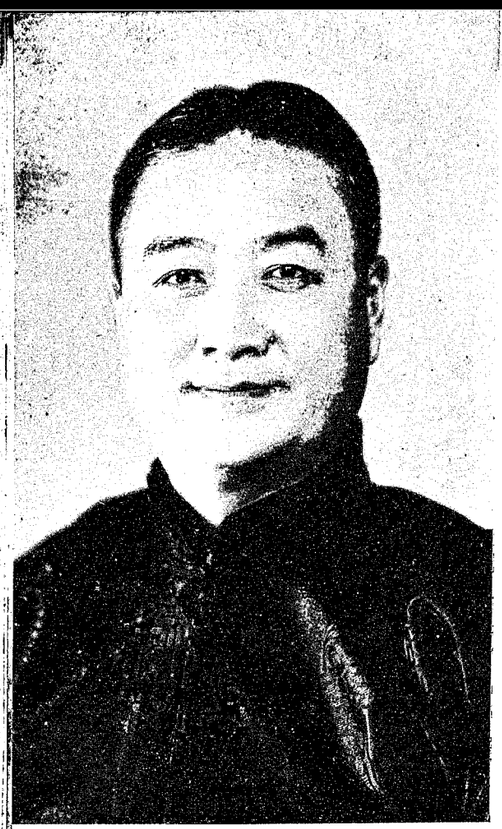

文學院院長
周學章先生

Dean of the College of Arts and Letters
Henry H. C. Chou, Ph. D.



法學院院長
陳其田先生

Dean of the College of Public Affairs
Gideon Ch'en, B.A.



理學院代理院長
胡經甫先生

Acting Dean of the College of Natural Sciences
Chenfu F. Wu, Ph. D.



女部主任
桑美德女士

Dean of the College for Women
Miss Margaret B. Speer, M.A.



代理教務主任
林嘉通先生

Acting Director of Studies
Lin Chia-t'ung, Ph. D., F.S.S.



校醫
李天爵先生

University Medical Officer
T. C. Li, M.D.

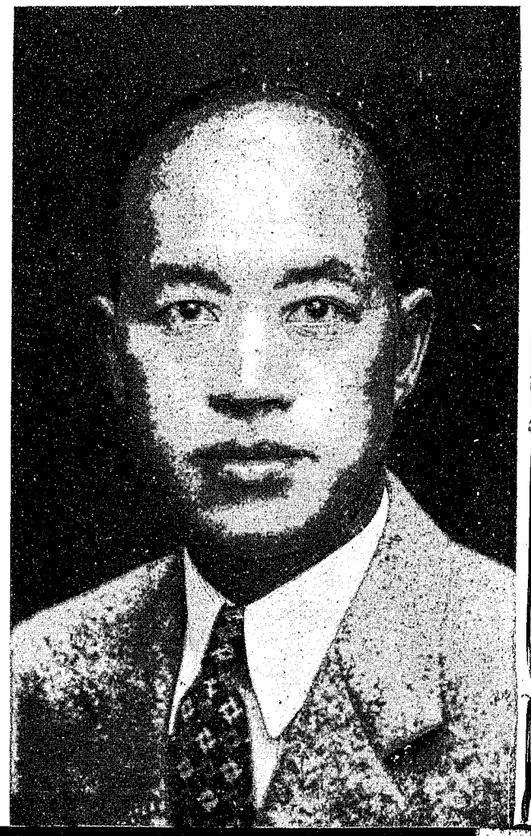

總務主任
蔡一諤先生

Controller
Stephen I. O. Ts'ai, B.A.

圖書館主任
田洪都先生

Librarian
H. T. T'ien, B.A.

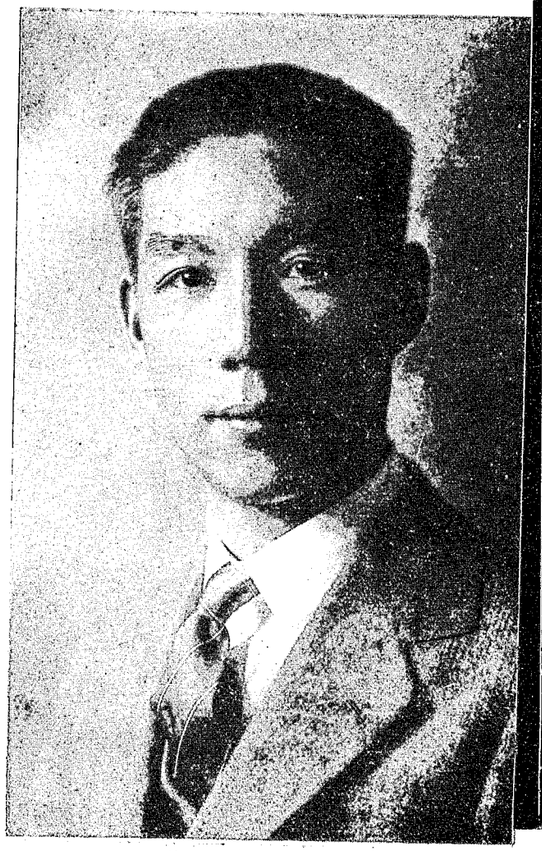



國文學系主任
郭紹虞先生

Chairman of the Department of Chinese
Kuo Shao - yü



歷史學系代理主任
齊思和先生

Acting Chairman of the Department of History
Ch'i Ssu - ho, Ph. D.



外國文學系主任
謝迪克先生

Chairman of the Department of Western Languages
H. E. Shadick, B.A.

心理學系主任
陸志韋先生

Chairman of the Department of Psychology
C. W. Luh, Ph. D.





哲學系主任
博晨光先生

Chairman of the Department of Philosophy
L. C. Porter, M.A., B.D., D.D., L.H.D.

教育學系主任
周學章先生

Chairman of the Department of Education
Henry H. C. Chou, Ph. D.

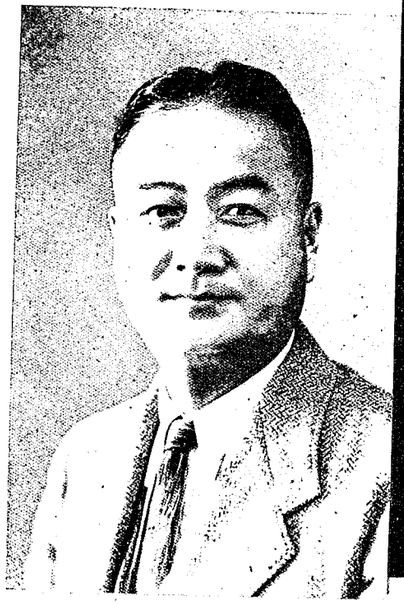



新聞學系主任
劉豁軒先生

Chairman of the Department of Journalism
Liu Hoh - hsuan, B.A.



體育學系男部主任
黃國安先生

Chairman of the Department of Physical Education for Men
K. A. Wee, Ph. D.



體育學系女部主任
盧惠卿女士

Chairman of the Department of Physical Education for Women
Miss Lu Hui - ch'ing, M.S.



化學系主任
賓維廉先生

Chairman of the Department of Chemistry
William H. Adolph, Ph. D.



音樂學系主任
范天祥先生

Chairman of the Department of Music
Bliss Wiant, M.A.



生物學系主任
李汝祺先生

Chairman of the Department of Biology
J. C. Li, Ph. D.



物理學系主任
班威廉先生

Chairman of the Department of Physics
William Band, M. Sc.



經濟學系主任
陳其田先生

Chairman of the Department of Economics
Gideon Ch'en, B.A.



家政學系主任
桂美德女士

Chairman of the Department of Home Economics
Miss Martha Kramer, Ph. D.



政治學系主任
吳其玉先生

Chairman of the Department of Political Science
Wu Ch'i-yü, Ph. D.



數學系主任
達偉德先生

Chairman of the Department of Mathematics
Walter W. Davis, M.S.

社會學系主任
趙承信先生

Chairman of the Department of Sociology and Social Work
Chao Ch'eng-hsin, Ph. D.



年刊顧問委員會

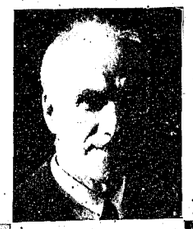

司徒雷登先生



吳雷川先生



高厚德先生



陸志韋先生



桑美德女士



李榮芳先生



周學章先生



陳其田先生



胡經甫先生



蔡一諤先生



博晨光先生



黃國安先生



田奚智先生

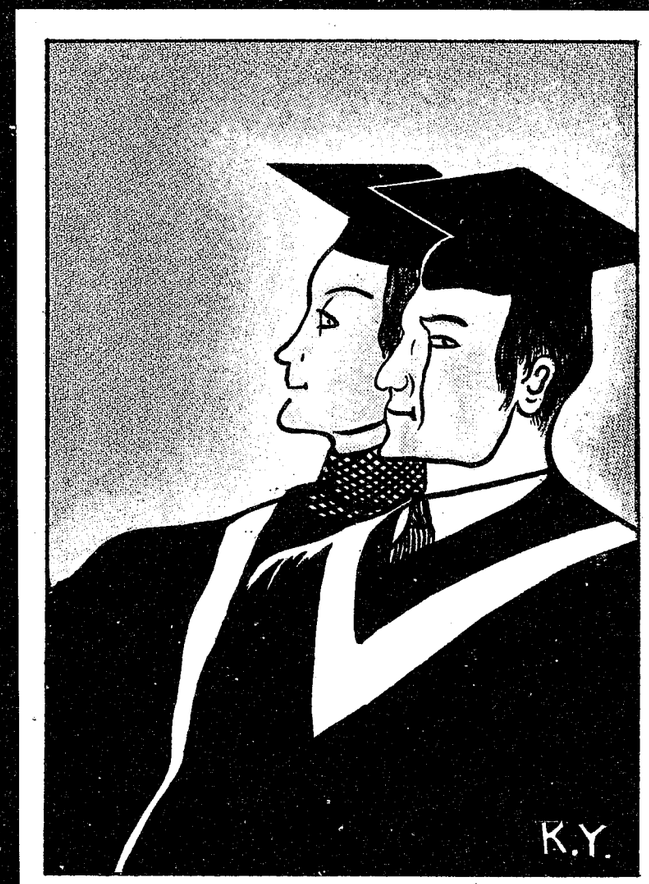

畢業生

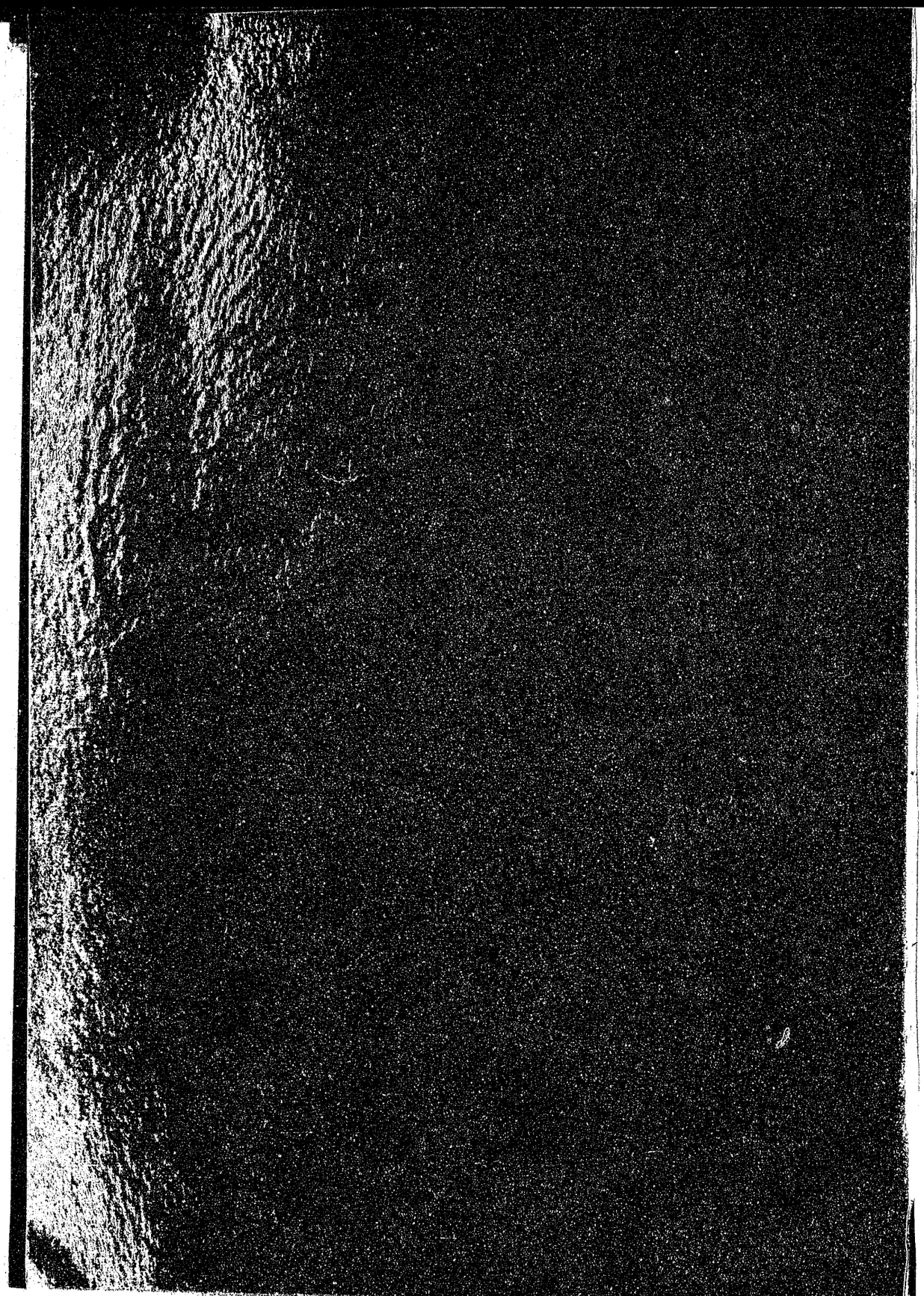

To The Class of 1940—in Parting

My thoughts turn back at this time to the four years during which most of you have been studying here and especially to the last three of these when I have tried to fill the combined offices of Chancellor and President. The reason for this gives the starting point for what I want you most to remember as you end your college studies. For this represents much more than an internal administrative issue of our own. It is due to the enviroment in which we have all been living for that period and is thus a part of the nation-wide struggle in which we are all so vitally concerned. For these have been three momentous years, perhaps more so than any others in the long history of your country, and will certainly determine the nature of its existence in the future. Students all over the country had for more than twenty years been increasingly conscious of the danger to national independence and had been preparing themselves and their fellow-countrymen for the crisis which they felt to be imminent. I shall never forget that the Student Movement and Yenching University (under this name) both came into existence in this city, and that I moved here to begin my connection with both, in the year 1919. There is no longer the need or the opportunity for stimulating this awakening national consciousness. Nor has there been any adequate outlet for expressing your patriotic devotion. But those of you who are now finishing — at least for the immediate future — your academic studies there is the challenging summons to put into effect your patriotic idealism and the Yenching spirit as applied to national service. Both in resistance to all that is harmful to the national welfare and in constructive internal reforms there has never been more urgent need of these

To The Class of 1940—in Parting

My thoughts turn back at this time to the four years during which most of you have been studying here and especially to the last three of these when I have tried to fill the combined offices of Chancellor and President. The reason for this gives the starting point for what I want you most to remember as you end your college studies. For this represents much more than an internal administrative issue of our own. It is due to the enviroment in which we have all been living for that period and is thus a part of the nation-wide struggle in which we are all so vitally concerned. For these have been three momentous years, perhaps more so than any others in the long history of your country, and will certainly determine the nature of its existence in the future. Students all over the country had for more than twenty years been increasingly conscious of the danger to national independence and had been preparing themselves and their fellow-countrymen for the crisis which they felt to be imminent. I shall never forget that the Student Movement and Yenching University (under this name) both came into existence in this city, and that I moved here to begin my connection with both, in the year 1919. There is no longer the need or the opportunity for stimulating this awakening national consciousness. Nor has there been any adequate outlet for expressing your patriotic devotion. But those of you who are now finishing — at least for the immediate future — your academic studies there is the challenging summons to put into effect your patriotic idealism and the Yenching spirit as applied to national service. Both in resistance to all that is harmful to the national welfare and in constructive internal reforms there has never been more urgent need of these

with your training. Nor could there be any more noble endeavor than that which awaits you. The encouraging possibilities add to the zest of dedicating yourselves to these creative tasks. As to those of you who will continue your studies here or elsewhere the same holds true after further preparation.

My hope is that as you review your experience during this period, the contrast between life on the campus and away from it will help you to appreciate Freedom as would otherwise have been impossible, and that you will never cease to strive passionately for its preservation against every form of tyranny over human life, physical or spiritual, whether from forces without or within. Also that you will discover, what the greatest sages and spiritual leaders have always taught, that life's fulfilment consists not in the abundance of material possessions nor in any form of self-aggrandisement, but in the loving service of your fellow-men, especially those less privileged than yourselves. With this philosophy accepted and applied to the careers you are soon to enter, as we are trying to do here, the bond between each of you and your university will endure through all vicissitudes, however far away in space or long in years may be the separation. And for one last lingering personal word, think of me as eagerly interested in all that concerns the personal welfare of each one of you, sympathizing or rejoicing with you as there is occasion, always believing that you will realize your own best self.

J. Leighton Stuart



查良錠

浙江海寧

家政學系



張繼毅

遼寧新民

數學系



張冠增

山東蓬萊

特別生物學系



張　棟　隆

湖北漢口

政治學系



張　秉　心

浙江紹興

經濟學系



張　貞

湖北武昌

外國文學系



張　翠　雯

廣東南海

外國文學系



張　蓀　芬

江蘇泗陽

護預學系



趙　祿　洲

河北昌平

特別生物學系



趙 寶 祕

河北天津

化學系



陳 京 生

湖北黃陂

外國文學系



陳 封 雄

江西修水

社會學系

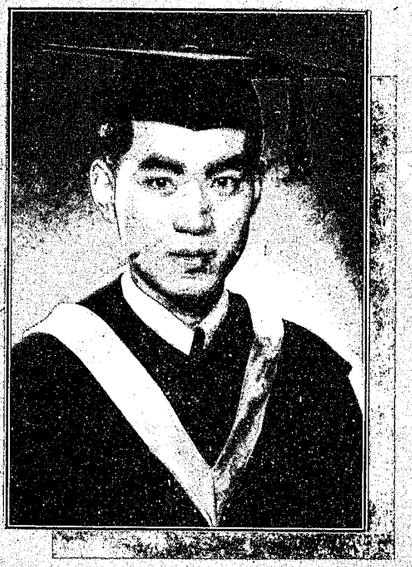

陳 鳳 皐

河北交河

化學系



陳 富 翼

陝西安康

教育學系



陳 漪 芬

廣東中山

社會學系



陳　稻

福建閩侯

經濟學系



鄭家駒

山東東阿

經濟學系



蔣勗存

新疆昌吉

外國文學系



周恩慈

河北饒縣

社會學系



[illegible]

安徽合肥

外國文學系



周始杜

廣東開平

化學系



周同軾
福建長河
特別生物學系



周廷壎
廣東順德
社會學系



周良彥
福建閩侯
政治學系



周麗寶
江蘇寶山
護預學系



祝遂
河北大興
外國文學系



周明鈞
安徽至德
新聞學系

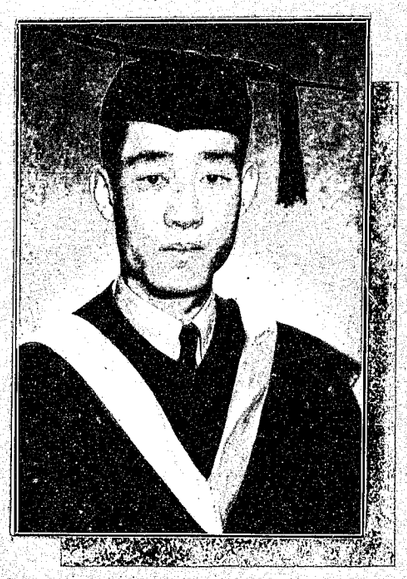

朱元義

河北天津

經濟學系



屈鴻鈞

河北天津

特別生物學系



方淑昆

廣東惠陽

外國文學系



馮傳宜

廣東番禺

特別生物學系



權國英

湖北武昌

社會學系



富志禮

遼寧撫順

經濟學系



韓德常

河北天津

音樂學系



何美瑛

河北密雲

教育學系



席蔭文

河北北平

教育學系



謝振寰

河北遵化

物理學系



向友鄧

湖北武昌

物理學系



謝其捷

廣東台山

經濟學系



鐸　兆　星

河　北　固　安

特別生物學系



徐　緒　典

河　北　天　津

歷史學系



徐　慈　梅

山　西　五　台

預科學生



胡　濕

廣　東　順　德

政治學系



徐　紫　眞

江　西　奉　新

歷史學系



胡　光　渤

雲　南　石　屏

物理學系



黃　燕

浙江嘉興

經濟學系

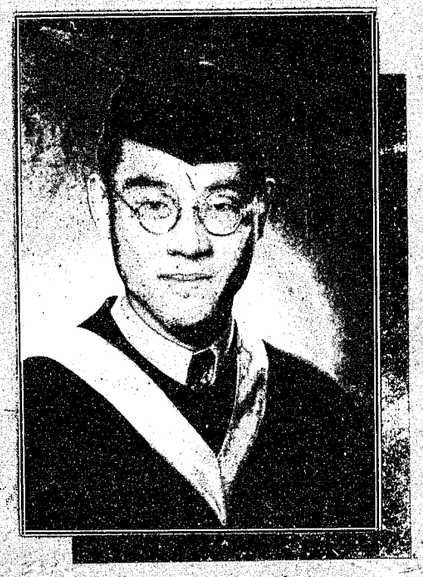

黃　宛

浙江嘉興

特別生物學系



高紀常

廣東新會

經濟學系



關桂梧

廣西蒼梧

家政學系



光



關淑莊

河北北平

經濟學系



潛 廸 關

遂 寧 遂 陽

經 濟 學 系



瑩 祥 孔

山 東 滕 縣

經 濟 學 系



李 之 璞

河 北 安 次

教 育 學 系



李 竹 年

河 北 天 津

經 濟 學 系



雷 海 鵬

河 北 永 清

特別生物學系



李 漢 弼

廣 東 台 山

護 理 學 系



李錫智

河北深澤

新聞學系



李榮貞

河北順義

社會學系



李炳泰

山東泰安

經濟學系



林樹嘉

山東掖縣

物理學系



[illegible]國[illegible]

[illegible]合肥

經濟學系



林樹惠

山東掖縣

歷史學系



林玉瓊
廣東新會
教育學系



林蘊玉
福建閩侯
家政學系



劉暢德
廣東台山
經濟學系



劉兆祥
河北鹽山
政治學系



林永俁
福建閩侯
政治學系



劉濬璪
河北天津
護預學系



劉慶衍
江蘇寶山
教育學系



劉新克
河北灤縣
社會學系



劉德馨
河北豐潤
經濟學系



劉永鑫
貴州清溪
經濟學系



劉淑珍
山東掖縣
歷史學系



羅顯都
遼寧開原
化學系



聶國屏
河北撫寧
外國文學系



倪晉塤
安徽阜陽
經濟學系



馬奉娟
河北密雲
家政學系



呂作荃
遼寧西豐
經濟學系



鮑家善
江蘇吳縣
物理學系



周服膺
山西寧武
物理學系



沈兆麟

江蘇吳縣

社會學系



沈慶生

江蘇東海

經濟學系



沈瑩申

福建閩侯

經濟學系

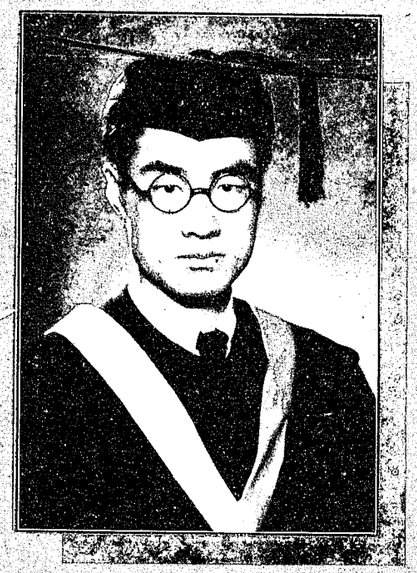

石靖壬

河北欒縣

社會學系



沈詩萱

浙江杭縣

護預學系



方咸孫

安徽舒縣

社會學系

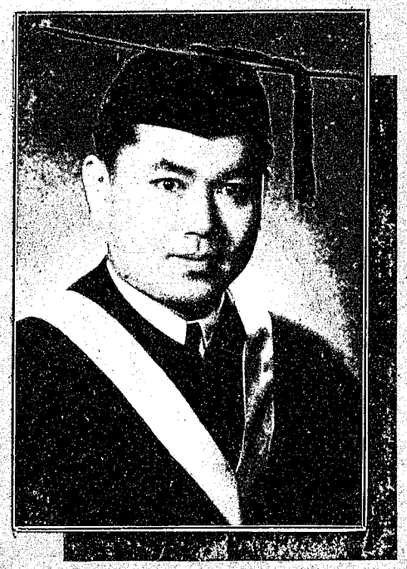

孫念敏

江蘇無錫

經濟學系



孫以芳

浙江嘉善

社會學系



宋尚桓

安徽懷寧

政治學系



蔡景賦

河北文安

政治學系



宋廣潤

河北豐潤

新聞學系



蔡紱芳

湖南益陽

經濟學系



曾恩波
廣東高明
新聞學系



崔約翰
河北天津
哲學系



范芳衛
江蘇江寧
家政學系



萬芳榮
江蘇江寧
教育學系



王震芳
山東益都
家政學系



王成章
吉林扶餘
外國文學系



王傳秀
江蘇崑山
數學系



王勤望
浙江慈谿
經濟學系



王覩芬
浙江紹興
經濟學系



王恭斌
浙江奉化
化學系



王純厚
遼寧瀋陽
社會學系



王美璞
河北宛平
謎預學系



王 世 銓

安 徽 貴 池

政 治 學 系



王 同 風

山 東 臨 淄

外 國 文 學 系



魏 洪 賢

遼 寧 易 縣

經 濟 學 系



魏 文 遠

福 建 閩 侯

外 國 文 學 系



汪 玉 岷

江 西 婺 源

政 治 學 系

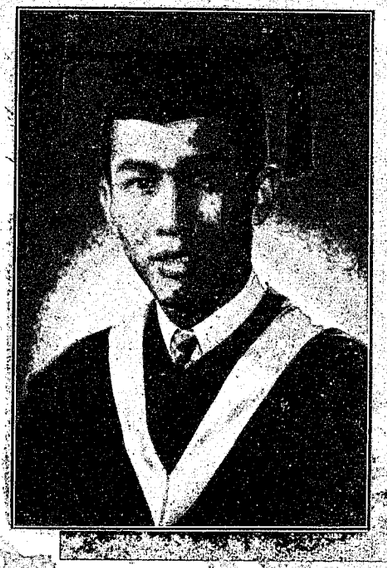

伍 乾 滋

廣 東 台 山

新 聞 學 系



吳楚華
廣東台山
家政學系



楊士汶
河北寧河
化學系



姚克蔭
安徽貴池
哲學系



楊允桐
安徽懷寧
經濟學系



楊楚貞
河北通縣
[illegible]學系



姚念慶
湖北羅田
經濟學系



執敬尹

河北大興

化學系



烈昌岳

浙江嘉興

經濟學系



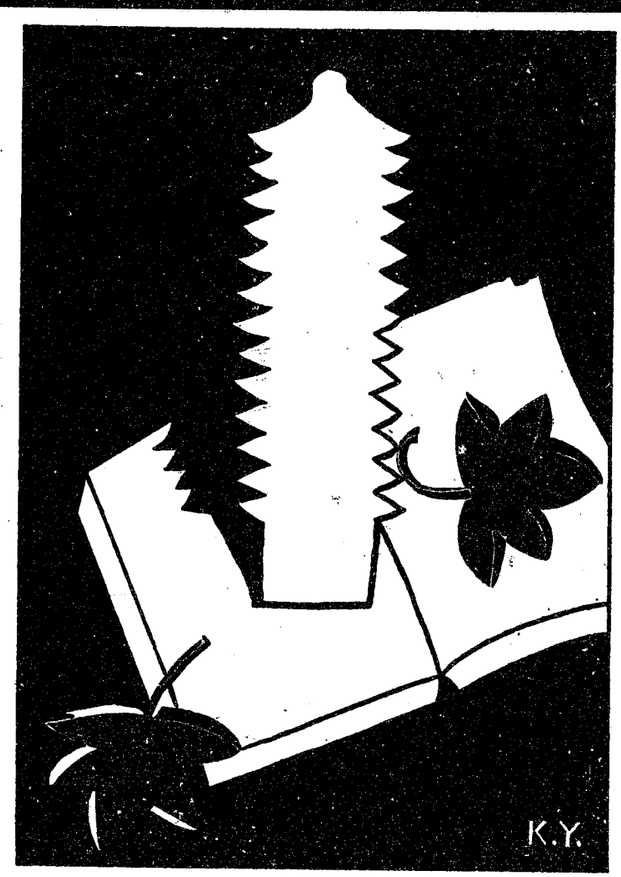

設備の概況

YENCHING UNIVERSITY AND HOW IT CAME TO BE

Howard S. Galt

The Campus and the Buildings

This Yenching Campus, a dual product of the arts of Nature and the arts of man, was occupied by the University in the summer of 1926. At that time the main outlines of the campus were where they are now, but several plots within the borders—islands of "extra-territoriality"—had to be purchased later. The southwest part of the campus, the oldest portion of which we have definite history, was originally a beautiful summer garden belonging to a Ming Dynasty scholar name Mi Wan Chung. The north part of the campus was, toward the close of the 18th century, developed as a summer garden by Ho Shen, a favorite minister of Emperor Ch'ien Lung. The lakes, hills, islands and rockeries, as well as the old pine and cedar trees, which adorn this part of the campus are doubtless a heritage from that early period.

The main part of the campus was purchased in the latter part of 1920. An engineer's survey was made and the University architect, Mr. Murphy, at once undertook the lay-out of the site and buildings. For the main group of academic buildings an east and west axis was laid down, the western end of which impinges on the highest pagoda in the Jade Fountain Park. For the buildings of the Women's College quadrangles a north and south axis, meeting the other axis at right angles at a point a hundred yards or so east of the present Bashford Administration building, was laid down. These two axes determined the location of most of the buildings. But parts of the campus, in keeping with their landscape gardening were treated less formally, and many buildings have been placed without relation to the axes.

The buildings, as all observers note at once, are Chinese in architecture—"one of the great architectures of the world", according to Mr. Murphy. But Chinese architectural features characterize the exteriors rather than the interiors, for the latter are arranged primarily with respect to academic and administrative requirements. The first buildings erected were Ninde and Sage Halls, their corner stones bearing the date 1922. The latest important buildings to be erected were the two gymnasiums, completed in 1930. All buildings are of brick, stone or reinforced concrete, and almost entirely fire-proof.

When the members of the University occupied this campus in 1926 it seemed like a move into paradise—at least for the men students. The campus—or rather the collection of odd buildings—occupied by the "Men's College" at K'uei Chia Ch'ang, the temporary site in the city, was a dreary, dusty place. City scavengers, cooperating with the dust-storms of winter and the flood waters of summer, carried

to that corner much of the filth of Peiping. Buildings were small, space was limited and equipment was meager, and during the eight years on that K'uei Chia Ch'ang site faculty and students looked with ardent hopes for the privileges the new site promised.

For the women students the change was not marked by such deep contrast, for the temporary city site of the Women's College near Teng Shih K'ou was much superior to the K'uei Chia Ch'ang site. There for a period of about ten years, in ample and picturesque buildings which earlier constituted the "fu" of a wealthy family, the Women's College had a steady and notable development both before and after 1920, the date when it became a part of the University.

Inquiry into the origins of Yenching carries the inquirer back into the period from 1902 until 1918. During those years, following the universal destruction of all Christian institutions in North China in the year 1900, the "Peking University", Methodist College for Men; the "North China Union College", the union college for men at Tungchou; and the "North China Union Women's College", the women's college in Peking; had rebuilt their buildings, raised their standards, increased their numbers, and thus laid strong foundations for the union University which was to be. In addition to these three colleges mention must be made of three theological schools, whose union into one really preceded the organization of Yenching, and this school was thus well prepared to become the School of Religion of Yenching University.

If the inquirer into Yenching's origins is still not satisfied he may seek out the sites and connections of schools which began in Peking as early as 1864. In that year a girl's school was started in the American Board Mission, which later became Bridgman Academy, and out of which the Women's College was evolved. In 1867 a small school for boys was established at Tungchou, and out of it evolved the college for men at Tungchou, and one of the theological schools. In 1870 the Methodist Mission in Peking established a boys' school out of which was evolved Peking University which, besides being a men's college, included another theological school.

Thus step by step, and stage by stage, five different schools were founded, developed and merged, and we have the Yenching University of today. If the founders and teachers and pupils of those early pioneer schools could live again and visit the Yenching campus today—the day these lines are written the campus is glorious in the spring beauty of flowering shrubs and trees—they would indeed think they had reached paradise—a paradise not too inferior perhaps to the one where we hope they are.

The Colleges, Departments and Curricula

The undergraduate courses in Yenching today are organized in three colleges and seventeen departments. But these stand at the end of a long series of academic changes. When Yenching was established in 1918, China's school system was not the present system. At that time above the middle school there were two years of "university preparatory" (Yü K'e) and four years of "university proper" (Pen K'e). Yenching University (which at that time bore the name "Peking University") accordingly had a Yü K'e, and a Pen K'e, each with a dean in charge. At the outset there were but thirteen departments. During those early years "young men saw visions" and administrators "dreamed dreams", and by the time the University was transferred to the new site, in 1926, there were twenty-three departments. Several of these had been added as attempts at vocational education—only partially successful.

Before the new site was occupied the Chinese Government changed the school system (1922) and the Yü K'e (university preparatory) became obsolete. So in 1926 there was but one academic dean. However the Dean of the Women's College seemed to retain certain academic responsibilities for the women, but at this point coordination was soon effected. (A short-lived effort to establish a special Yü K'e was made, but met with strong opposition and was discontinued).

In 1930 the Ministry of Education in Nanking decreed that institutions of "university" status (ta hsueh) must have at least three colleges, in which their departments were to be grouped. This resulted in an academic reorganization at Yenching, for in 1929 Yenching had been registered and recognized by the Chinese Government. The resultant three colleges at Yenching were the College of Arts and Letters, the College of Natural Sciences, and the College of Social Sciences. The latter name, due to certain academic organizations at Princeton University in America, the alumni of which had assumed partial support of the College, was later changed to College of Public Affairs. Thus originated the three colleges as they are today.

During this period of reorganization, and subsequently, there were among the departments some eliminations and some combinations, resulting in the seventeen departments of today. These changes were due partly to regulations by the Ministry of Education in Nanking, and partly to the demands of economic retrenchment.

The curricula in Yenching have, from the outset included many elective courses. The proportion of electives to required courses constitutes a chronic problem of academic administration which keeps the facully and student body both interested. "Freedom" is one of the big words in the University Motto, and usually the students have desired more freedom in course election. The faculty has usually been in sympathy with this principle, but at the same time has felt responsible for requiring enough breadth and integration of studies, along with specialization, to justify the granting to graduates of the bachelor's degree. During the years 1932-33 a "Committee on Academic Efficiency" made systematic study of department programs and curriculum problems. The report of that Committee, thoroughly discussed and partially revised by the Council, has formed the basis of curricular programs during these subsequent years. In the programs for the three colleges the studies of the freshmen year are nearly all prescribed. More freedom is granted in the sophomore year, and during the upper two years the departments are free to specify both required and elective elements in the students' program.

As mentioned above the School was, at the time of its entry as a part of Yenching, a union institution of three elements: one was the theological division of the former Peking University; the second was the North China Union Theological Seminary, in which three Christian missions had been united for nearly fifteen years; the third was a theological school of an English missionary society, formerly located at Tientsin. These three institutions, looking forward hopefully to the time when the union university would come into being, effected an earlier union (in 1915) and located near K'uei Chia Ch'ang where Yenching later began its work. It subsequently became a part of the University and has held its well-honored place for these twenty-two years. Although the student enrolment is small the faculty is maintained at full strength and includes scholars of exceptional ability and devotion.

Yenching's Foreign Institutional Relationships

The Harvard-Yenching Institute. *"Mr. Hall was interested in educational and philanthropic work in the Orient and the Near East, and he left a large part of his estate 'for the purpose of education in foreign lands, to wit China, or elsewhere in Continental Asia and Japan, Turkey, and the Balkan States in Europe'. The Trustees under this will. . . . for many years made contributions to numerous educational institutions, but, as the time approached when a final settlement of the estate must be made, they agreed that China offered the most promising field for the concentration of effort, and that a plan for cooperation between a group of institutions in China and an American University would provide the best means of carrying out Mr. Hall's wishes. Harvard University was chosen as the center in America at which the activities of the Institute would be carried on, and Yenching University of Peiping, China, was selected to act as the "liaison" university in the Orient."*

This paragraph, quoted from the Harvard Alumni Bulletin (Dec. 22,1933) reports the first steps leading to the organization of the Institute. Charles M. Hall, a graduate of Oberlin invented a process for the profitable manufacture of aluminum and thus amassed a considerable fortune. A board of trustees at Harvard administers that part of his estate which was allocated to the support of the Institute. The chief purpose is the promotion of oriental studies, especially those connected with China, at the two centers, Harvard and Yenching. Research work under the Institute was established at Yenching in 1928. The funds are used to support a number of professors in the departments of history, Chinese, and philosophy, to provide fellowships for a number of advanced students in these fields, and to promote research and publication in these and related fields. The annual budget also includes generous funds for the purchase of books dealing with relevant subjects, and Yenching owes to the Institute a heavy debt of gratitude for the consequent expansion of the University library.

At Harvard University the Institute is developing one of the most important centers for the study of Orientalia to be found in the West. There also an extensive library is being developed, for which the Yenching office of the Institute acts as purchasing agent.

The Princeton-Yenching Foundation. *The chief interest of the Princeton-Yenching Foundation is in the College of Public Affairs, which receives part of its support from the Foundation.*

The beginnings of this relationship took place nearly twenty years ago while the University was at K'uei Chia Ch'ang. For many years there had been a "Princeton-in-Peking" organization — chiefly of Princeton University Alumni — which supported the Young Men's Christian Association in Peking. After Yenching was organized there arose a movement to transfer the Princeton interest from the Y.M.C.A. to the University. This transfer was a gradual process. The social science departments were those which the Princeton alumni hoped to support and develop. Beginnings were made in those early years, and after the removal of the University to the new site the Princeton support grew stronger. An interchange of professors and students took place and in 1930 the organization at Princeton was expanded and the name Princeton-Yenching Foundation was adopted. The Foundation maintains an executive office in New York. It has a small endowment fund and the income from this, with contributions from Princeton Alumni, are remitted annually to Yenching for the support of the departments of Economics, Political Science and Sociology in the College.

Wellesley College. *Through the Yenching College for Women the University is connected with Wellesley College, which is also a college for women.*

In 1919, before the Women's College joined the University, there was organized in America a committee to promote interest in a group of colleges for women in the Orient. Through the activities of this committee a connection was established between Wellesley College and the College for Women in Peking. Many Wellesley College alumnae have at different times been on the faculty at Yenching, a number of Yenching women graduates have enjoyed special facilities for advanced study at Wellesley, and the Wellesley faculty and students contribute annually a sum of money for the support of the Yenching College for Women. Based on the relationship between the two institutions they are often called "Sister Colleges".

The University of Missouri School of Journalism. *Mr. Vernon Nash, one of the pioneers of the Department of Journalism was a graduate of the Missouri School and in 1927, through promotional activities by Mr. Nash in America, a link was forged which connected the Missouri institution with the department at Yenching. An exchange of professors and fellowship students took place and for a number of years there was a strong interest in Yenching at the University of Missouri. At a later period there were changes which somewhat impaired this interest. Dean Walter Williams of the School of Journalism at Missouri was elected president of the University, and died shortly after. Professor Martin who had been the exchange professor from Missouri to Yenching, was chosen dean of the School at Missouri and he has maintained a keen interest in the Department of Journalism, but apart from this the relationship between the two institutions is not as strong as formerly. It exists potentially however, and there is hope that when conditions are more settled the vital relationship can be restored.*

This historical sketch has selected a few of the major aspects of Yenching University life for record. Many other topics might be added, but several of these will doubtless be set forth in other sections of this Annual. For this reason, as well as for lack of space, the present sketch does not include them.

研究院概況

陸志韋

燕大研究院的組織可算是簡單之極了。既沒有獨立的預算，又不指定誰是研究教授，更加歷來辦事的人都不喜愛裝飾門面，不用說局外的人，就是校園之內，也很有人不明了研究院工作的範圍的。所謂燕京大學研究院概況也只是一個小小的本子。澈底的說，燕大的教授，凡是自己對於某問題具有深刻的研究興趣，覺得國家或是中國學術界有那研究的需要，本科畢業生之中發現有志同道合可以造就的人，他就有權利做研究院的一份子，只須本院執行委員會的通過。

由此看來，燕大研究院是建設在人的志趣上的，其次才能談到物質的設備。設備不外乎圖書和儀器。圖書的一方面，哈佛燕京學社所供給的利益眞是不少。燕大雖然缺少西文的書籍，但是在「國學」的方面，我們的研究資料可算够用了。理學院的儀器都是各位教授在千辛萬苦之中逐漸積聚的。其中有好些還是親手製造的。我們對於學生的選擇研究題目十分謹愼。凡是人才設備兩方面所不能容許的事情，决不隨便嘗試。已經嘗試了，也不讓他半途而廢。

就因爲這個理由，近幾年來研究生的數目反而比從前少了好些。有的學生我們根本就不讓他報名投考。民國二十二年度研究生曾經超過一百名的數目，以後限制就嚴了。那時候，修業期限是一年。一年之內，還得選修十八學分。留下來的時間才用來寫論文。民國二十三年夏季的畢業生的數目竟然達到三十二人。

按照現行的規則

一、入學試驗相當的嚴格，連自己的畢業生也不能免試入學。

二、修業年限至少二年。

三、第一年終了，非得通過基本考試，否則不能續學。

四、畢業的時候，除了論文考試，又得受一回學科考試。

研究生的特別權利就是不必選修學分，不必隨班聽講，除非和本科生共用選修學程，那必得遵守本科的規則。

自從民國二十四年改組以來，每年研究生的人數和領受學位人數載在下面：

	人數	學位
二十四年	87	32
二十五年	56	24
二十六年	48	13
二十七年	37	14
二十八年	37	13
二十九年	54	

往後幾年，學生的人數大致不會比現在增加得很多。可是只要有程度及格主意堅强的人，不怕不能在本院佔得一席。

研究院並且設立各種獎學金，使得大多數的學生不必再完全依靠家庭的供給。按照現今中國中等家庭的經濟狀況，學生在本科畢業之後，還要仰仗父兄的接濟，非但自己不願意，也許是不可能的。獎學金分爲下列的各種：

一、大學獎學金四名，每名每年四百元。

二、哈佛燕京學社(歷史學部，國文系，哲學系)獎學金八名至十名，每名每年五百元。

三、理科研究所獎學金若干名，每年每名四百五十元至六百元

四、理科研究所由中英庚款董事會贈與研究助理學額四名，每名每年五百元。

五、農村建設獎學金（政治學部，教育學系，社會學系）若干名，每名每年三百元至五百元。

其他凡是要知道本院詳細情形的，請參看燕京大學研究院概況和本院入學簡章。

宗教學院概況

李榮芳

歷史 燕京大學宗教學院，是幾個學校合聚而成。公曆一八七五年，美以美會在北京設立小學與聖經學校，至公曆一八八五年，學校展至中學程度，稱懷理書院。又至公曆一八八八年，改爲大學，稱匯文書院。其中雖未正式設立神科，而有道學館，並重要之宗教學科。

又英國聖道堂於公曆一八七一年，在天津設立道學館。於公曆一九一二年，遷至北京與北京美以美會合辦聖經學校。第二年復合辦高級神學校，稱匯文大學神道科學科正班，或匯文大學神學館。

公曆一八七一年，公理會已決定在通州設立聖經學校，收小學畢業人才。至公曆一八八九年，小學進爲大學，稱潞河書院，聖經學校進爲道學館，收大學畢業人才。公曆一九〇五年，公理會與長老，倫敦兩會聯合在北京鼓樓西合辦神學，稱華北協和道學院；其中有高級班收大學畢業生，有初級班收程度略低人才。

公曆一九一五年秋，匯文大學神學館，與華北協和道學院聯合，稱匯文大學神科。公曆一九一九年，改稱燕京大學神科，一九二五年，改稱燕京大學宗教學院。

宗教學院先收大學畢業與大學第四年生，後取消大學四年生，只收大學畢業人才。

目的 本學院之目的，在養成有豐富宗教經驗，具歷史眼光，科學態度，熱心謀求中國教會發展，及中國社會進步之青年男女，爲中國基督教思想及生活，建樹穩固之基礎。

學系 本院共分五系。即經典文學系，宗教史學系，宗教哲學系，宗教教育與宗教心理學系，教會與社團音樂學系。所授之科目，經典文學系有新舊約文學，新舊約歷史，新舊約訓詁，希臘文與希伯來文等類。宗教史學系有基督教通史，基督教義史，中華基督教史，中國宗教史等類。宗教哲學系有宗教哲學，基督教哲學，宗教倫理學，及基督教與社會問題等類。宗教教育與宗教心理學系有宗教教育原則，宗教教育教授法，宗教教育教材，與宗教教育心理學等類。教會與社團音樂學系，有音樂入門，教會音樂史，風琴或鋼琴習奏，聲音訓練，和諧學，聽覺訓練等類。

學生 本院有正科生，特別生與短期科生。

正科生須具大學卒業資格，三年期滿，考試合格，得領神學士之學位。

凡未在大學卒業而有同等學力者，得入院作特別生，不能得神學士學位，凡有同等學力而僅願專門研究一種題目者，亦爲特別生。

短期科生入學資格，學生須曾在教會內服務，有工作上的經驗。此外須有下列資格的一項：

（甲）能修燕京大學課程的程度。

（乙）曾有與中學畢業程度相等的教育或經驗。程度當否，由本短期科主任分別核定。

（丙）了解國語，中文通順，有能以中文發表思想的程度。

短期科爲便利不諳英文而程度合格的學生起見，一切功課，皆以中文教授。

短期科以一年爲限，成績及格，得領本短期科畢業證書。

景學會 本院有景學會，爲師生合作之學會，現有活動三種：一書報報告或講演，一交際，一靈修。在此可以彼此認識，可以交換知識，可以共同崇拜。

本院與燕京大學之關係 本院係燕京大學之一部分，有分享大

學圖書館及試驗室之權利。在教學方面，可得大學各學院教授之合作。本院學生在普通或專門學科上若有缺欠，得在大學功課中選修，以資補足；在專門研究之問題上須要集思廣益之時，亦可於大學學程中選讀，以得助益。同時本院學生與大學之教授學生接觸既多，對於國內之重要思潮及問題，自可得到多見多聞之機會。大學時給本院各種知識上交際上之助益，俾得分享研究思想之自由，而本院對於大學，又正可以宗教生活上種種貢獻之。如此，在歷史眼光，批評態度，客觀研究之雰圍氣中，宗教遭遇諸般潮流，更可自發正覺，而建立正確深刻，嶄然不動的根基。

文學院概況

周學章

文學院共有十學系，（一）國文學系，（二）外國文學系，（三）歷史學系，（四）哲學系，（五）心理學系，（六）教育學系，（七）音樂學系，（八）新聞學系，（九）男部體育學系，（十）女部體育學系。上述各系，除二體育學系外，均爲主修學系。本院本年共有教師七十七人（兼任在內），學生二百七十九人。各系均因同人之努力，近數年來，頗有長足之進步，茲將各系概況，分述於後：

國文學系

本系近年，各方面均較有進展。（一）由課程方面言之，（1）對全校國文之改進。此方面可注意者有四點：（Ⅰ）編訂教材，已成近代文編學文示例二種，近代文編爲模範文之選本，學文示例，爲作文法之舉例，均切實用，惟以學文示例一書篇幅較多，值茲紙張印刷高漲之際，未能付印。（Ⅱ）整理改卷，由本系助理將教員批改之課卷，分類整理，俾學生明瞭易犯之錯誤。此項結果將在第六期文學年報發表。（Ⅲ）增加習作課程，舊有而加習作者，如文選詩選詞選曲選諸課，新增者有應用文與翻譯練習二課。此二課極合一般需要，選課者甚爲踴躍。（Ⅳ）增加習作次數，大一大二國文之習作，各大學均間週一次，本系以特重練習，規定每週一次，餘應用文公牘文翻譯練習諸課亦如之。（2）對本系主修學科之改進，可述者有二事：（Ⅰ）文學組課程之改革（a）注重習作使對舊文藝有更深一步之了解；（b）注重讀專書，使學生有切實根基。（Ⅱ）語言文字組之籌備，本系近得哈佛燕京學社之輔助，

允爲本系增聘語言文字之教授，俾來學年該組成立之後，較爲完善起見，關於此組之籌備進行，現有一委員會專司其事。（二）由設備方面言之，（1）爲圖書閱覽室之增設，（2）爲實驗室之籌備，關於語言聲韵之研究須有儀器設備，故來學年將增設實驗室。

至於本年實況，（一）本系師生之人數，計各年級男女同學共二十七人，研究院研究生七人，專任教授二，名譽教授一，副教授一，專任講師一，專任助教一，助理二，兼任講師九，書記三，其間負擔本系課程者七人。負擔大一大二國文，及編制統計等項工作者專任兼任及助理書記等計共十六人。（二）本系同學課外活動，計(1)學會：（工）編輯文學年報，現已出至第六期，（II）講演會兼聯歡會，每月一次，在教員住宅招待舉行。（III）旅行及野餐，四月七日在香山寶藏寺舉行。（2）球隊，歷與心理醫預等系比賽，成績良佳。（3）其他不限本系同學之研究團體而與本系有關者，爲詞曲研究會新文藝座談會等。

歷史學系

本系人事方面以代理主任貝盧思女士休假回國，系務改由齊思和先生負責。鄧文如，洪煨蓮，王克私，李榮芳，張爾田，張星烺諸先生均照常在系任教。此外又聘蕭正誼先生擔任日本史，穆瑞先生擔任英國史。譚其驤先生以應浙江大學之聘，於本年下學期離校，所授功課遂暫停開課。教材方面，鄧文如先生中國通史講義之明清史上部，業已出版，下部在編纂中。齊思和先生編著"Contemporary World History Lectures and Documents, 1919-1938"亦於去秋出版。本年本系主修生，本科三十二人，寒假畢業者二人，暑假畢業者六人；研究生六人，畢業者二人。外系同學之選修本系課程者，則較往年倍增，現代史一班竟達二百十二人，爲前此所未有，足徵近年同學對於歷史興趣之激進。本系師生於教讀之外，又有歷史學會之組織。在校會員八十餘人，每月召開演講會或論文報告會，分別在各教授住宅舉行。該會出版之史學年報，刊載師生研究之心得，於國內外學術界，素負盛譽，上學年發刊十週年紀念專號。至第十一期，亦將於本學期出版，內容刷新，益見精采。近者本系因成立已逾二十年，畢業生過百人，於國家社會，不無貢獻，因擬編纂本系一覽，用誌本系一切情形，及畢業系友近況，俾各地系友得明本系近況，而前後同學於學問事業，亦易資聯絡。現正從事調查編輯，不日卽可出版云。

哲學系

年來本系主修學生人數約七人至十人，本年共八名，其中二名爲研究生，學生之程度甚佳，均在大學生平均程度之上，本系研究生每年領受哈佛燕京學社獎學金以研究中國哲學，本年本系領受此項獎金者共二名。

選習哲學概論（哲學1或2）之學生對於此課均感濃厚之興趣，本系希望藉此吸收多數優秀學生爲主修生，一九三八至一九三九年宗教學院趙紫宸院長爲本系教授此課，對於本系幫助甚大，來年仍望趙院長有所協助也。

一二年級學生選習思想方法一課者爲尤多，本系對於此課所用之材料尙欠滿意，現正從事準備擬編一課本使學生讀之皆能善用思考，以收實用之效果。

新任助教嚴群先生曾爲本系之研究生，任職後予各方面以新的興趣，本系得其助力不少，且做高深研究之學生，受其鼓勵閱讀原文書籍以研究西洋哲學。

本系各課三年中教授迭更，於教學方面不無相當影響，希望現

有之教員多開課程，使主修學生有充分之研究機會。

心 理 學 系

本系前任主任陸志韋先生現除擔任普通心理，教育心理及實驗心理各課外，並作「語言與思想」之研究。劉廷芳教授仍在休假期間。夏雲先生於民國二十七年赴美留學，或將於今秋返校。夏仁德先生(Dr. R. C. Sailer)於民國二十六年休假返美，翌年回校，繼續擔任心理衞生，社會心理及統計各課，並從事修改其舊著"Personality and Everyday Behavioi"一書。沈迺璋先生於民國二十七年自法歸國，來系擔任普通心理及實驗心理各課。吳天敏女士現正研究「如何教外國人華語」問題。赫賣源先生於去歲畢業後，留系服務。

本系現有研究生三人，本科生六人。研究生之中男一女二，本科生之中則僅一女生。

本系有圖書室一，內藏中西書籍三千餘部，雜誌二十餘種，惜近三年來，增購新書頗少耳。

本系各種試驗儀器多係數年前所購置，約值華幣萬餘元。近年來金價驟漲，外貨奇昂，以是所需儀器，多由本系自製，非惟經濟便利，其出品在應用方面，甚或優於舶來品。

本系課程之中，以心理衞生一門遺人興趣最深。或謂肄業燕京，而未讀心理衞生，乃一憾事。又普通心理一課，年來讀者日增，幾佔全體學生三分之一。至於其他課程，如教育心理，社會心理等，亦莫不有此種趨勢。是或本校師生對心理學之認識，較爲成熟故也。

教 育 學 系

本系自燕京成立卽已誕生。高厚德博士首任學系主任多年，繼之者周學章博士。或事奠基，或事光大，系務發展，一日千里，二十餘年來，益臻穩固。按本系畢業同學，先後約近二百，服務各地，甚受社會歡迎。良以大學目的，人材爲重，人材又以實用爲要；故本系向對中學師資之培養，幼稚人材之訓練，極爲重視，而後者之課程又能自成系統，特稱幼稚師範班。至實習場所，則有附設之初中與小學，及幼稚園兩處。理論實際既能統一，專業精神遂可發揮。

近年來鑒於國內鄉建運動之重要，而進一步之實驗研究，又屬高等教育當然之使命。故本系前曾參加華北農村建設協進會，分任工作。事變後，同仁等雖寄身危境，猶思以學術立場，恢復舊業。相繼設立藍旗冉村兩處實驗區。前者現有完全小學四班，學生二百餘名；簡易師範一班，學生三十餘名。小學部之實驗，除注重勞作訓練，兼採「組織教育」之精神外，現正從事「以四年修業年限完成部定六年課程」之嘗試，第一學期已告結束，教法改良，頗堪樂觀。師範部之訓練，則以鄉建工作者之養成，爲中心目標；更期以三年修畢四鄉簡課程。此外尙附設女子手工工廠二處，出品以挑花及花生醬爲最著名。冉村實驗區現有初小兩班，學生七十餘名，至多數無暇來學之兒童，暫設「莊村活動」一項：表演學校教育，宣傳普通常識，惟成人亦多被吸引者，關於生計教育，則有猪種鷄種之改良試驗。此外更置醫藥室一間，工作尤形忙碌，既可倡導衞生習慣且易博得大衆歡心，有利全部工作之推進。近復適應地方需要，添設婦女夜校一班，創立區民信用合作社一處，益獲農民之同情。行見學校中心之鄉村建設，漸由理想而近乎事實矣。兩區工作人員，大都爲本系畢業同學，且爲加修鄉建課程者，率能認定目標，吃苦耐勞，以取得鄉人之信仰。本系特爲大學二年級以上同學有志鄉教者，開設鄉教課程數種，並設獎學金若干名，選習同學年有增加。畢業後由校方介紹，深入農村實際工作者，頗不乏人，前途已云光

明。

至本系之特種研究工作，以同學論，歷年考入之研究生，概屬大學畢業而有服務經驗者。或自動選題研究，或受獎金協助，專攻鄉教，屆時均有論文提出，成績裴然。以教授言，舉其犖犖大者，則有「中小學各科教育測驗之編造」；「中小學智力測驗之編造」；「中國教育史之分期整理與專題研究」（內容兼含思想及制度，將來以英文發表。）；「教學視導制度」；「師範課程問題」；「河北省教育經費問題」。以上各項研究，或已出版，或在進行中，成績頗稱顯著。

本系師生素重感情聯絡與共同探討，故有教育學會之組織，除平時之各項活動外，每年出版「教育學報」一册，藉以鼓勵研究，促進專門學術之發展。本系主修學生歷年增加，本季合研究生與本科生，共有七十餘人。頗極一時之盛。

音樂學系

在語言文字失敗了，或無能的時候，音樂就出來了——它的目的，是在表白不能表白的。在現在這樣的年頭兒，我們的心裏有好些東西是不能用語言說出來的。所以，音樂特別的有用。無論什麼樣的情緒，都可以在鋼琴上奏出來，或用歌聲使它昇華了。

本學年，音樂學系特別的忙，一則因爲我們短少了一位專任教員，（這個缺憾希望下學年能够補滿）；二則因爲本年的主修生，副修生，和特別生的數目較比已往任何一年要多，再加上有許多不是主修音樂的團體，要求我們幫忙和指導，眞叫我們忙得不亦樂乎。

自去年起始，本學系第一次准許學生以唱歌爲主修學科，實在說來，在已往幾年，我們太過於偏重鋼琴了，除鋼琴之外，幾乎就沒有別的，但鋼琴是純粹西洋的，不特所費不貲，而且也沒法隨身携帶；至於嗓子，每一個人只要他不是異乎尋常，都是有的。什麼時候要用，即刻就可以應用。這樣有訓練的獨唱家，與歌詠團的領袖，人才，是現在中國所急需的，而這個急需，已爲政府與社會機關所公認的了。

此外，本學系尙有一個新的動向，這個動向，就是要根據中國的調子，來創作樂譜。中國底音樂，如沒有相當多數的人來從這方面下工夫，作試驗，它的精神是要受西洋音樂的束縛不會自由的。而世界上凡是有生氣的民族，決不甘在不自由的情況之下，自安自足的。音樂乃是反映人民生活的一種藝術，如果這個民族是創造的，向前的，它的音樂必然的也必須這樣。當今的日子，正需要這樣一個自已表白。燕京應當來領導它前進。本系本年畢業的兩位學生，在這一方面已有貢獻，他們的畢業演奏裏，都有他們自已的所創作的樂譜。一個是根據工人的歌調寫下來的。前幾年本校大門內的兩根漢白玉的華表樹立之前曾有許多工人，唱着喊着，在打樁子，我們的學生，就把這般勞工們合力工作的調子，當場記下，來編成了歌曲。另一個創作，是依據中國有名的曲子，「陽關三疊」編成的，這樣的試驗，將來必能日見普遍，因爲這是反映一般人的渴望，希望將來中國的音樂是要本色的，而非純粹西洋化的。

去年聖誕節所舉行的彌賽亞聖曲合唱大會，除開支之外，差不多得到了一千元的收入。一部分已送交戰時孤兒院，帮助因爲戰爭而喪失父母的孤兒；一部分則撥交本校社區福利會，充作一位護士的薪金。因爲這位護士，是專爲本校鄰近的住民服役的，她的工作，正合乎彌賽亞的志趣，希望她的薪金，每年都能由歌詠團來供給。

本學系的宗旨，是在爲我們的社區，和我們畢業生所到的社區

作有益的帮助。關於後者，卽本校以外的社區，我們現在已有一位畢業生在自由的中國，做着極好的工作，願他的同志們，能與日俱增！

新聞學系

本系現有教職員五人。主任爲劉豁軒先生，教授報紙編輯，報紙與時事；及社論等課；講師孫瑞芹先生教授新聞採訪，報紙繙譯，英文新聞寫作與編輯等課；兼任講師饒引之羅文達二先生，分任報業管理及新聞學史；助理張景明先生管理圖書室，及作研究繙譯等工作。主修二三四年級學生數目，二十六年度爲十二人；二十七年度二十四人；本年二十九人，試讀生六人，附習生一人，一年級學生約十餘人。本系畢業生，迄今共有七十人。最近二年畢業者十一人。功課方面，重質不重量，理論與實習並重。燕京新聞卽爲本系學生實習之刊物，每週出版一次，每次十二版。最近因印刷困難，改爲六版，中文四版，英文兩版。內容屢有改進，近曾闢燕園之外一欄，現在每期增刊社論。三年以來，銷路由五百份增至七百五十份，開銷則由五百五十元增至二千六百元；賴報費及廣告費之收入，尙能自給自足。系中新闢圖書室，已於本年三月十五日開放，藏有報學書籍四百餘種，報章及新聞期刊二十餘種。研究工作，由本系師生共同進行。現已草就者，有劉豁軒及張景明二先生合作之「燕大之報學教育」。此外，本系更從事繙譯報學名著。現已譯成者有拉斯威爾之「世界大戰之宣傳技術」，及岳士特之「報學原理」二書。其他名著之編譯，在計劃中。

理學院

胡經甫

(一) 本院史略

民國七年，本校初創伊始，卽設有數學，物理，化學，生物，家事，地理地質，農學，製革，各系。

十一年，本校初次授予理學士學位。

十四年，協和醫學院正式委託本校接收醫學預科課程，由羅氏基金社每年津貼經費二萬八千餘元。

十五年，首屆醫預學生領受本校理學士學位；是年秋，本校遷入西郊新舍，各學系始分別利用科學樓兩座。

十七年，製革系歸併於化學系。

十八年，本科改組爲三學院，本院始正式成立；公選胡經甫教授爲第一任院長，胡君旋因事辭職，乃公選韋爾巽教授爲繼任院長；農學系卽於是年改隸於金陵大學，爲該校農學院之北平農事試驗場；醫預學科則改隸於生物學系。

十九年，韋院長休假返國，由博愛理教授代理院長職務；是年心理學系由文學院改隸本院。

二十年，首屆護預學生領受本校理學士學位。

二十一年，本校募得美金二十五萬元，由羅氏基金社資助同數巨欵，本院始有獨立之基金。

二十三年，本院化學系添設陶瓷研究學科。

二十四年，本院裁去地理地質學系，並將心理學系仍改隸於文學院。

二十七年，本院添設工預學科。

二十八年，韋院長第二屆休假返國，由胡經甫教授代理院長職務；是年生物學系添設經濟昆蟲學課程；工預學科則改隸於化學系，並與上海聖約翰大學商定轉學辦法，凡修土木工程及建築工程者，得選修乙種工預課程，兩年期滿，成績及格者，得直接轉入聖約翰大學。

茲將本院歷年之統計，分別列表如下：

（一）本院每年度經費

	美金	國幣
十八年		七三四四〇元
十九年	五四六三元	八五七一八元
二十年	一二五二〇元	九七一七一元
廿一年	一五八七八元	七八四一九元
廿二年	一四八四〇元	七八七九九元
廿三年	一四七〇七元	六七四七九元
廿四年	七一三八元	九五六五八元
廿五年	八〇九八元	一一五〇一五元
廿六年	三四五八元	一三〇一八五元
廿七年	六二六九元	一二七〇八四元
廿八年	一一九七〇元	一七八一四四元

（二）本院每年度教職員人數

	數學	物理	化學	生物	家事	地質	心理	農學	總數
十八年	三	七	九	一〇	二	六		五	四二
十九年	四	七	一三	九	二	三	六	八	五一
二十年	四	八	一三	九	二	四	四		四四
廿一年	四	九	一五	一〇	三	四	四		四九
廿二年	三	一一	一六	九	三	一	三		四六
廿三年	四	九	一三	八	二	一	四		四一
廿四年	五	七	一二	九	三				三六
廿五年	四	六	一四	九	六				三九
廿六年	四	八	九	一〇	三				三四
廿七年	六	一一	一四	一一	五				四七
廿八年	四	一一	一九	一〇	四				四八

（三）本院每年度所授課程總數

	數學	物理	化學	生物	家事	地質	心理	總數
十八年	二五	二一	三六	二〇	一二	三六	二五	一七五
十九年	二七	二七	三七	一九	一五	三五	三四	一九四
二十年	二六	三一	三九	二一	一八	三七	二七	一九九
廿一年	二一	二六	三八	二〇	一八	三二	二六	一八二
廿二年	二一	二六	三九	二〇	一八	三一	二六	一八一
廿三年	二三	二四	二九	二〇	一七	三一	二五	一六九
廿四年	二七	二五	三五	二〇	二二			一二九
廿五年	三二	二八	三五	二一	二二			一三八
廿六年	三〇	二八	三〇	二〇	一九			一二七
廿七年	二九	二六	三一	二〇	一九			一二五
廿八年	三〇	二七	三三	二〇	一九			一二九

（四）本院每年度本科學生人數

	數學	物理	化學	生物	家事	地質	心理	大一年級	總數
十八年	六	九	三〇	三一	六	一		八〇	一六三
十九年	八	一二	二二	五〇	一一	五	六	九二	二〇六
二十年	一四	一三	二七	六四	一八	七	四	七八	二二五
廿一年	一二	一三	三六	六二	一一	二	五	九八	二三九
廿二年	一一	九	三八	七六	一	三		一二一	二五九
廿三年	九	一五	四三	九三	八	一		一〇一	二七〇
廿四年	一二	二七	四一	八五	一五			一二三	三〇三
廿五年	一〇	三二	三九	七二	二一			八五	二五九
廿六年	三	一六	二二	二五	五			一〇八	一七九
廿七年	七	二九	三九	五七	一四			一七一	三一七
廿八年	一三	三九	五七	六五	二〇			一二五	三一九

（五）本院每年度研究生人數

	物理學	化學	生物學	總數
十八年	三	一二	八	二三
十九年	四	一四	八	二六
二十年	七	九	一〇	二六
廿一年	一二	二〇	四	三六
廿二年	一一	一六	五	三二
廿三年	五	九	八	二二
廿四年	五	六	六	一七
廿五年	四	九	七	二〇
廿六年	五	六	一	一二
廿七年	七	六	二	一五
廿八年	一〇	一一	六	二七

（六）本院每年度畢業生人數

	數學	物理	化學	生物	家事	地質	心理	總數
十八年	三		六	二五	四	一		三九
十九年	三	二	一八	一六	二		二	四三
二十年	一	八	八	一七	三	一	二	四〇
廿一年	六	六	一〇	一七	三	二	二	四六
廿二年	一	二	一七	一五	一	二	一	三九
廿三年	五	四	九	二六	八		一	五三
廿四年	二		九	一三		一	二	二七
廿五年	二	六	一二	三一	四			五五
廿六年		九	一一	二二	八			五〇
廿七年		六	七	二二	三			三八
廿八年	一	五	五	一九	五			三五

（七）本院及各系歷年所出刊物

（甲）本院

Yenching Natural Science News (*No. 1*) *1933.*

燕大理學院校友消息（已出兩期）

Science Notes (*Nos. 1—14*).

（乙）物理學系

Yenching Physics News (*Nos. 1—6*).

（丙）化學系

The Yenching Catalyst (*Nos. 1—8*).

Nutrition Notes (*Nos. 1—10*).

Ceramic Project, Annual Report (*Nos. 1—5*).

（丁）生物學系

Peking Natural History Bulletin (*Vols. 1—14*).

Yenching Biological News (*Nos. 1—6*).

Beta Beta Beta Biological Honorary Fraternity (*Nos. 1—2*).

（八）本院學生所組之各學會

本年度本院各主修科系學生所組織各學會之職員如下

學會	主席	書記
數學會	王志毅	李　歐
物理學會	黃　昆	李惟成
化學會	黃　鐘	黃　鐘(兼)
工預學會	朱良漪	趙文林
生物學會	潘承斌	陳培昌
醫護預學會	杜雲閣	劉　鈐
	李爽麟	袁愛悌
家事學會	廖能敏	查良錠

(二) 設備概況

(甲)數學系

該系之重要設備大略如下

模型

線展曲面之鐵絲模型　簡單曲面交割之模型　二度曲面之紙疊模型

儀器

繪曲線器

(乙)物理學系

該系之重要設備大略如下

光學

三米光柵攝譜儀　石英攝譜儀　比長器　油擴散高眞空抽氣機

原子物理

高電壓X射線儀器　米爾X射線攝譜儀　電子繞折儀器　吳爾夫靜電計

電學

柏新電流計　K式電位計　標準射頻率發生器　陰極射線示波器　一百十伏特愛迪生蓄電池　五十安培低壓直流發電機　一百十伏特交流發電機

工廠

精細車床　精細洗床

(丙)化學系

該系之重要設備大略如下

理論化學

傳導器　恆温器　光化學儀器

有機化學

氫化儀器　微量分析及燃燒分析儀器　微量天平

生物化學

葛氏測氮儀器　實驗室榨油機　堆肥實驗場

工業化學

製革實驗室　陶瓷研究室　高温窯　偏極光顯微鏡　熱解儀器

(丁)生物學系

該系之重要設備如下

儀器

單管顯微鏡　雙管顯微鏡　幻燈　愛氏繪圖器　平推切片機　旋轉切片機　保温器　微量注射器

標本,模型,掛圖

脊椎動物　無脊椎動物　昆蟲　動物胚胎　植物遺傳學

純種菓蠅　黽蟲

昆蟲學

害蟲防治實驗場　噴霧器

(戊)家事學系

該系之重要設備大略如下

營養實驗室

營養　烹飪　飲食學

服裝實驗室

衣服設計　米蘭氏紡績品標本

家庭陳設實驗室

家庭陳設

家事見習室

家事見習

托兒所

校內托兒所　成府村托兒所

(三) 最近進展

(甲)數學系

學生在該系指導下所作研究之範圍大略如下

分析

高等微積分　複變函數理論　正交多次式

幾何

純粹幾何　射影幾何　投影幾何

代數

近世代數　代數理論　矩陣論　抽象代數

算學

數論

(乙)物理學系

學生在該系指導下所作研究之範圍大略如下

吸收光譜光度學

光譜線變寬之理論　土產物之分析

原子物理

土產物之X射線分析　電子繞折對於土產物之分析

氣象物理學

太陽紫外可見及紅內射線之記錄　大氣，微塵，電量，溫度，壓力，濕度，及風之記錄

理論物理

統計力學，力凝結系之新理論

金屬之熱電現象

單晶體金屬線之製造　班納德氏熱電效應之研究

(丙)化學系

學生在該系指導下所作研究之範圍大略如下

陶瓷

粘土之熱分解　琺瑯之研究　粘土之鹽基交換與其多孔性之關係

生物化學

鈣素吸收之生理　素食代謝之均衡　植物蛋白質之研究

理論化學

吸附作用　蘿蔴之光化作用　混和鹽溶液之傳導性

堆肥研究

有機物對於氫素散失之關係　肥料發酵時蛋白質之改變

有機化學

麻黃及其演化物　土產藥品之研究

(丁)生物學系

學生在該系指導下所作研究之範圍大略如下

無脊椎動物學

形態　發生

昆蟲學

形態　發生　分類　害蟲防治

脊椎動物學

形態　生理　發生　分類　分佈

遺傳學

特徵之遺傳

胚胎學

動物之胚胎發育

(戊)家事學系

學生在該系指導下所作研究之範圍大略如下

營養學

營養學　飲食學

服裝學

衣服設計　紡績品之研究

家事學

家庭陳設　家事見習　兒童撫養

法學院概況

陳其田

(甲) 略史

一九一八年本校在北平盔甲廠臨時地址正式開辦的時候，就有社會科學的課程。英人戴樂仁先生講經濟；青年會幹事美人步濟時先生兼授社會學。一九二二年外交部參事歐陽心農先生擔任政治學的名譽講師。一九二三年徐淑希先生來校，始有政治學的專任教授。翌年郭雲觀先生兼任講師，添設法律功課。頭幾年經費缺乏，因陋就簡，教授少，學生少，功課少，圖書的設備也少。經過十年的慘淡經營和努力。到了一九二八年，才得着美國羅氏基金及燕普基金的資助，於是大加擴充；政治，經濟，和社會三系合組應用社會科學院。一九二九年因爲大學立案的關係，奉教育部令，改爲法學院。一九三七年又得着英庚款的幫助，添設導師制。後十年的經費雖然較前十年，稍爲充足，可是因爲沒有固定的基金，每年入款不能確定，從長計劃，既然無把握，臨時應付，困難殊多。本院二十餘年的歷史，就在這種不安定的景況中，掙扎渡過。好在教授和同學們，通力合作，教學相長，才有今日一點兒的成績，在社會上頗博好評，在學術上略有貢獻。

(乙) 設備

法學院的設備有兩種；清河實驗區和圖書館。實驗區是爲同學田野工作，示範研究而設的，目的在乎訓練學生實地觀察，以補充書本的不足。可惜因爲時局的關係，一部分的房屋猶存，一切活動不得不暫時停頓。至於圖書的設備，這幾年來，却頗有進步。自從

一九三四年取消學系圖書館，成立法學院圖書館以來，管理集中，借書比較方便。購買新書的經費，也逐漸加增，最近幾年，每年均有一千五百元美金的預算。現在藏書，除存在大學圖書館多量的書本和雜誌不計外，本院圖書館截至本年度止共有洋文書籍五千數百卷，中日文三千八百餘卷，雜誌一百多種。倘使此後預算不變動，希望再過幾年，圖書收藏，逐漸完備，足供研究深造之用。

(丙) 近 況

這三年來能够在華北維持一個大學，是一件很不容易的事；能够維持一個法學院，更不容易。對外的困難不必談，內部最大的問題，是教授少，學生多，工作異常緊張。南方的書報來不了，也是一種大缺憾。

近年來本院學生人數如下：

	全院	政治學系	經濟學系	社會學系	不分系及導師制
一九三六秋	二三四	五五	一〇一	七八	
一九三七秋	一四七	二三	九二	三二	
一九三八秋	三二二	四七	二〇二	六五	八
一九三九秋	三一四	四七	一七八	五八	三十一

從上面的數字看來，可知最近兩年法學院的學生總數比戰前超過八九十人，政治和社會兩系的學生人數，逐漸恢復舊觀，惟經濟學系主修生却比較以前增加不少，大有應接不暇之概。

學生人數增加如此，教授人數三年來無甚變化。除了吳文藻先生和李安宅先生於一九三八年夏天，聯袂南下之外，其餘均留校繼續工作，每系專任教授，不過三四人而已。茲將本年度法學院教職員姓氏及職務列后：

院長辦公室

陳其田(院長)

鄧霞麗女士（英文秘書）

鄭以松（書記）

薛澂清（圖書館員）

政治學系

吳其玉（主任）—國際公法，中外關係。

顧敦鍒—中國政府，中國地方政府，社會科學概論。

胡毓傑—行政法，民法概論，刑法概論，國際私法。

陳芳芝女士—政治學原理，社會科學概論。

張錫彤（兼任）—政治學原理，各國政府。

羅文達（兼任）—政黨與輿論。

吳達仁（研究助理）

趙明玉（秘書）

楊諷（研究書記）

經濟學系

陳其田（主任）

文國鼐女士—經濟思想史，國際貿易，社會科學概論。

袁問樸—經濟原理，價值分配論，社會科學概論。

胡繼瑗—經濟原理，經濟史，貨幣銀行。

鄭林莊—統計學，農村經濟，農村合作。

趙錫禹（兼任）—初級會計，高級會計，成本會計。

王光琦（兼任）—初級會計。

李德馨（助理）

楊任之（研究助理）

言穆淵（研究助理）

王昭斌（書記）

社會學系

趙承信（主任）—農村社區，實地研究。

楊堃—家族與社會，當代社會學學說，社會學及人類學研究。

黃迪—都市社區，實地研究，社會科學概論。

關瑞梧女士（兼任）—社會機關行政，個案工作，社會服務實習

林嘉通（兼任）—社會統計學。

徐祖甲（研究助理）

鍾秉璋（書記）

導師制社會科學研究科

陳其田—經濟史與經濟組織。

林邁可—經濟理論，科學方法。

王聿修—政治理論，西洋政治制度。

顧敦鍒—中國近代史，中國政治制度。

楊堃—社會制度。

工作方面，最惹人注意的，就是導師制的添設。仿照英國牛津大學現代講座的辦法，廢除學系界限，取消學分制度。授課不用「先生講學生聽」的方法，乃由導師指定範圍，介紹主要參考書，每星期作文一篇，學生四人爲一組，每週討論一次（兩小時），每人單獨見導師一次（一小時），提倡獨立研究，質疑問難，頗有書院的遺風。每年由第一年級生，考選八人，自第二年級起開始訓練，共有八門功課，分二年讀完，平常並不考試，二年後舉行基本學科試驗，由導師以外的專家題試，凡及格者，即可在第四年級，與導師商定專門研究的題目，以一年功夫，專心研討。一九三八年春季試辦半年，秋季正式開辦，這兩年來，雖因人事的遷移，書籍購買轉運的不便，專任導師的缺少，教學雙方沒有經驗，同學方面英文閱讀能力稍差，略感困難，然而從大體看來，有關各方面，均感興趣。「各盡所能」的精神，已經充分表現，希望長此以往，能做到「各宏其用」，那就好了。

三年來還有一事，可以報告的，就是農村訓練工作。法學院注重農村問題，自戴樂仁教授始，已有二十多年的歷史。晚近因爲羅氏基金在華提倡此種工作，糾合三五團體，共同策劃進行，規模更加偉大。一九三七年的大變動，華北農村協進會南遷。本院祇能在可能範圍內，局部保存農訓工作。課程方面，由本院農訓委員會共同擬定施行，約分公共必修及專門研究兩部。實驗方面，因清河實驗區停辦，頭兩年只能盡量與當地社會團體，如華洋義賑會，協和醫院，社區服務團等接洽，給予同學實習的機會。去年社會學系在附近某村發展研究區，以便學生實地考驗，社會經濟兩系同學參加者八九人。又蒙羅氏基金資助，少數畢業生可以到南方實驗六個月。此時此地，農訓工作，能够如此進行，殊爲慶幸。

埋頭苦幹，不忘對外宣揚。爲這座昔日光榮的文化古城，多留一點兒殘光，本院同人於百忙中，抽出工夫，添辦刊物，*The Yenching Journal of Social Studies* 半年刊，一九三八年夏天創刊，現在已出四期，內容注重社會科學專題研究，除留校本院教授輪流撰稿外，在西北實地工作的戴樂仁和李安宅兩位先生，也時賜鴻文。文學院王克私，博晨光，齊思和，謝迪克，夏仁德諸教授，熱心援助。雖然出版祇有兩年，國內外學者及文化機關，定閱者頗多。各國著名雜誌，互相交換，尤爲踴躍。各大書舖贈送新書，以便介紹批評。本院深望這種半年刊，對於中外文化的溝通，有點兒貢獻。還有專送美國宣傳的 *News Bulletin* 這三年內共出八期，其中第四卷第二期因爲本院十週紀念共發一萬數千份，普遍宣揚本院工作。

事變以來，金融紊亂，百物飛騰，經濟學系有鑑於此，乃編製

北平生活費外匯等指數月報，一面給研究社會經濟的人，一種可靠的資料，同時各機關及商舖解決實際問題，也可用作參考。一九三九年七月開始試編工作，一九四〇年一月第一期出版，以後按月一張，報告上月各種指數的變動。訂閱的人頗多。

這三年來各種師生學會，均照常進行。法學院全體教授月會，每年舉行十次。課程設備，研究工作，治學教課方法，國際關係，國內情形等均在討論之列。集思廣益，改進院務。學生方面，若農村問題研究會，國際問題研究會，經濟學會，社會學會等俱均活躍燕園，生氣勃勃，不讓當年。

三年艱苦光陰，有如逝水，所幸本院師生，對於內部極力團結，儘量維持，爲差强人意耳。

YENCHING COLLEGE FOR WOMEN

Margaret Bailey Speer

Collegiate journalism makes frequent use of the harsh little word "co-ed". If such a word means anything at all, it should refer to students in a coeducational institution, but curiously enough the word is never applied to men students but is reserved exclusively for women. If anyone with an ear for language objects to this usage, he will probably get from reporter or newspaper editor the reply that some shorter word than "woman student" is needed to fit into newspaper headlines, although it would appear to the layman that "girl" is short enough and that there is no more need for a special word for "woman student" than there is for one for "man student". Apparently the reason why "co-ed" is reserved for women only lies in the fact that the history of coeducation in the West was often a history of colleges for men whose doors were slowly and sometimes reluctantly opened to allow a few women to squeeze into a corner. Since in such colleges the word "student" had hitherto applied to men only, some new term was needed to designate the unwelcome newcomers. Although the first coeducational college in America was founded more than a hundred years ago, coeducation at the college level is still unfashionable in certain parts of the United States, and in one of the great English universities less than twenty years ago there were riots among the men students when it was suggested that degrees be granted to the women who were allowed to attend university lectures on suffrance. Even today at another English university although women are admitted to the same examinations as men, they may not receive the degrees or hold the honors to which their work entitles them.

Perhaps this seems an irrelevant introduction to a discussion of Yenching College for Women, but since there is no part of Yenching University labelled "College for Men", it is sometimes asked why one part of it should be labelled "College for Women", and we must go back not only to the beginnings of modern education in China but also to some of the problems inherent in coeducation if we want to know the answer.

Visitors to Yenching often ask when the university was founded, but the answer to that simple question is so complicated that few of us except Dr. Galt, Yenching's official historian, can remember the facts. Four different institutions, of which the earliest was Bridgman School for Girls, founded in 1864, went through a number of metamorphoses and combinations before they became a university, and though we can remember 1920 as the date on which the combined institutions officially took the present form, it is doubtful whether we can ever point out the precise moment at which Yenching University "began." It is interesting to note that the name "Yenching" was in accepted use by the College for Women before it was commonly applied to the university as a whole. But one of the most significant

facts about the history of the institutions which merged to form Yenching is that the North China Union College for Women, as it was called when it was established in 1905, was the first college for women in all China. It was a pretty small college at first, with a faculty of only two teachers and three "assistant teachers", but it was built on sound foundations by its principal, Miss Luella Miner, a woman of indomitable courage, faith, vision, and energy. College students at Yenching today who accept without surprise the opportunities of education for women as something natural and to be taken for granted, would do well to stop in the corridor of Miner Hall before the large photograph of Miss Miner which hangs there and reflect that, though many men and women have helped to open the doors of educational institutions to Chinese women, no one person had a greater share in this enterprise than Miss Miner.

There were three girls in the first graduating class in 1909. The fees they paid were modest enough. The catalogue states, "The total charges for board and all other expenses shall not exceed six dollars local currency a month", and apparently some of the students were charged only a minimum fee of one dollar. The curriculum was modest too. The courses were divided into five departments: Mathematics; Science; Chinese Classics; History and Economics; Bible, Psychology, and Ethics. Students were required to take at least one course in each department and in addition had to take "Essays, Writing, Singing, Physical Drill, and Drawing throughout the Course." It is interesting to turn the pages of the catalogues for those early years and to watch the number of courses offered grow in less than a decade from twenty-six to eighty-nine, with the faculty growing to ten full-time members with an equal number of part-time instructors, and the enrollment increasing every year inspite of increasingly strict entrance requirements. Each succeeding catalogue shows that the growing numbers were matched by growth in equipment, plant, library, financial support, and academic standards.

In 1920 the College for Women ceased to be an independent women's college and became the College of Arts and Sciences of Peking University, henceforth to be known as Yenching. But this step of combining the two colleges for men and women was far from bringing about at once coeducation as we know it on the Yenching campus today. The campuses for men and for women were two miles apart in Peking; men and women students met together only in a few advanced classes; joint picnics and concerts were great events. Even when the move was made from the old city quarters to our present campus, it was impossible to foresee how quickly old traditions and old conventions would give way to new freedom and new ways. Plans were made in faculty meetings to allow men and women students to play tennis together from five to six o'clock in the afternoons, and it was thought that separate chemistry laboratories for men and for women would not be necessary since the men could use the laboratories on Mondays, Wednesdays, and Fridays, and the women on Tuesdays and Thursdays! There were separate libraries for men and women, a separate Registrar's Office, even a separate gate leading from the main road to the Women's College quadrangle.

It is easy for us to look back today and think that our predecessors must have been old fogeys not to have been quicker to foresee the inevitable changes coming in Chinese life. Such an attitude brands us, rather than them, as unimaginative and short-sighted. Yenching was from the beginning a pioneer. Changes in the whole structure of Chinese social life came with startling rapidity. It is to the credit of all men and women at Yenching during the first decade of its joint life that adjustments to these new tides were made with so little hesitation and so much courage and good sense. I wonder how many of the audience at the performance of "雷雨" in Bashford Hall this spring knew or remembered that only a little more than ten years ago one of the most debated subjects at Yenching was "co-acting", as it was called, that is, the taking part of men and women students in the same dramatic performances. The feeling was so strong that the women students filled out questionnaires on the subject, and though many of them said they approved in principle of such dramatic performances, most of them said their parents would disapprove, and only one girl said she would be willing to act in a play with men students. But the very next autumn all excitement on the subject vanished and no one has since publicly questioned the propriety of men and women appearing on the stage together.

Coeducation in China has not been without its drawbacks and problems; but Chinese women students are fortunate indeed that the doors of educational institutions did not swing open to them so grudgingly as they did to the women of England and America, and did not shut in their faces as they have begun to do in some countries of Europe. Yenching was of course not the only institution in which Chinese men welcomed Chinese women to educational opportunities on an equal basis, but it is one of a very small group of institutions in the whole world where women are accepted with men on a basis of absolute and complete equality not only as students but on the faculty and in administrative positions. There is a spirit of mutual respect at Yenching that makes possible the fullest cooperation with a minimum of friction and self-consciousness.

We come back then to our original question: What is Yenching College for Women and how does it function as a part of Yenching University? Is it completely independent as a financial unit, an administrative unit, or an academic unit? It is none of these things, although it has a small measure of financial separateness. It is simply a convenient administrative division so that the interests of the women students may not be swallowed up or overlooked in the larger and more complicated university administration. Two hundred and ninety-one women students registered at Yenching last September. This is a larger number than in any previous year and is nearly fifty per cent more than our four dormitories were expected to accommodate, but it is less than a third of the total university enrollment of nine hundred and eighty-two, and therefore the women are, as they have always been and probably always will be, a minority in the university. We have learned from recent world history what problems minorities can create for others and for them-

selves and how easily they can become battlegrounds. The purpose of having a separate administrative organization for the College for Women is to safeguard the interests of the minority and to prevent the development of any causes of battle!

We noticed earlier the reluctance of certain groups in the West to accept coeducation. In many cases this was not a reluctance to provide educational facilities for women, but a reluctance to have women educated in institutions which had been planned primarily for men. There was no objection to equality of opportunity but a strong feeling that true equality for both groups could be better achieved by planning for their separate needs and interests. The argument over the distinctive merits of coeducation and of separate colleges for men and for women is an argument to which the only answer is that there are advantages in each system. The aim of Yenching College for Women as a part of Yenching University is to provide all the advantages of coeducation — wide interests, broad outlook, normal social relations, stimulating contacts — while minimizing the disadvantages that occur when women form a minority whose interests may be occasionally inadvertently overlooked.

We would be poor successors to the little group who started the first college for women in China thirty-five years ago, if we were completely satisfied with our present university life. We need the same qualities of courage to experiment, readiness to shape new conditions to the fullest interests of both men and women, and determination to take a part in improving conditions around us, that they had. Perhaps again there is need for the pioneering spirit to show that while education for women should not be more limited than that for men, it should not be poured into the same mould, but should be free to move in its own directions. Fortunately there is no need to label Yenching women students as "co-eds", with all the curious implications of frivolity and separateness that that word carries with it. They are university students on the same basis as men, preparing for equal responsibilites of citizenship. That such a status can be taken for granted at Yenching now is due to the wise leadership of the past, to the generosity of those who opened new doors, and to the good sense of those who entered them.

教務處的組織及任務

林　嘉　通

本校教務處正式成立於民國二十年秋季。以前的註册部是教務處的前身。本校之有註册部始於民國十三年　洪煨蓮先生作教務長的時候　。在十三年以前，燕大的規模還小，學生也不多，關於教務上的事情，教務長一人處理是很有餘裕的。到民國十二年，學生漸多，教務上的事情也逐漸增加。那年，教務長幸偉德先生就表示下年有添設一位註册員襄理一切的必要。同時代理校長高厚德博士也有同樣的提議。所以到民國十三年秋改選洪煨蓮先生爲教務長的時候，就同時選出教育學系的教授郝學華先生爲註册主任。那時候註册主任不過是輔助教務長管理學生的成績和規定各項表格等類事情，還沒有獨立的組織。迨民國十五年學校從城內搬到西郊新校址後，學校規模較大，於是註册部的組織，才跟着實現出來，才正式的有了幾間房子，來作辦公的地方，除了主任之外，又有了助理，書記各一人。所管理的事務也逐漸加多。民國十六年郝先生離校後；陳國梁先生繼任，在管理的事務上，略有些變更。因爲從前女部和宗教學院學生的記錄，是各設有註册員辦理的，到了這時候全校學生的記錄，都集中在一處，所以工作的範圍擴大。而且那年學校改教務長制爲教務委員會制，對於教務行政，差不多全由註册部負責執行。這也是和以前有些不同的地方。到民國十八年春季，學校又將教務組織，改用院長制。本科分作三個學院，教務長改稱院長。教務上因爲這樣的一分，註册部便成了一個獨立集中的機關。各學院的行政雖有不同，然而辦理各學院教務上的事情，註册部在工作上是統一的。這又是過程中的一個變化。民國二十年秋季三月間經大學總會議通過修改組織大綱，將註册部改爲教務處，並規定於教務處內分設各課辦理註册招生等事項，六月間，復經大學行政執

行委員會議決，此項改組於本年七月一日起實行，並由校長選任梅貽實先生爲主任，當擬具組織計劃，經大學總會議及大學行政執行委員會通過，遂於七月一日成立。茲將當時規定的教務處之組織及任務，說明如下，以資參考。

教務處設主任一人，執行一切校務會議，大學行政執行委員會，院長會議，所議決關於教務之事項，教務處內並分設註册，招生，校友三課，各課各設主任一人辦理下列事務。

(一)註册課：

編纂校曆，編定授課時間表及教室，辦理學生註册選課改課各項手續，登記並報告教員及學生請假，辦理季中及學期試驗，計算登記及保管學生成績，向各院長報告學生成績及升級留級，辦理學生畢業及修學憑証及函件，抄錄學生升學及轉學成績，辦理其他有關註册事項。

(二)招生課：

編印入學簡章及表格，參觀及調查各承認中學及其他中學狀況，接洽外埠代考機關，審核各類報告手續及文件，辦理入學試驗，調查及研究新生前校入學試驗及本校修業之成績，編印發行入學試驗題目，及辦理其他有關招生事項。

(三)校友課：

拜訪及聯絡各地友校，籌備校友返校日，介紹校友職業，編印校友名錄，及辦理其他有關校友事項。

此外教務處並設辦事員統計員各一人及助理書記若干人（見燕京大學校刊第四卷第一期）。

自從這次改組之後，直到現在，除辦事人員有所更動外，事工方面迄無甚大改變。

註　册　課

本校學曆，一年分爲兩學期。每學期開學之始學生例須先到校註册，然後方得上課。這時候也就是註册課最繁忙的時候了。其實，這時的繁忙，不過是一時的，外表的，也是大家容易看得見的，但在未開始註册以前，早忙過一大批的準備工作，却是大家都不大注意的，不妨在下面簡略一叙：

（一）秋季開學準備：在秋季開學以前，須要準備的工作很多，約略言之，可以分爲十項。付印各項註册表格，預備舊生返校名單，在校學生編級，徵集及編印秋季課程，排定課室，付印學生須知，函各學系及與註册有關人員說明註册手續，刊布各項有關註册布告，編定註册地點，及新生編定學號。爲籌備上述每項的工作，都要費許多的時間和手續的。即以編定學號一項來說，從前的辦法，是祇依註册先後，給予一個號碼，殊無多大意義，而且不便之處很多。現在所採用的學號編定法就很有些講究了，特簡單說明如下：

每一學號由五個數字組成，前二數字乃表示該生入學之年度，後三數字乃表示各該生之類別。如三九〇〇一至三九三九九，爲一九三九年入學之一年級生。（四〇一至四九九爲轉學生，五〇一至五九九爲研究生，六〇一至六九九爲附習生，七〇一至七九九爲宗教學院學生）。女生學號之編製法與男生相同，惟於數字之前，冠以W字樣，例如W三九四〇一，即一九三九年轉學女生。

（二）秋季註册：準備的工作忙過之後，就要正式忙着註册了。這時忙着的是些甚麼呢？要而言之，不外以下的九宗事：發註册表格及成績簿，收各項註册表格，公佈各科課室，辦理改課事宜，編製註册人數統計，編印學生名錄，填寫新生文件夾及總成績

表，送各教員各科最後學生名單，催繳各生應辦未辦註册手續。關於本校註册手續一項，學生無不視爲畏途，特別是新生。其實，並沒有甚麼特殊困難，祇要按照公布的手續，逐步的作下去，就不至發生錯誤了。茲再將註册手續，順便在此一提：

（1）領取表格種類：(a) 註册表，(b) 成績簿，(c) 選課單，(d) 時間表二張（女生三張），(e) 履歷表，(f) 名錄表，(g) 學生須知。

（2）檢驗身體：男生在男生體育館，女生在女生體育館（由校醫處規定檢驗手續）。

（3）預選功課：秋季所設學科於註册前二日張貼穆樓及貝公樓，學生可預選擬讀學科。

（4）按照註册課規定之各年級註册時間表見系主任及院長；將預選擬讀學科及成績簿呈交系主任查閱，請爲登入註册表及成績簿內，並請系主任及院長在註册表及成績簿上簽字，然後按照所選功課，填寫選課單及時間表，學分，組別，旁聽等項，均須標明無訛。四年級生須注意各項畢業條件，如有缺欠，務須於本年內補妥。一年級生逕與班導師接洽選課，然後請院長簽字。一二三年級生須見體育系主任，商洽必修體育事項。

（5）交納學費：到貝公樓會計課交納各項費用。

（6）交回填妥表格：到貝公樓註册課交回下列表格：(a) 註册表，(b) 選課單，(c) 時間表一張（女生二張），(d) 履歷表，(e) 名錄表，(f) 保証書。

關於學生改課，亦有下列六項手續：（1）學生改課須持成績簿見系主任或班導師，申明理由，請其發給改課允許書。（2）持改課允許書見所加各課教員，徵求同意，並請其在改課允許書上簽字。（3）持改課允許書見院長請求允許簽字。（4）在改課收費期內改課者，須至會計課交納改課費，領取收據。增或減，每項須納費五角。（5）在改課期內每日上午九至十一時持改課允許書，成績簿，改課費收據，至註册課。該課主任即將該生之一切表格照改，並發給遲上課單。（6）持遲上課單呈交各課教員。

（三）春季註册：春季註册與秋季大致相同，惟另作春季未註册學生及新註册學生名單。

（四）辦理考試：由註册課辦理的考試，主要的有兩種：季中考試和學期考試。季中考試僅限一年級生，手續比較簡單。除致函一年級各教員，說明季中考試事宜及送季中考試成績登錄表，彙抄一年級各生季中成績，及季中成績送導師轉各生閱看外，別無其他手續。至於學期考試，是關係全校學生的，手續較爲紛繁。第一件事，先得把考試時間表排定並公布之。接着就將學期成績報告表分送各教員備用。考試既終，而催繳成績，又是註册課的事了。成績既經陸續的送到，而又須抄入各生總成績表並核算積點，直到將成績簿，登錄季考成績完畢之後，這項工作才算告一段落。

（五）辦理休學退學及復學：這種工作的手續如下：（1）各生休學必經各該院長核准，女生由女部主任核准。（2）辦理離校手續。（3）復學生須按章依期函院長請求。（4）每學期完結後，將成績不及留校標準之學生，列表送交各院長着令退學。

（六）報部事項：除新生，返校舊生，轉院或轉系生及畢業生皆應報部外，每學年之成績亦須報部，並預備全校學生一覽表。

（七）辦理畢業事宜：主要之工作有下列十五條：（1）核算四年級生成績學分。（2）收發冬季畢業生有關文件。（3）冬季畢業生成績結束。（4）向各學系催索待位生名單。（5）公布本年

度待位生名單。（6）寄發關於畢業論文格式規則。（7）預備榮譽學位成績。（8）佈告並通知畢業生應辦各種手續。（9）催交証書費及相片。（10）印畢業証書。（11）審核畢業論文格式。（12）印畢業生名單。（13）畢業成績報部。（14）中文証書送部驗印。（15）郵寄畢業証書。

（八）發轉學成績及証明書：應辦理者如下：（1）填成績單請領書。（2）成績單祇寄交學校或機關。（3）重發成績單應繳費。（4）証明書及成績單應貼相片。（5）寄發轉學協和成績書。

（九）各生學年成績報告家長。

（十）編製各項統計表：計有下列之十三種：（1）各年級學生人數。（2）各學系主修人數。（3）學生籍貫。（4）學生年齡。（5）學生成績。（6）學生家長職業。(7)學生人數預測。(8)教員人數。（9）各學系所開課程。（10）學生請假。（11）教員請假。（12）原因。（13）離校學生人數及各年級學生成績。

（十一）編製引得收存文件：重要的有下列七種：（1）各班學生文件夾。（2）公事文件夾。（3）離校學生姓名引得。（4）國內外大學及中學郵址。（5）國內外大學中學一覽或概況。（6）本校歷屆畢業年刊。（7）各種會議記錄。

招　生　課

談到招生課的工作，顧名思義，自以招生爲其主要的任務，說來極其簡單，未當過這份差事的人，大概都是這樣想；但當過的，就覺得有些個千頭萬緒，不知從何說起。現在聊將幾項較重要的工作情形及其各種手續，寫在下面，用作關心此項工作者的參考。

一、答覆詢問　招生廣告在報紙上登出來以後，接着就有好些人寫信來詢問各種辦法和索取簡章。那類的信件，平均每天約有三十多封，自然有時好幾天一封沒有，可是也有時每天在七八十封以上。

二、郵寄簡章，報名書及其他表格　本校新生入學簡章共有五種：(一)本科簡章，(二)華僑入學簡章，(三)外國學生入學簡章，(四)研究院入學簡章，(五)宗教學院入學簡章。報名應用表格計有十五種：如本科及專修科入學報名書，研究院及轉學報名書，體格檢驗書，及獎學金請領書等。

三、辦理報名手續　報名分外部與內部兩層手續，外部手續就是對投考生應辦的手續，簡略的說不外下列數種：(一)須請領本校所備之「本科入學報名書」，按該書上之「報名須知」所列各項，詳細填寫。茲擇要列左：甲・志願書，乙・履歷書，丙・介紹人，丁・投考院系，戊・選考科學（化學物理任擇其一），己・前校成績及說明，庚・在前校期間品行（須由前校校長證明），辛・每年列全班名次（須由前校校長證明），壬・報名書上像片應經前校校長或教務長簽名或蓋章，癸・「最近三個月內」詳細通信處。(二)須呈驗前校畢業證書，但本年畢業生，經本校或各地代考處負責人認爲理由充足時，得以畢業證明書代替，此項證件，如經發現係僞造，或頂替者，得立即取消其與考權或入學資格；即開學報到註册後，亦得隨時令其離校，所交學費，概不退還。(三)除報名書上所貼應經前校校長或教務長簽名或蓋章之像片外，須再呈交同樣像片二張。(四)須繳納報名費三元。(五)呈交介紹書，如學力，品格，以及個人志趣等證明文件（此項證件，如不願交者聽便）。(六)凡擬請求獎學金者，除領本校所備之「獎金請

領書」，逐項據實填寫外，須親書個人家庭經濟詳情與報名書同時交到本校招生課。

內部手續如編號（即按各生投考性質及先後，給予一報名號數），作准考證，編製引得卡片，考試座次表，各種分類統計表，及審核各生前校成績。

四、入學試驗　本校每年至少舉行五次入學試驗：(一)春季研究院入學試驗，(二)承認中學五月保荐入學試驗，(三)外國學生入學試驗，(四)七月普通入學試驗，其中包含投考本科一年級生，轉學生，及投考研究院新生，(五)研究院第二次入學試驗。每次入學試驗，除答復函詢，印刷試題，接收報名書，預備考場，函請監考員，登錄及核算入學試驗成績，編製選擇應行錄取成績表，及執行獎學金口試與調查各該請領人之家庭實況外；所有錄取或未錄取各生，亦均分別專函通知。茲爲易於明瞭其中詳細辦事細則起見，特將錄取新生程序列左：(一)編擬試卷密號，(二)接收各科分數報告單及應注意事項，(三)登錄分數，(四)編製各科中數圖表，(五)編製計算各科差數圖表，(六)求各生各科差數及總差數，(七)編製成績等次表，(八)編製成績統計表，(九)選擇應行錄取新生，(十)翻譯已經錄取各生密號，(十一)編製發榜名單，(十二)編製所有錄取新生名簿，(十三)通知錄取各生入學手續，(十四)通知未錄取各生不及格科目，(十五)編製各科投考及錄取各生統計表。

五、清理工作　本課除例行工作外，尚有結束及清理工作，茲擇要列左：(一)清理及保存所有新生交來文件，(二)退還未錄取者之證件，(三)編製招生統計及報告書，(四)徵求改進招生辦法之意見，(五)檢存錄取新生試卷，(六)徵詢錄取新生未到校原因，(七)刊印已用試題。

六、研究工作及收集有關招生文字　本課利用公餘之暇，作研究工作。如：編印試題之改善，執行考試方法之改善，當年入學試驗成績與以往入學試驗成績之比較，男生與女生入學試驗成績之比較，入學試驗成績與入學後在校成績之比較。此外本課亦隨時收集及整理有關招生記錄，法令，各學校一覽及課程概要等。

七、本課負責人每於春秋兩季，利用公事房比較輕閒之際，出外參觀及調查中學。茲將其參觀及與各中學商談各點，擇要列左：(一)促進各中學對本校之正當了解，(二)會見畢業班教員及在各該校服務之本校畢業生，(三)研討去年各該校學生投考本校入學成績，(四)研討各該校歷年考入本校學生之在校成績，(五)研討學生在校言行之改善，(六)參觀各該校之圖實驗室臥室教員休息室飯廳等，(七)介紹本校辦學之目的，生活及入學應辦手續等，(八)會見投考生。

八、二十八年招生概況　一年級新生報名人數：五月特考一六五人，外國學生入學試驗七人，七月普通入學試驗一〇八七人，共計一二五九人。錄取學生，五月特考一〇五人，外國學生入學試驗四人，七月普通入學試驗一三一人，共計二四〇人，此外尚有備取生五九人。秋季註册人數：五月錄取者七四人，外國學生三人，七月錄取者九四人，備取生四四人。前年錄取去年入學者二九人，共計一年級新生二四四人，內男生一六三人，女生八一人。其中八二人入文學院，一〇七人入理學院，五五人入法學院。年歲最

大者二六歲，最小者一六歲。河北省人共有一〇四人。

轉學生報名者共一五〇人，內男生一〇四人，女生四六人，錄取男生二人，備取生六人。秋季註册人數，計正取生二人，備取生二人，前年錄取去年入學者三人，共計七人。

研究院投考生計七月四一人，內男生三六人，女生五人，八月十七人，內男生一四人，女生三人，共五八人。錄取者，男二一人，女三人共計二四人。秋季註册者男二〇人，女三人，又男特別生二人，前年錄取去年入學者一人，共計二六人。

附習生報名者七人，錄取者四人，秋季註册者四人。

宗教學院報名者一二人，錄取與秋季註册者，均各爲一二人。

以上統計報名者共一四八六人，內男一〇五九人，女四二七人，正式錄取者二八二人，內男一八六人，女九六人。秋季註册新生爲二九三人，內男一九八人，女九五人，共計二九三人，內備取轉學生四人，一年級新生四四人，又前年錄取去年入學研究生一人，轉學生一人，本一新生二九人。

一年級新生獎學金，去年（二十八年）投考生請求獎學金者男生一六〇，女生四一人，共計二〇一人，其中錄取者計男生六三人，女生一六人，共計七九人，准予獎學金者，計三百元者五人(男)，二百元者九人（男八女一），一百五十元者十二人（男十人女二人），一百一十元者十五人男（十三女二人）。

校　友　課

燕京大學成立校友課，始於民十八年春季，其使命乃在聯絡校友，使母校與校友間，及校友與校友間的聯繫，得以日益臻於密切。在國內各大學，設立此種聯絡校友機關的，尚不多見。校友課平日工作，有通訊，拜訪，職業介紹及出版刊物等等。先略述事變以前這幾種工作進行的概況。關於通訊：校友課往常不斷向各地校友寄發「近況自述」及「代述」通訊紙兩種，請校友按內列生活近況，趣聞及榮譽三款，自述或代述，寄還校友課，以便在校友刊物「友聲」上發表。至於校友課與校友往來囑托，問候，及探詢消息等性質之函件，每月亦不下數十封。關於拜訪：學校時常派人出遊各地，訪問校友，使校友與母校間聲息相通。每至一地，一方將母校近況，詳細報告該地校友，一方將該地校友近況詳細調查，作成簡單報告，在「友聲」上發表，使校友與校友間的消息，亦得藉此互爲傳播。如遇該地尚無校友會組織，即協助該地校友成立分會。關於職業介紹：校友課每年介紹至各學校及其他機關工作的校友，不下數十人。凡欲介紹工作的，須先至校友課報名，校友課即按需要之緩急，機會之類別，及報名之先後，斟酌情形，一一爲之介紹。關於出版刊物：燕大友聲社出版的友聲，爲一種定期刊物，專載各地校友分會或個人消息及母校新聞，每月出版一次，每次發出將近二千八百份。其他不定期刊物或臨時通訊，尚未計及。

事變以後，上述幾種工作，都受到很大影響。因各地校友遷動甚大，「近況自述」及「代述」的通訊辦法，已不適用，復因交通不便，訪問的工作，亦暫告停頓，僅賴少數教職員自外返校及假期中外出旅行，傳遞一些消息而已。關於職業介紹一項：事變後不但沒有鬆懈，而較之事變以前，尤爲努力爲校友謀求出路，無如像事

變前那些正常的機會，却不多見，不免感到僧多粥少，無法分配。雖說有這種事實上的困難，但畢業生失業的，還是絕對的少數。「友聲」於事變後因校友消息來源斷絕，而大多數校友的住址，都已變遷，就是印了亦無法向外投遞，不得已暫告停刊。平日所得關於校友的一鱗半爪的消息，皆借本校新聞學系所出版的「燕京新聞」披露。每季由校友課訂閱數十份分寄各地分會負責人，藉此可使各地校友多少知道些母校近況，這也是一種聊勝於無的暫時辦法。以上幾種工作雖多在半停頓的狀態之下，然校友課內部的工作，反而在極積的從事整頓。刻正由校友與註册兩課合力之下，將校友歷年記錄，作一種有系統的分類的編製，以備來日之用。這項工作，業已着手數月，想在最近將來卽可完成。

一年一度的校友返校節，在燕大的日歷中，佔着很重要的一頁。這個重要的節期，多在每年四月底舉行。事變後乃改在五月底，時值初夏，日暖風和，百花怒放，離母校近的，則多聯袂而至，遠的則推派代表前來參加，由母校事前組織校友節委員會籌備一切。當日節目有各種展覽及表演，聚餐，運動會，各教職員住宅茶話會，各處晚宴及遊藝會等。事變後因交通阻塞，返校校友人數大減，而節目中遊藝一項，亦經刪去，使返校節那天的空氣，更趨於嚴肅莊重。於是日，有數年或十數年未回母校的，有數年或十數年學友未見過面的，一旦團集之下，不免又是感慨，又是歡慰，其情緒之熱烈，不難想見。國內外各遠地分會，亦多於是日舉行聚會，以資紀念。

燕大現有校友二千八百人以上。這二千多將近三千的畢業生，散處全國及國外，從事各種職業或研究工作，無疑的其人數逐年在增加，他們的成績與優點，已逐漸得到社會人士的認識，因之他們在社會上的地位，亦較已前爲優越。各地校友的團結，大有蒸蒸日上之勢，事變前在國內外各地已經成立的分會，計有三十九處，全國校友總會亦於民二十五年夏在北平正式成立。

總務處概況

蔡一諤

總務處在組織方面共分四課，卽會計，文書，庶務，技術四課是也。文書課專司校內文告及對外來往之函件。庶務課專司校內庶務及管理校役等事。此兩課之工作內容，類皆屑瑣繁雜，無足對外發表者。會計課綜緒全校經費之收支。技術課經理校內一切公用事業。此兩部之工作範圍較廣，在在與校內生活之各方面發生密切關係，其工作內容或爲關心本校者所樂聞，茲將該兩課之事務內容略述於下：

（甲）本校經常費用，在平時每年計國幣一百萬元左右，其中美國託事部來款佔百分之六十强，學生所繳各費佔百分之十二，各公會捐款佔百分之七，政府津貼及中英庚款委員會與羅氏基金社等各機關之補助費佔百分之十三，其他收入佔百分之七。兵興以還，美金叠漲，本校經費，既大部來自美國，似應綽有餘裕，乃以百物騰貴，費用激增，故收支相抵，所餘無幾，茲將一九三八至一九三九年度收支概況列下，以供參考。

（一）支出之部

1.大學行政費	通用幣	一二四，四六八・五〇元 （佔全數百分之一二・一）
2.建築及設備維持費		二二八，六五八・一八元 （佔全數百分之二二・三）
3.圖書館		六四，三一一・八三元 （佔全數百分之六・二）
4.研究院院長室辦公費		一，七五九・九九元 （佔全數百分之・二）

5.文學院　一八九，七五九・五〇元
（佔全數百分之一八・六）

6.理學院　一四七・〇二一・七九元
（佔全數百分之一四・三）

7.法學院　九一，二四〇・三八元
（佔全數百分之九・〇）

8.宗教學院　三四，四四二・〇三元
（佔全數百分之三・三）

9.哈佛燕京學社　九〇，四六六・三三元
（佔全數百分之八・九）

10.其他　五二，七五七・一一元
（佔全數百分之五・一）

全部支出總計通用幣　一，〇二四，八八五・六四元

（二）收入之部

1.託事部來款　通用幣　六七六，三三八・〇七元
（佔全數百分之六〇・五）

2.學生所繳費用　一四〇，五五八・九一元
（佔全數百分之一二・三）

3.各公會捐款　七九，〇五〇・〇〇元
（佔全數百分之七）

4.政府與各機關之補助費　一四三，〇三二・〇二元
（佔全數百分之一二・七）

5.基金利息　一四，九六二・三一元
（佔全數百分之一・四）

6.其他收入　六八，五六〇・三七元
（佔全數百分之六・一）

全部收入總計通用幣　一，一二二，五〇一・六八元

（乙）本校地處北平西郊，校舍未經建築以前，雖爲前代名園，然一切建築早經荒廢。自民國十年以來，本校從事經營，校舍次第落成，其他設備，亦漸臻完善，至現時校園已儼然一小都會矣。舉凡公共事業，如電燈，自來水，瓦斯廠；交通如郵政，電話，長途汽車；其他如牛乳廠，消費合作社，醫院，以及新聞紙；凡近代都會應有之事業，本校幾無不應有盡有。統計建築所費達國幣（一九三六年幣價）五百餘萬元。其中五分之一（卽一百萬元）爲購置發電機及裝設自來水管等所費，茲將較爲重要之設備及其工作概況略述如下：

（一）機器房　本校機器房爲供給全校電流，自來水，冬季煖汽，熱水，瓦斯，電話，及衞生設備之總機關，現有發電機四座，其中三座，爲柴油機，一座爲汽機，共計發電能力爲二百四十瓩。有鍋爐四座，每座馬力一百五十匹，此外有煖汽罐四座，熱水罐兩座，瓦斯罐一座，其他發動機多隻。每年計須用煤三千餘噸，柴油六十餘噸。

（二）自來水　本校自來水之來源爲機器房前之自流井。此井口徑大六英寸，深一百三十尺，每分鐘能出水二百五十加侖。足供全校及教職員住宅之用。但水性頗硬，須經沉澱始宜應用，故有自來水沉澱池之設。水自井流出之後，摻以石灰，經一晝夜之沉澱，再行濾淸，然後抽入水塔蓄水箱以供應用。此箱位置高於地面一百十餘尺，故本校自來水之壓力頗大也。

（三）衞生設備　本校各校舍在冬季需用之煖汽，全由機器房之中央煖汽系輸送，爲此設有煖汽罐四座，前已述及。至於衞生設備，本校現有排泄井三處，一處位於貝公樓東，一處位於女體育館南。校內一切汚水，匯積此二井後，再用電機排入位於校園西南角

之第三井，經過化學作用變爲淨水之後，卽行放入校外西面之小河中。

（四）長途汽車　本校來往城郊間之長途汽車，向係由商人承辦，至民國二十七年春，承辦商人因故停業，本校鑑於時局之情勢，深覺招商承辦殊多困難，乃自購長途汽車三輛，以圖於城郊間之交通有所補助，非欲自行解決此項交通問題也。兩年以來，因車輛過少，每屆週末，常感擁擠，幸賴全校師生予以合作，尙能順利進行，惟現時汽油及零件之價格，較前高出數倍，而車票又未便隨物價照增，以致收支不能平衡，卽以本年而論，除攤提金未能如數撥存外，所虧已達二千五百餘元之多矣。

以上各項事業之經常費用，在平時年約八萬餘元，但以目下物價爲標準則已超出數倍，且自事變以來，因種種關係，華北一帶日用要品之求與供，大多失其平衡，卽以燃料而論，市面常感缺乏，本校平時所慣用之煤，現時竟無從購得，故不得不改用他種，勉爲維持，奈此種煤炭之來源亦常發生窒碍，此又非常時期所產生之一問題，而爲本校在謀順利進行中需待解決者也。

圖　書　館　概　況

田　洪　都

本館在民國八年，與本校同時成立於北平東城之盔甲廠。最初藏書不及二百册，地址不過一間房。第二年遷入較大之室，第三年合併鄰屋二間，闢三院之空房，爲漢文藏書室，一切規模，較前稍備。民國十五年與學校同遷海甸新校址；館舍尙未落成，暫借女校適樓之一部，爲臨時辦公處，是年冬季，始遷入今日之館址，屈指至今已有二十二年之歷史。今將所有建築組織，經費，藏書，編目，閱覽及出版刊物，種種已往之事實及近三年進展之情況，分述其概略如下：

(一) 館 舍 建 築

本館位於男女兩校之中央，落成於民國十五年冬季。占地六千四百八十餘方尺，除門窗外，全係水泥鋼骨築成，連地窖及樓頂共有四層。（1）第一層爲第一閱覽室，北端爲保留研究處。（2）第二層爲第二閱覽室，北端爲雜誌閱覽處。兩閱覽室同時約可容四百人。（3）第三層爲書庫，共有兩層。（4）地窖一間，爲臨時儲藏雜件之用。

近年館舍中有所改建者（1）特別圖書室，拆除隔墻，添設玻璃書櫥以藏西文善本。（2）二層樓東廊，滿裝書架，以貯西文雜誌。（3）書庫第二層之四週，添設報架。第一層書架之頂，加高一格。（4）二層樓西面及樓下北面，加設風窗。又樓梯二層東面，及二層樓之西面，加裝煖汽管。此外以閱覽室座位，晚間不敷分配，借穆樓一二六號，添設掛燈，作爲晚間臨時閱覽室。

(二) 職務組織

本館設圖書館主任一人，商同圖書館委員會，管理圖書館之行政，下分八組：（1）總務組（2）中文採訪組（3）日文採訪組(4)西文採訪組（5）中日文編目組（6）西文編目組（7）出納組（8）雜誌組

(三) 經費類別

本館經費計有五項 （1）普通經常費 （2）哈佛燕京學社圖書費 （3）普通圖書費 （4）法學院圖書費 （5）宗教學院圖書費

(四) 藏　　書

(甲) 統　計

中日文圖書及雜誌總計二十八萬二千一百七十五册。西文圖書及雜誌總計五萬九千九百三十一册。其中由近三年所增加者，中日文書計一萬九千六百八十五册。西文圖書，計六千九百零三册。

(乙) 特藏書

特別圖書，分中日西文善本，及本校每屆畢業論文。中文善本，有宋版，元版，殿版，稿本，鈔本，批校本，悉在第三層特藏書庫。西日文善本，有藝術歷史等類精印及出版之最古者。每屆畢業論文，均爲正本，不予外借，與西文善本悉藏第二層特別圖書室。

(丙) 捐贈交換書

近年承各方捐贈圖書，其大批有三：(1)法國政府於民國二十七年十一月，捐贈書籍一百四十三種，二百三十一册，均爲新近刊本，多有注釋索引，價值一萬法郎，本館編有法國政府贈燕京大學書籍目錄，約分六類：（一）爲法國文學原著類（二）爲法國文學史與文學批評類（三）爲語言學及語文學類（四）爲法文百科全書類（五）爲東方學類（六）爲雜著類。(2)英國政府於民國二十八年，捐值一百英鎊之書籍，經本校選定英國名人之傳記，及英國歷史等書，現已運到一部分，俟到齊後即陳列展覽，編印目錄。（3）國立中央研究院社會研究所，捐贈該所複本刊物，剪報，道光間各省糧價卡片，共計五十餘箱，現由法學院着手整理，將來即存該院備用。

此外有寄存書籍，可以便本校師生之參攷者，計有四批。（1）霜根老人四當齋藏書二萬餘卷，於民國二十六年十月分別贈與，或寄存。現於貝公樓闢一專室儲藏，並爲編印章氏四當齋藏書目。（2）蕭一山先生寄存史學書籍三箱，（3）孟天培君友人，寄存法文社會科學書籍十三箱，（4）李儼先生，寄存明清文集十餘箱。至於交換所得書籍，事變以來，國內文化機關刊物，幾乎完全停頓，較三年前所得者相差甚巨。但日本歐美方面，尙可繼續交換，特郵遞遲滯，且時有遺失之事，殊屬遺憾耳。

(丁) 雜　誌

雜誌入藏者種類頗多，然尙不足以饜讀者之願望，時時留心收集，其收集方法可分爲四：（一）向出版地或發行所，直接訂購，(二)由雜誌組人員隨時向平市書肆搜尋配補，（三）請各機關與個人及本校教職員捐贈，（四）以館藏雜誌複本，及所出刊物交換。凡國內外所出雜誌，得及閱見者，無不盡力徵求，倘期卷有缺，亦必設法徵補，俾資前後銜接。

所有入藏雜誌，歷年以來未暇編目，乃於二十六年秋，開始整

理，現已大致就緒，中文雜誌已編目者，計五千四百三十二種，一萬三千三百四十六合訂册。西文雜誌已編目者，計六百七十四種，六千零八十六合訂册。尙有分存各學系者，正着手編目。日文雜誌，現約計四百二十種，二千六百三十五合訂册，亦將開始編目。

(戊)圖書分類及編目

中日文書籍雜誌分類，用裘開明所編之哈佛大學漢和文庫書籍分類法。西文書籍雜誌分類，用杜威十進分類法。中日西文書籍雜誌編目，概用卡片制。中日文目錄片，用四角號碼法排列，西文目錄片，按字母先後排列。

中日文書籍編目者，計十六萬一千九百八十四册，西文書籍編目者計五萬二千五百三十五册。

各目錄片櫃計有下列數種：西文書籍目錄櫃在本館西門內北邊，中日文書籍著者及書名目錄櫃在西門內南邊，分類目錄櫃及中西文雜誌目錄櫃在東門內之北邊

(五)出版書籍

自民國二十年起開始編印書籍已出版者列表如下

書名	著者	出版年月	册數	價值
知非集	清崔述著	民國二十年九月	一册	一元二角
中國地方志備徵目	朱士嘉著	民國二十年十月	一册	四角
燕京大學圖書館概況		民國二十二年八月	一册	非賣品
萬曆三大征考	明茅瑞徵著	民國二十三年四月	一册	一元
宋程純公明薛文清公年譜	清楊希敏編	民國二十三年四月	一册	一元
燕京大學圖書館目錄初稿	類書之部鄧嗣禹編	民國二十四年四月	一册	四元
紀錄彙編選刊		民國二十四年四月	一册	已絕版
江上雲林閣書目	清倪模輯	民國二十四年五月	一册	二元五角
太平天國起義記	簡又文譯附韓山文英文原著	民國二十四年八月	一册	一元五角
春覺齋論畫	林紓著	民國二十四年十二月	一册	一元
不是集	清浦起龍著	民國二十五年六月	一册	二元二角
悔翁詩鈔	清汪士鐸著	民國二十五年十二月	四册	四元
悔翁詞鈔	清汪士鐸著	民國二十五年十二月	二册	二元
悔翁筆記	清汪士鐸著	民國二十五年十二月	二册	二元
鄉土志叢編　第一集		民國二十六年三月	十册	六元
神廟留中奏疏彙要	明董其昌纂	民民二十七年一月	十四册	十二元
佳夢軒叢著　十一種	清奕賡著	民國二十七年六月	十册	十二元
章氏四當齋藏書目	顧廷龍編	民國二十七年六月	五册	十元
保甓齋文錄	趙坦著	民國二十八年一月	一册	二元
藝風堂詩存附碧香詞	繆荃孫著	民國二十八年十二月	一册	三元四角
夢陔堂文集	黃承吉著	民國二十八年八月	四册	六元
許鄭學廬存稿	王紹蘭著	民國二十九年一月	五册	十元
翁文恭公軍機處日記	翁同龢著	民國二十九年一月	三册	七元
燕京大學圖報	一至一百三十四期	民國二十年一月十五日至二十八年八月一日		
燕京大學圖書館使用法		民國二十四五年八九月		非賣品
竹汀經史子答問分類輯	王伊同編	民國二十七年十一月	一册	四角
法國政府贈燕京大學書籍目錄		民國二十七年十一月	一册	非賣品

以上共二十七種，其中有十種爲近三年所出版，其尙在印刷裝訂中者有藝風藏書再續記，愚菴小集，蓬廬文鈔三種，尙在編纂中者，館藏期刊目錄，館藏西文東洋學書籍目錄，日本著者姓名羅馬拼音目錄三種，惟圖報於二十八年八月出至一三四期因故暫停刊行。

（六） 圖書出納及閱覽人數之統計

（1）中日文書籍借出館外者每日約二百册（每函作一册計算）（2）西文書籍借出館外者每日約六十册（3）指定參攷書每日參閱約一千一百餘册（4）雜誌借出館外者每日約七十册。

本館僅占學校之一部分，且隨學校之行政建設爲轉移，似無足特別稱述者，惟以圖書供全校師生之參攷，而有造於高深學術，其事業則轉重而且大，用特就本館今昔之概況，約略陳述以供留心本館者之鑒閱。

資助委員會概況

馬文綽

本委員會成立於一九二六年，其工作共分獎學金，借款，自助三部。被資助之人選，以刻苦勤學，家境困難，品行端正，志願于課餘工作者爲標準。茲將上述三部狀況，簡述如下：

（一）**獎學金**：此種獎學金，乃專指本會所發給者而言，其他各學系之獎學金，不包含在內。受獎學金之資格，原定在本大學本科肄業一年以上與成績逾績點五·八者爲合格。自一九三七年起，請求獎學金者增多，其績點乃按每班之成績平均計算，以故較前稍有出入。自一九三五年起，凡新生入學試驗，其成績較優美者，始給予新生獎學金。研究生專修生附習生，除自助工作外不能享受資助之利益。茲將本年度之獎學金名稱開列如下：（1）公費獎學金（2）免費獎學金（3）司徒雷登獎學金（4）覺頓獎學金（5）梁士詒獎學金（6）克恩慈獎學金（7）周貽春獎學金（8）陳樹藩獎學金（9）穆克勃獎學金（10）教會獎學金（11）農村獎學金。爲使明瞭本會十年來獎學金狀況起見，特製一表如下：

年份	人數	種類	數目	備註
1930—31	28	3	$ 2780.00	
1931—32	101	6	6363.00	增大學獎金
1932—33	48	8	4982.00	增覺頓取消大學獎金
1933—34	47	7	5240.00	
1934—35	50	10	5765.00	
1935—36	81	9	8800.00	增新生獎金
1936—37	92	7	10205.00	
1937—38	99	9	14188.00	增公費免費
1938—39	214	11	36450.00	
1939—40	274	11	40750.00	

（二）**借款**：計分二種，（1）長期借款：借款人必須有保証人，於畢業六個月後，按月劃其薪金十分之一歸還，年息八厘，于畢業離校後卽起息。自一九二八年起至一九三九年底止，借款者已達二百六十三人，共計借出國幣三萬三千一百九十一元。已陸續歸還者，計有一萬六千一百七十九元。（2）短期借款；此種借款以三個月爲限，借款數目不得超過二十元。該項短款共有四種：(a) 司徒太夫人紀念短款 (b) 白其德紀念短款 (c) 吳雷川短款 (d) 鮑愛德紀念短款（專爲女生）每年輪流借以上短款者，亦不下五六十人。

（三）**自助**：每年報名自助工作者，計有八十人左右，平均每人年得四十元左右。自一九三九年起，因事變後學生家境益感困難，除得獎金外，尙欲請求自助工作略獲報酬，以維生活。學校當局有鑒於斯，特組織學生自助工作設計委員會，綜理其事，代爲學生介紹工作，略得報酬。計本學年中請求自助者共有一百七十餘人，約需款八千元云。至自助工作種類天然產生于學校市內，如教國語，數學，英語，音樂，抄寫，打字，辦公室服務，圖書館服務，園藝，嚮導，記錄，個人書記，改卷，伴兒童遊戲，進城購物，翻譯等。報名工作者甚夥，而工作機會太少。本會僅有視力所能及，從事介紹而已。

體育部概況

黃國安 盧惠卿

男生體育

燕京的體育歷史，由設備及工作各方面來講，都有很顯著的進步。創辦之初，負責男生體育者僅有一人，當時因爲經濟拮据，對於工作的進行，感覺十分困難，記得在盔甲廠時對於運動設備十分簡陋，祇有一個高低不平充滿碎石的運動場，一個建在大路上的籃球場，一對啞鈴，和三個無屏擋的網球場，這三個球場都在宿舍與辦公樓之間，地方十分狹小，運動起來，很不方便，因此打球時常將玻窗擊碎，卽學生出入時，也有被打的危險，當時常年經費祇有五百九十元八角九分，對於必修體育事簡直未曾想及，那時主事者雖然竭力想法使學生出來運動，可是學生的態度多半懼怕鼻部受傷而裹足不前，祇有少數對體育有興趣的學生出來代表學校，但因缺乏訓練，就是與他隊比賽，雖有僥倖得勝，可是次數很少，當時情形如此困難，仍舊希望將來燕京體育能得到充分的發展。

今日的燕京體育，在日常學生生活中佔了很重要的地位，現在的運動項目繁多，能使每一個學生根據個人需要與願望去參加各種運動，所有同學必須修滿三年體育方準畢業，此外對於校內各項運動競賽，人人都有參加機會，至於校隊的組織和訓練都有專人負責管理。現在的體育設備，計有現代化的男女體育館各一，網球場二十，並有槳球，沙包球，槌球，棉花球，籃球，排球，手球，馬蹄，射箭，高爾夫槌球，足球，棒球，四百米田徑，及冬季溜冰場等，學校當局爲了促進體育的進展聘有多數的體育教員，並增加充足經費。

由現在的體育發展中，我們所得到最滿意的結果，就是本校同學對於所提倡之運動，日益重視，近年來參與各種運動的學生爲數甚巨，根據去年體育部的調查，必修課與自動參加運動的人數爲百分之九十六，客秋自動參加各種競賽的男生爲百分之六十三點五，較之前年秋季之百分之三十九點五增加頗巨。再就參加各種競賽所有的學生加以分析，其中包括校內各種活動的領袖，和成績優秀的學生。由是以觀，體育課程的確有教育意義，且能供給學生去發展各個人及社會理想生活的機會。

由下年開始，體育學系即行添設主修課程，此後希望另有一種新的發展。體育學系之所以要進行此種新工作的動機，是因爲我們深信能由奮鬥中爲我國造就最需要之體育人才。

女生體育

我校洞悉體育之重要，故於設備上極端注意。自一九二九年女部體育館落成後，戶外之網球，壘球，排球，足球，槳球，及田徑等場均先後妥爲設置，經營至今成績頗有可觀，各生對於體育已由認識而發生興趣矣。

本系工作可分爲二大部：(一)必修課目：一二三年級學生每年須各修二學分。(二)課外運動：其中包括各種比賽及其他各項之自由運動。

甲、必修課目：本部爲使每學員對於各種運動之認識及各種基本技能之平均發展起見，規定下列必修四種項目：(一) 基本音律（如土風舞，躂躂舞，時代舞）。(二)器械操。(三)個人運動(如網球，毛球，槳球，及沙包球等)。 四)團體運動(如排球，籃球，壘球等)。此外又設有時代舞，國術，箭術，及各個人運動與團體運動等，以補前者之不足。

乙、課外運動：學生有各種體育組織，每種組織設組長一人主理其事。其活動對內則有學院，宿舍，公開，及混合各種比賽；對外則有各種校際友誼賽。自去年秋季至今春已舉行之比賽凡十四次，女生參加人數達全體三分之二以上。

本部盡力提倡一切男女混合活動，除已成立之混合土風舞會及已舉行之混合排球，壘球賽外，更有混合射箭等之舉行。此種混合組織，除由運動組長與本部聯合主理者外，更有學生組織之團契，半年以來頗爲活動。於此可見本校體育已趨於普遍化矣。

校醫處概況

李天爵

本校之設校醫處，其目的有二：一爲注重一般的公共衞生，一爲療治疾病；但前者較後者尤爲重要，蓋防患於未然，事半而功倍也。本校學生，於每年入學之前，均須經縝密之體格檢查，故關於各生之健康情形，校醫處均有詳細紀錄，何人宜休養，何人宜減輕課業，何人缺少運動，何人工作過分，何人需要滋補品(如魚肝油)等等，均經分別指示，在最近三年來，因病輟學者，每年不過二三人，較諸已往，減少百分之五十强。不特學生如此，凡本校教職員，暨其眷屬，及全校工友，每年亦均有一次之體格檢驗，故本校校區人士，除突如其來之流行病外，對於疾病，在可能範圍之內，必先有所防範。

但流行病亦未始不可預防，如白喉，如虎列拉，如天花等等，校醫處每年均及早施行注射，近數年來，本校對於一切飲食方面之衞生，特別注意，如水，牛奶，食堂之飯食，合作社所出售之冷食，均不時檢驗，而學生對於衞生常識亦多知留意，故往昔學生時代所最可怕之腸熱症，或腥紅熱症，似已絕跡。去年夏秋之間，校園內瘧疾猖獗，男生患者，有五十八人之多，而女生無一人患斯疾者，殊令人難解，本校除已於今春在校湖內蓄養魚類，除盡力消滅爲瘧疾作媒介之蚊蟲外，對於男女學生之生活習慣，亦正加以研究。

關於設備方面，去年冬季，本校療養院已裝置透視鏡一具，對於檢驗體格方面，便利實多，現時男生行人工氣胸者八人，女生只一人。

總之，燕京校園，清靜整潔，關於衞生之設備，自應力求其日臻完善。希望於時局平靖之日，本校再能得到X光機器一座，並能在校園附近覓得相當地點，設立一近代化肺癆病療養院，以應社區之需要。甚願燕京校友及在校同學，急起贊助，使此理想，早日實現，蒙其福者，豈僅燕園一隅哉！

近三年來的課外活動

田興智

三年以前我們曾用過一點工夫寫了一本小册子「燕京生活」。（是民國廿六年六月出版的，列爲本大學叢刊之一。）凡關本校學生的活動，無不包羅並列，詳細記述。如今又復重寫此題，儘管有新鮮材料可用，然內容不能不略加範圍，今次祇及學生校內生活，至於在校外被强徒打搶，大吃虧苦，或與無賴爭吵，被人掌頰而歸等事，都不在本文描寫之內。這是不得不事先聲明的。

近二三年來的學生團體生活，較以往確有一點顯著的不同。自從學生會不再繼續存在之後，同學們失掉了活動的中心，因之也很不容易看到學生團體整個意志的表現。但是青年的活力，和這裏多年的風氣，都不容許他們閒散着無所事事，於是小團體組織遂有駸駸日上之勢，今年註册的小組織將近六十，分析起來，仍以學會和校友會佔多數，但其他如國劇，新劇，英文劇，音樂，文藝，哲學，科學等等社團或討論會，依舊在這塊園地上蔓生滋長着，非常熱鬧，青年人的興致永遠是火熾的。

校內各種刊物在這二三年來也不多見，由前學生會出版委員會刊印的週刊，半月刊，月刊，及季刊等等，自是皮之不存，毛將焉附。可說年刊是碩果僅存的學生刊物了。另一種刊物「燕京新聞」是新聞學系的練習報紙，每星期出刊一次，別系學生，也可投稿。其中材料多屬報道性質，校中的及校外校友的新聞，都登載在那裏，分中英文兩部分。又有副刊，或屬文藝，或談社會問題。因紙價近日飛騰，副刊最近也取消了。至於「史學年報」，「文學年報」，「社會學報」，「教育學報」，「營養學試驗室報告」……都是在學術界占有地位的刊物。

師生大會過去是每週舉行一次，由師生合組的師生大會委員會負責籌備。現在因鑒於向校外請人演講的不易，也改爲每月舉行一次了，這種集會可說是目前燕大全體師生唯一的見面機會，眞是少而爲貴，現在到會的人反倒較過去爲踴躍。在過去二三年中的大會，司徒校長講過幾次話，他是向以追求眞理，酷愛自由，熱心服務爲人生至高之使命。自然他的每次講話，很有吸引滿座的魔力。此外陸志韋前校長講過「燕大教育的性質」，張東蓀教授講過「合作的道德」，胡經甫院長講過「生物學與吾人日常生活之關係」，及高厚德教授講過「燕大校園史」，以上各位的講話，有言及校政的，則如家長之話家常，無話不說。有言關學術的，則本其畢生所學，諄諄誘導。有言出鼓勵的，則無不情詞懇摯，動人心弦。而學生方面也參加過幾次很有意義的活動，第一次是辯論會，辯論的題目是「大學考試制度應當廢除」，參加的男女學生共六人，正反各三人，都是由學生生活輔導委員會選聘的。第二次是「國會式辯論會」，辯論的題目是「大學應當縮短年限」，由全體女同學舉辦的，參加的也都是女同學，並請政治學系張錫彤先生指導，一切悉仿英國國會的儀式。第三次卽最近舉行的院際英語演說比賽，全校男女同學，均有參加的權利，各院先舉行預賽，選出正式代表二人，參加決賽。以上三次的學生活動，在大會中皆呈現着空前熱烈的情況，足徵此項課外活動，深能引起學生的普遍濃厚興趣，而且這種訓練，對於學生是有實益的，不僅僅是練習講講話，並且訓練他們運用思考。

燕大的校舍樓房，依舊堂皇華麗如昔，但過去所謂浮華奢侈的公子小姐們，都已不再是現在的燕大學生了。「樸實無華」是近三年來的燕大新校風，在師生大會中，坐着一排一排的穿着藍布大褂的學生，令人內心又是感觸，又是欣慰，是誰有這樣大的偉力，能創造出這樣的新風氣？

在這時代下還出生了一件產物，就是勞力服役的自助工作。在去冬有十幾位男女同學都拿着鐮刀剪鐮，拔樹的拔樹，割草的割草，三三五五點綴在校園的草地上，很勤苦而有興致的工作着。在男女各食堂有學生侍役，忙着檢查衞生，端送饅首，稱量煤菜，清理帳目等等事項。女生各院接電話的，自去年下年起，就不僅是學校僱用的聽差了，還有我們的女生。今春以來，因感於勞力工作一項，對於學生心身，兩有裨益，乃擴大範圍，不但鋤草拔樹，並且担土抬石，參加這項工作的，計有十餘人，都按着一定時間到達工作地點，由體育學系派人指導，按照一定計劃，做着有系統的工作。本來目下作自助工作的學生，不下百餘人，都分散在各學系，各辦公室，圖書館等處。因爲性質比較通常，故未一一特別提出。學校爲舉辦此項工作，年費幾近萬元，目的爲期學生明瞭以自力獲得代價，是何等光榮。養成吃苦耐勞的習慣，是何等重要。但是使他們從工作中得到快樂，並領會到甚麼是新中國教育的眞諦，是尤爲緊要。

說到燕大的學生宗教生活，近年來有一種新進步。就是小團契的組織非常發達，每團不過由十幾位同學所組成，由其中一人爲領袖，並聘請教職員一人爲顧問，因爲團體較小，彼此接觸和認識的機會就多了，從這種結合中，互相坦白無私的交換人生的信仰與經驗，當然容易得到眞正的友誼和了解，這樣得到的朋友，是永遠不會丟失的。

本校體育方面，仍踏襲着既往方針，努力邁進，學術兩科兼籌並顧。目的在發展個人健康，促進社會合作，培植競爭道德。近年因環境關係，學生不易時常跳出校園以外，於是校內的運動空氣，較以前尤爲普及。體育學系爲適應此種需要，想出了許多新花樣，

甚麼漿球，雞毛球之類，皆應運而生，總之，要巧，要好，還要便宜，才能合乎學生的心理與要求。學生自動組織的體育團體也很多，但規模最大的要算自行車會，雖不若往日可以長途遠征，而於週末之暇，成群結隊，在近郊兜兜大圈子，也很有益。

音樂的空氣，在燕大依舊異常濃厚，每年將近聖誕節時在校園及城中各演唱彌賽亞大曲一次，在校內演奏，因司空「聽」慣，反不爲奇，而在城內演奏，罔不載譽而歸的。鎮魂曲在燕大的初次演唱，是前年的事，去年校友節時也曾重演一次，其詞調極其沈著莊嚴，今年又在演習創造大曲了，不久就要演唱，在華北可說也是初次的嘗試。近來學生所愛好的樂曲，多趨向於興奮激昂或莊嚴肅穆的情調，過去歡樂輕鬆一類的調子，很不易聽得到的。音樂象徵着時代，的確不錯。

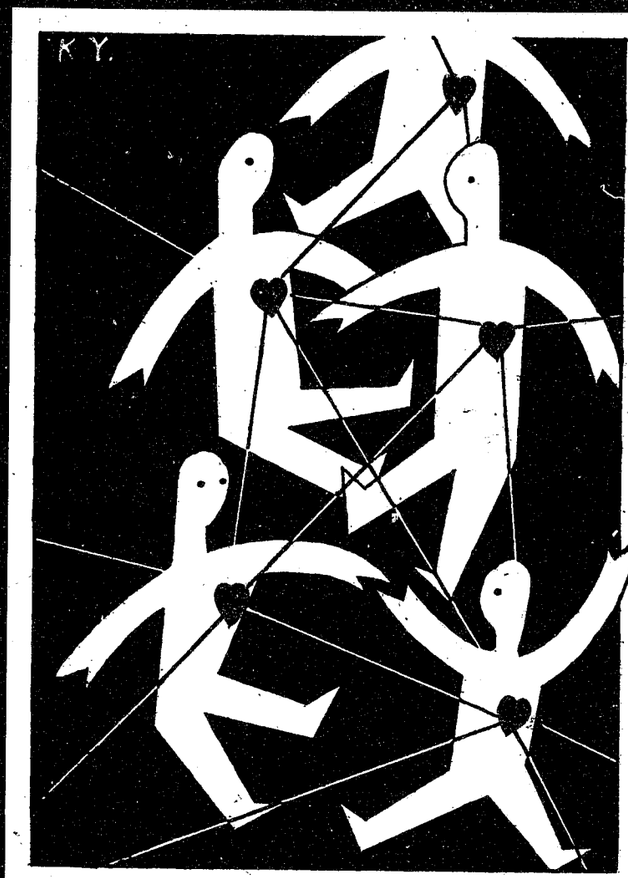

團體





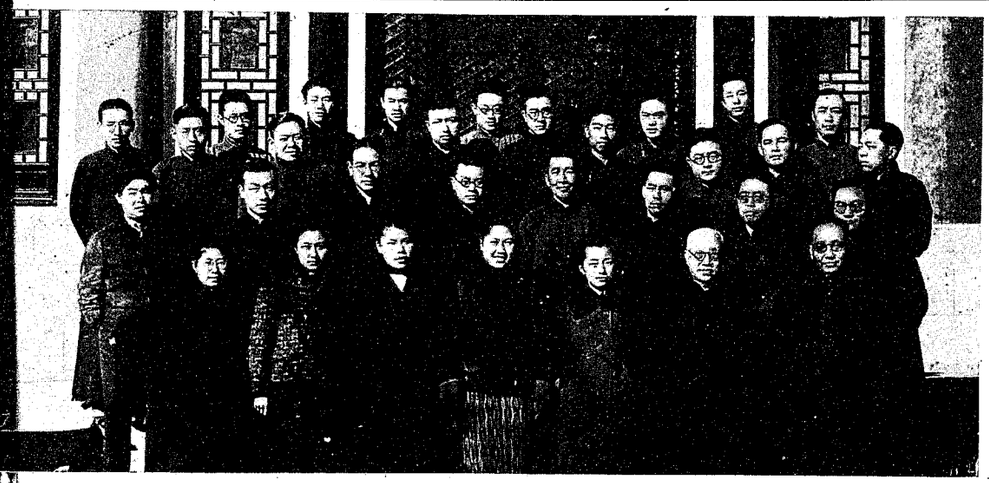

研究院
景學會
國文學會





外國文學會

歷史學會

哲學會





心理學會

教育學會

新聞學會













音樂學會

化學會

生物學會

物理學會

數學學會

家政學會







政治學會

經濟學會

社會學會





醫護預學會

工預學會

鳴謝

本刊承蒙

怡怡堂　捐助二一百元正

袁義同先生　捐助二一十元正

袁稼積女士　紀念捐款一百元正

謹此鳴謝

蒙

燕京劇團

燕大國劇社

爲本刊籌款公演特此敬謝

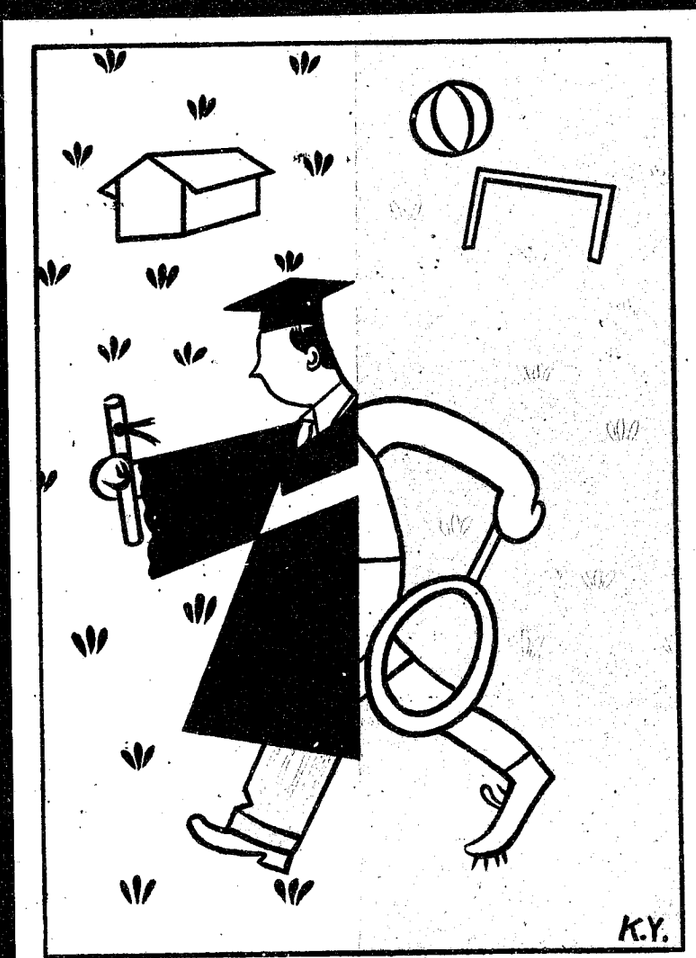

生活

THE CAMPUS WE ARE LIVING IN !









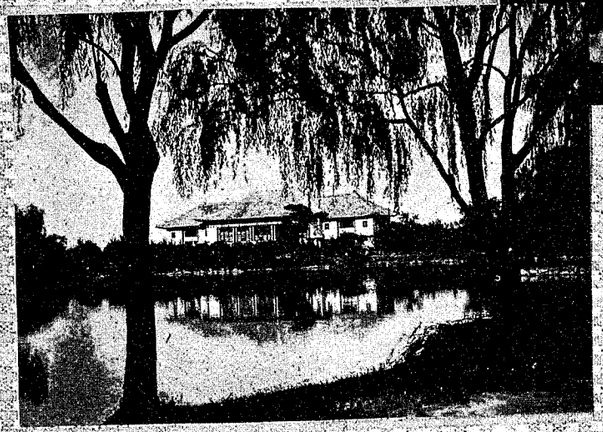



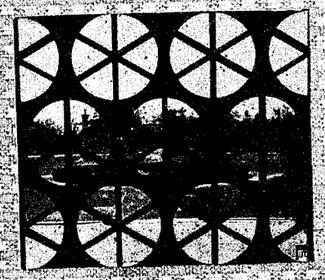



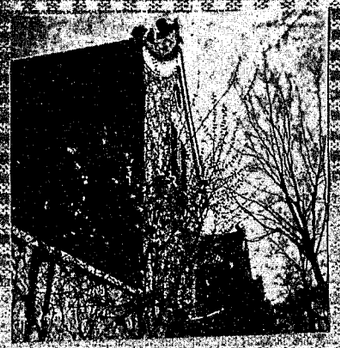



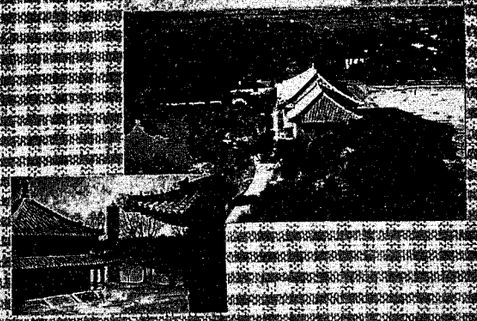

THERE IS NO PLACE LIKE "YENCHING"!

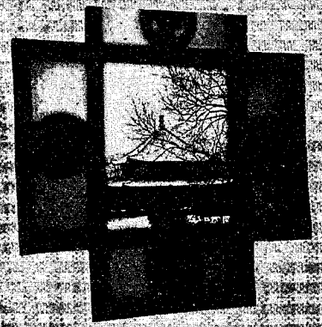





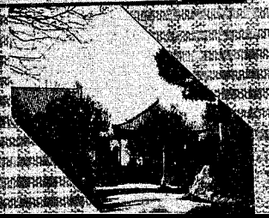









公餘第騎

老此於繫京燕

苦口婆心

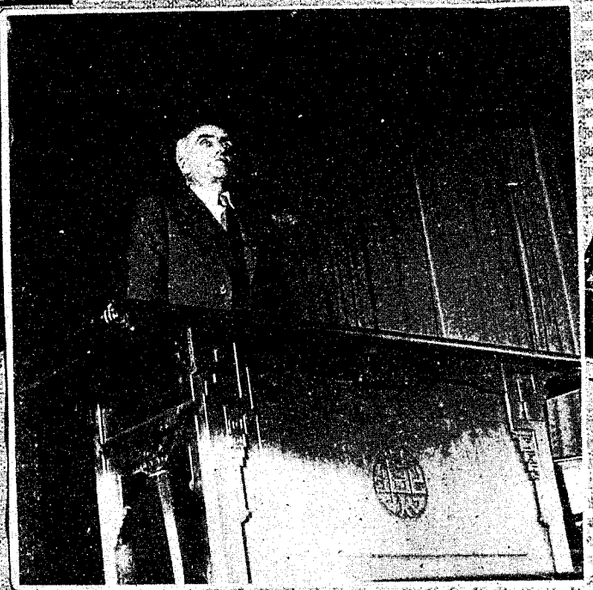



談生學如時不



美國中吃歡喜



吳雷川先生七旬榮慶
福如東海
加松之花
手高德厚!!!
晚節彌貞的吳老先生!!!
三多九如
壽比南山
吳先生比崔先生還有精神!
老當益壯
是誰網球規則嗎?
好學不倦
燕園中四個活潑的小天使!
兩人玩,兩人看.
牛津風味
莊嚴!!!
穆肅!!!
"雖然趕不上加拿大那五個孿生女孩,可是也有他2/3"
道先生得意的說.
留神!!!別掉下山去!
THE FAMILY OF Dr Wee.
這是"幹嗎"打的不好
沒關係

香閨



繡閣
女生體育表演的組字操
這不是比在"教室"更好嗎?
小姐親自下廚房
質樸、整潔!
這是種花?還是偷瓜?
站崗?
嘿!搖鈴了!還不快走!



準是趕論文
男生屋子也這樣整齊?!
燈未亮便洗臉
不可一日無報
一日生活
老孫預備破碗
錄紀
上課
傷別離
不害羞打"Honey-Moon bridge"
談閒
睡覺
假會不的登"透路"



行進
排英 EXCLUDE THE BRITISH
沿途流覽風景
我們的驢
病驢
洗衣
趙記
物價高漲
買燒餅
也要
躊躇
有食料
有力量
皮鞋趕緊擦!!!
工友頭兒
一個臭皮匠!!



SELF-HELP
刻苦自勵
吃自己的飯!!!
滴自己的汗!!!

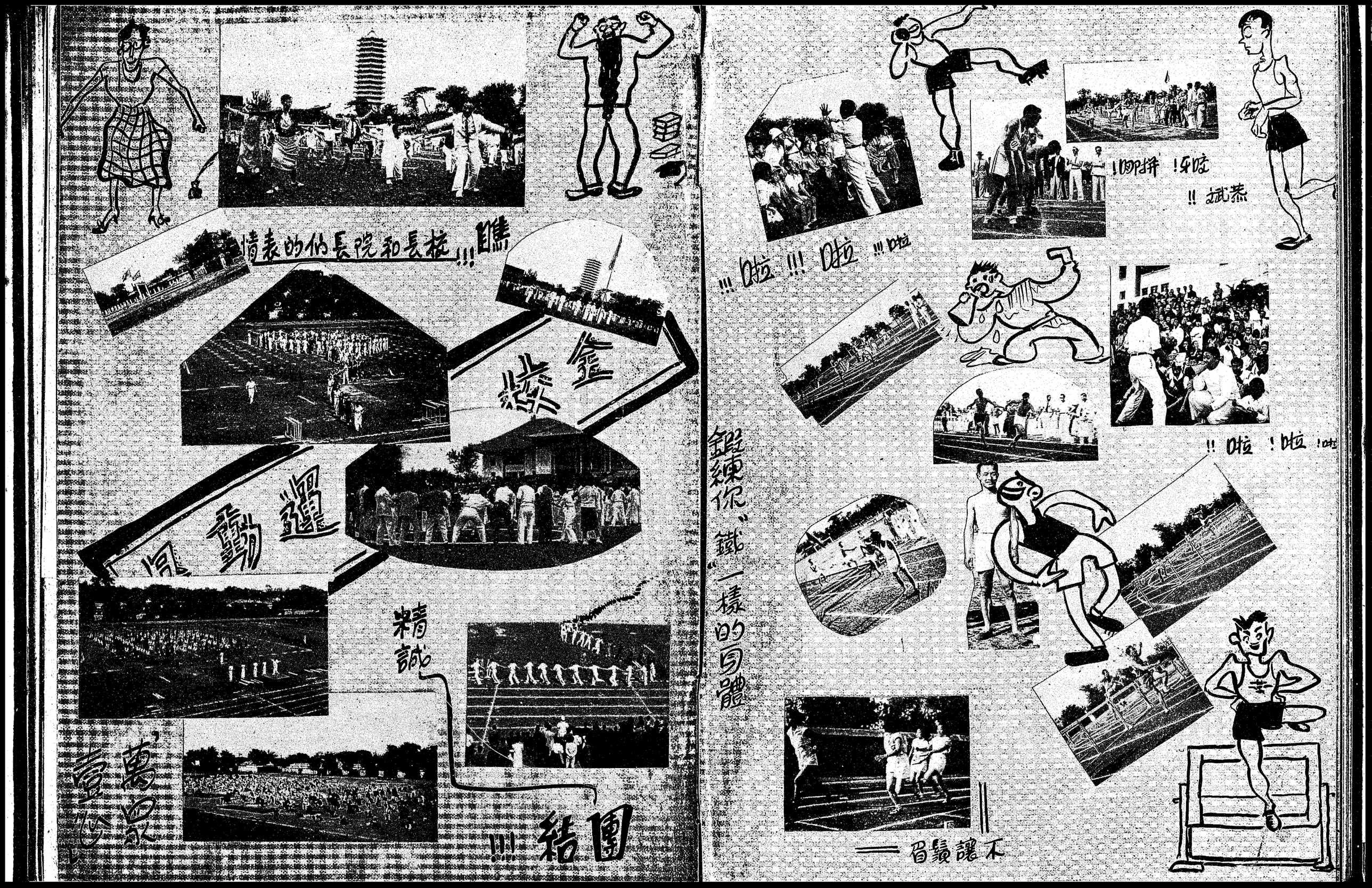

情表的仍長院和長校!!!
鐵金
運動風
精誠
團結!!!
萬眾壹心
!!!啦!!!啦!!!啦
!!啦!啦!啦
!!啦!啦!啦
!!啦!啦!啦
鍛練你"鐵"一樣的身體
不讓鬚眉——



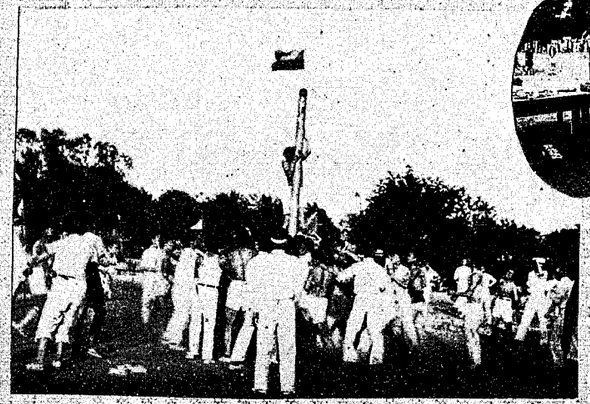







箭無虛發







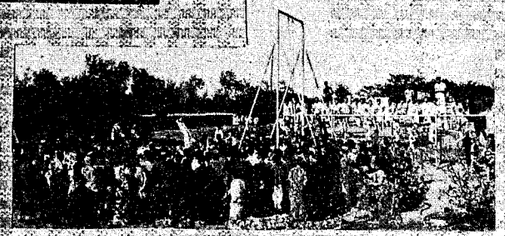

攻無不克



柔韌美式足球

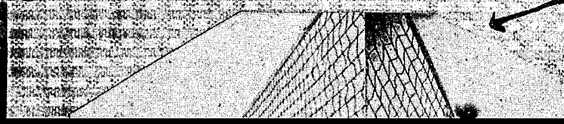



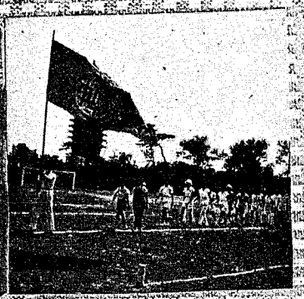



神精古慧

游泳

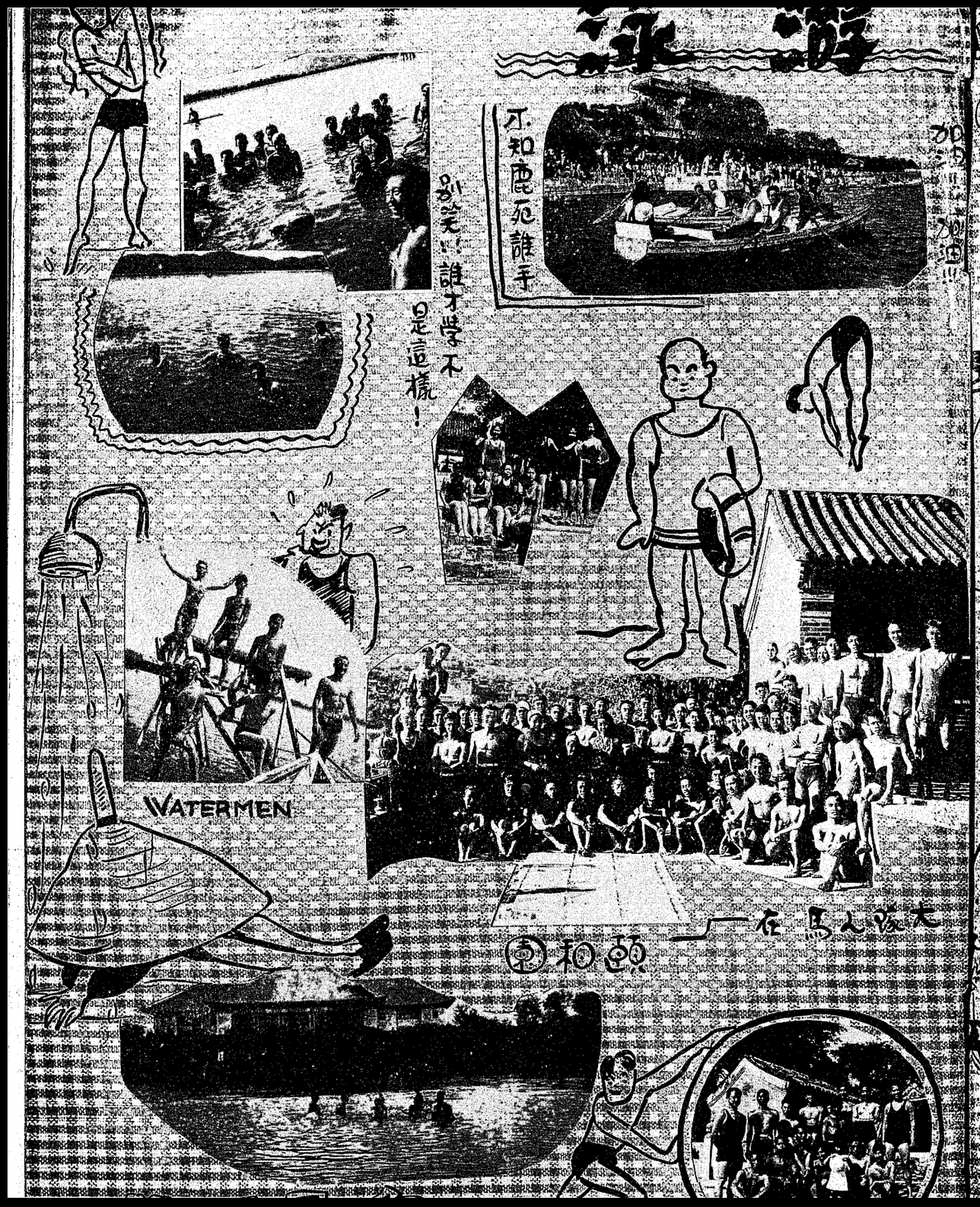

不知鹿死誰手
別笑!!誰才學不是這樣!
WATERMEN
大隊人馬在頤和園

游泳樂園

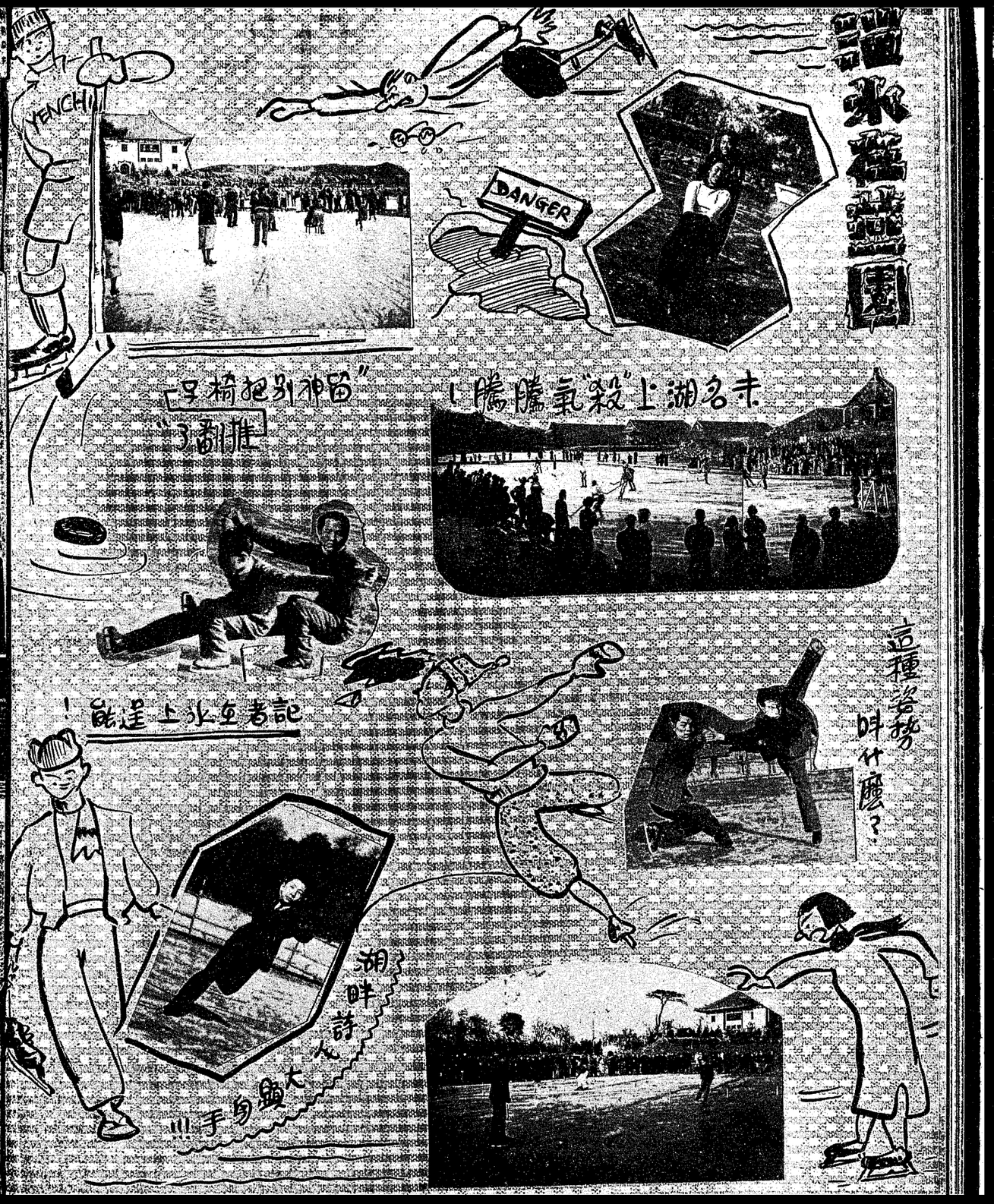

YENCHI
DANGER
"只椅把別神留"
"了翻推"
未名湖上"殺"氣騰騰!
記者在水上逞能!
這種姿勢叫什麼?
湖畔詩人大顯身手!!!

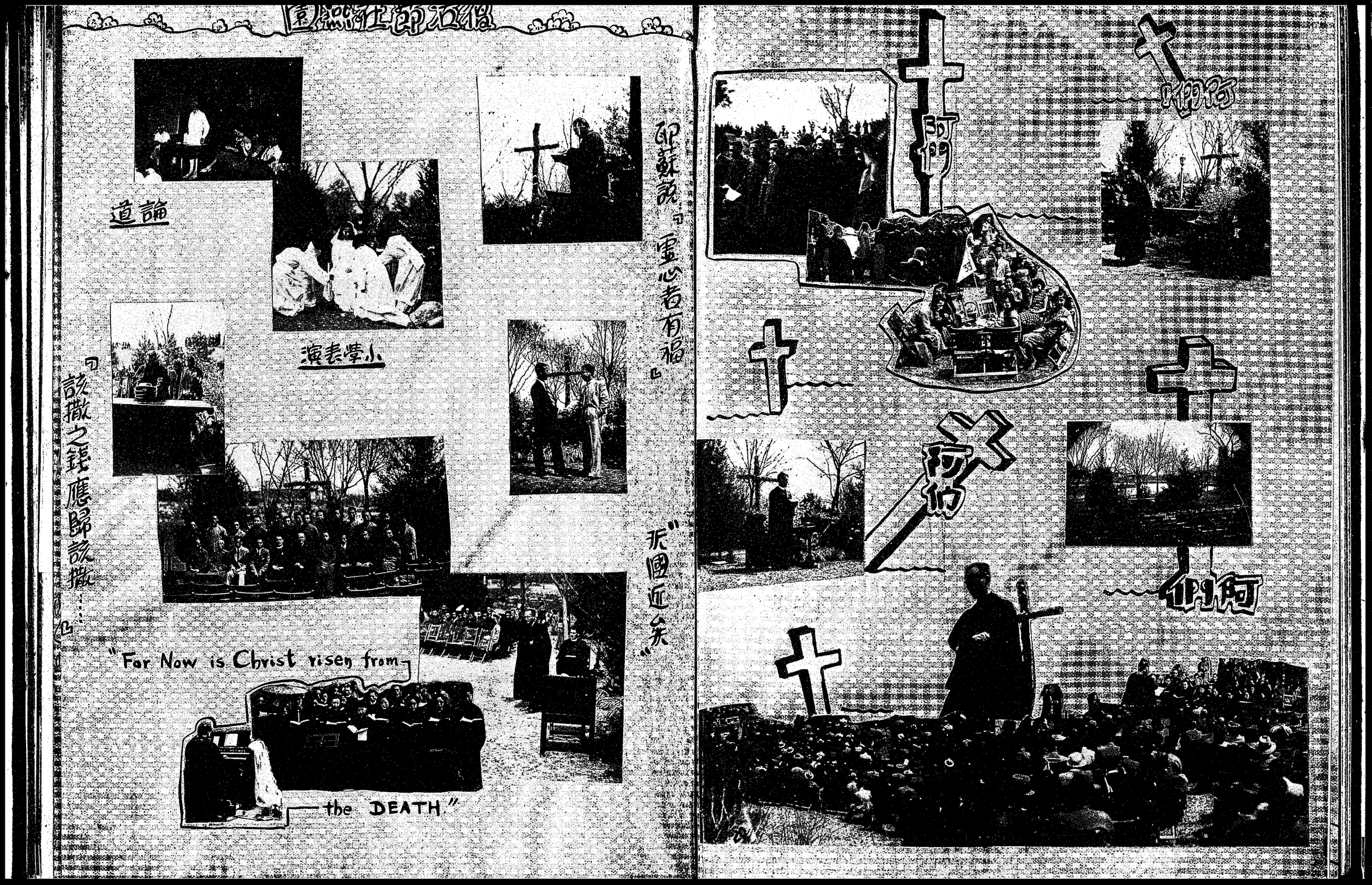

道論
小學表演
「該撒之錢應歸該撒……」
印蘇說「靈心者有福」
「天國近矣」
"For Now is Christ risen from the DEATH."
阿們
阿們
阿們



"不遠千里而來"
新舊言歡
燕大一家
"有行囊嗎 放在這兒丟不了!"
"入伍兵報到"
"破子鼻心小"
"湖入後，行遊先"
湖水共面乳一色
魚蛙與新土齊

鄭先生的





傑作 得意

手藝如何?

眼往上看!!!





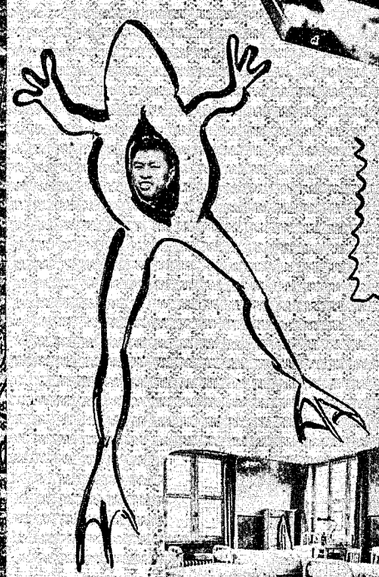

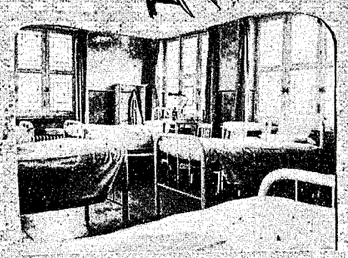

"這些點心我們都會做"



"狠"穩"準"

西古當田心!!!
這可不是開着玩



異日的科學家們





希冀你們有新的發現!!

注意!!兩眼都要睜開!!! 可不許開一隻用一隻!!

瞧!!! 多麼衛生!!!



士和医士都
種神氣



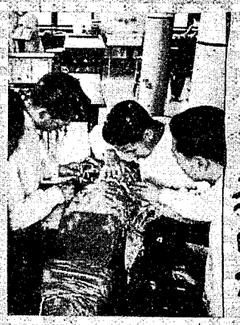

東方撲克牌







看你還笑不!



我的刀子掉進去了!

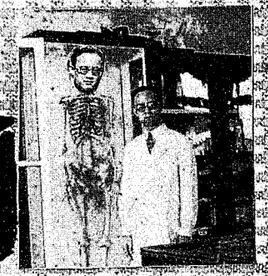

我哥,瘦得太可憐了!



好條大非上不可


在猶應砌王欄雕
伏白水
降駝
他也許在CIRCUS混過
一九四〇年
一人遊九同
我們是在長城邊的人
老李要使懷！
跳房子!!


大夫護士長征圖
"爭先復爭先
爭上山之巔"
清華園？
踏上征途！
踏破賀蘭山闕
不怕別人饞嗎？



EVERY WEDNESDAY NIG
in
YENCHING
VERY GOOD INDEED!"
MESSIAH
and
THE WIANTS
BLOW-
BLOW-
BLOW-
現代的傀儡戲
後之"雨雷"
了"出日"
捐募
災賑
善慈

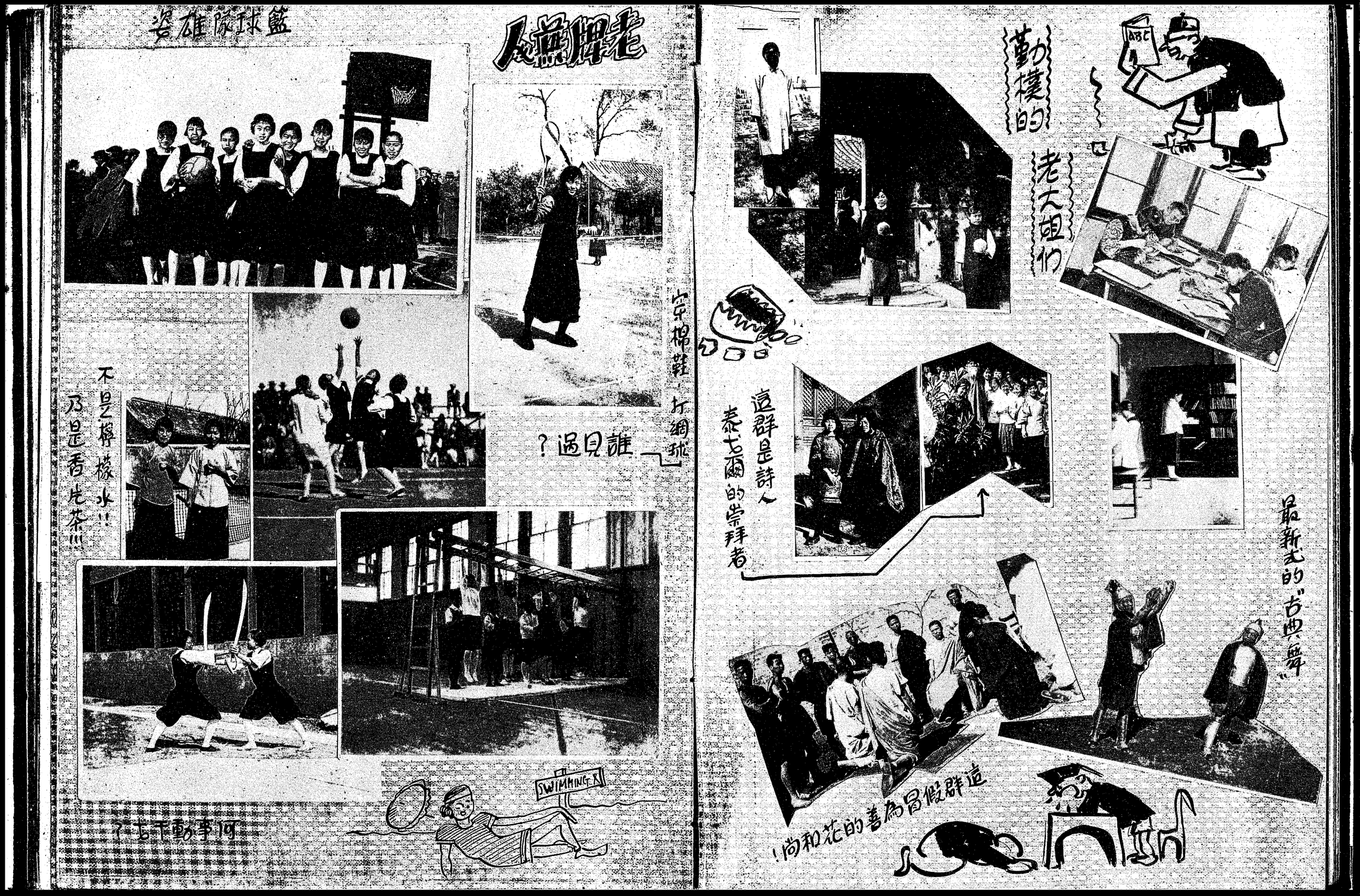

老牌無人
籃球隊雄姿
不是檸檬水!!
乃是香片茶!!!
宗棉鞋，打網球
誰見過？
SWIMMING
何事動干戈？
勤樸的
老大姐们
這群是詩人
泰戈爾的崇拜者
最新式的"古典舞"
這群假冒為善的花和尚！

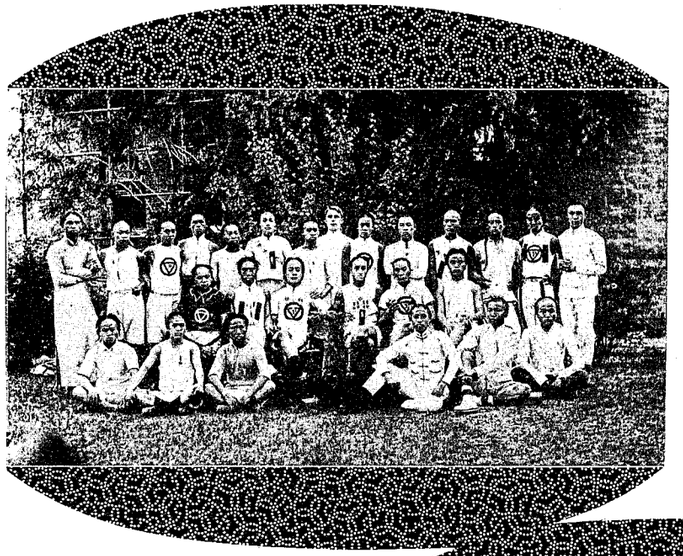

燕大(前協和)
全體運動員
一九一〇



民國元年
本校學生之
(通州協和)



本校第一
屆畢業生



教職員
四〇九一



教職員
一一九一

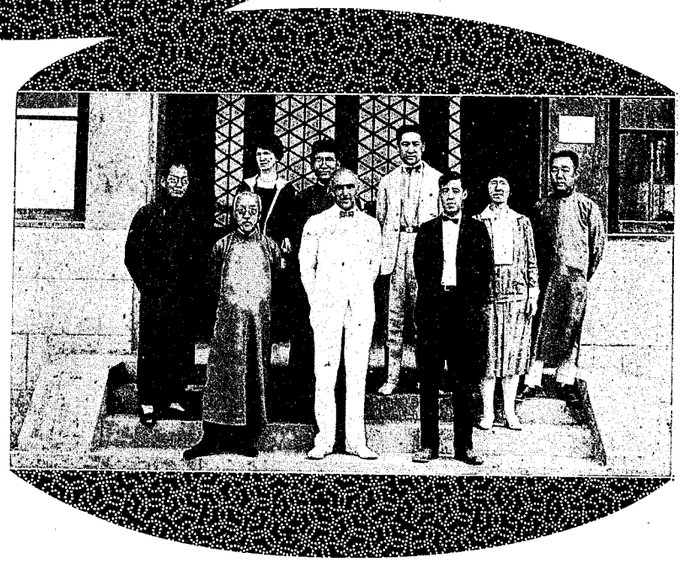

教職員
一九二八

校友返校節

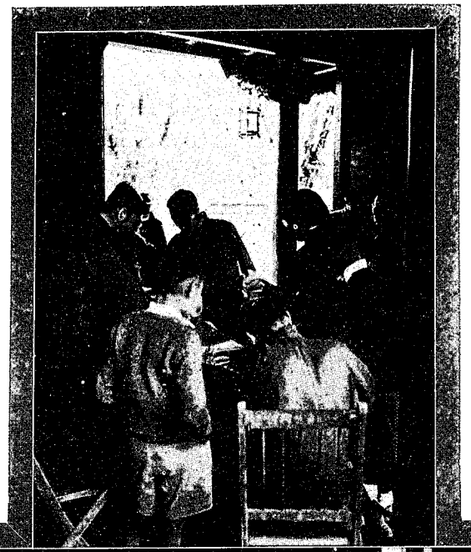

報到



簽名



合影





聚餐

各地校友

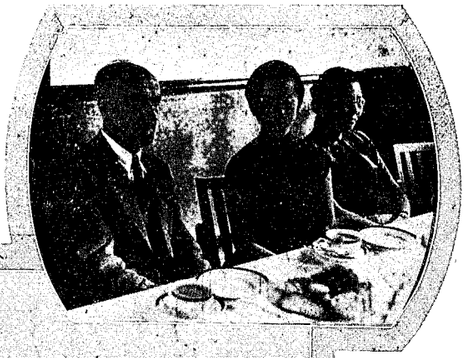



上海



昆明



美國

燕园生活補遺



複雜的一頓早餐
在圖書館
迟書人不是借書人。
你再吃這個窩头怎樣？
寝多？大概營養不足
一通宵達旦一
一成風潭々一
Deans Conference
古玩
一聯絡信的原因一



大魚不来，小魚也不来！
糖醋鯽，还是紅燒？
唱歌去！列宗教楼
校警看車，学生看戲
一上課書面問答一
多啦！您别抓啦！
一加菜一
一两個饅头不够吃。
"給我補補"
一舉ヤ一
一運動归来一
一上下不分一
一打三光不長瘡一
一算不出来一
BICYCLE HOSPITAL
Chen '40





一九四〇班

班　旗

關於本班

「一九三六」曾是多麼駭人聽聞的一年啊！預言家看它是：「山雨欲來風滿樓」一般的前奏曲。說不定絃歌未了，便會風雲變色呢！「三六班」就降生在這緊張，動蕩，不平凡的年代。

我們踏進這自由的田園，第一映入眼簾的是：「歡迎燕園生力軍」，「新同學帶來新希望」的標語。對這新環境，滿懷著興奮，歡躍，驚奇的熱烈希望，追求我們的新理想。

燕園雖然不熟習，各各面孔也生疏，可是我們並不因此而怠惰。班會很快的在九月十一日，便正式成立了。這一群陌生人不久就變成了老朋友。爲了聯絡我們的友情，表現我們的新精神，一九四〇班刊便出現在這學術味的田野裏。

慢慢的我們領會到這新環境的偉大，堅潔的銀壁，血樣紅的柱子，青雲直上的華表，自由蕩漾的湖光，濃綠，柳浪，在在都給我們以有力的刺激。在燕園生活史上，這是我們最光彩最快樂的一個階段。我們得到新的意識，活生生的力量。

「秋季見！」這是大考完後，在校友橋握別時的贈語。不想這贈語成了歷史上的聲音。不久便蘆溝變起，鋒火連綿了。我們只有在回憶裏，發掘過去的生活。這磨滅不了的印象，維繫著異域而相同的心。我們倒不是留連，是忘不了！

秋季開學後便是二年級了。我們同秋野的枝頭一樣可憐。禿禿的樹梢，掛著疏疏的幾片黃葉，搖搖欲墜的姿態，使人心裏湧起一個漩渦。一百八十幾位的老班友，現在只有六十四位了。這群熟識的朋友，見面後握握手，臉孔上泛起不自然的笑顏。那歡騰活躍，都要化成蒸汽的心，現在都要結冰了呢！隨後便含了沉重與辛酸，跑到圖書館，實驗室，去同書本儀器拚命。

三年級的生活，也還沒有改變，只是課外活動，有了起色。下面是司徒校長與陸院長的演講辭。可以說明這二年燕京的特殊精神：

> 燕京不僅是一個大學。蓋廣義之大學教育，乃在實驗室，圖書館以外之共同生活。於不知不覺中彼此互相感化，以造成燕京特有之精神。吾人能完成此種民主集團之精神，始克有爲中國公民之資格。
>
> 希望大家預備爲將來中國做有用的人。換句話說就是：不把這求學的機會，空空放過去。我們不但不應當悲觀，更應當努力奮鬥。假使更黑暗，便要更努力。

一九四〇是我們最後的一年。一九四〇雖然與一九三六有顯然的不同。但是擺在眼前的，又是一個新環境，這一點是相同的。我們要有初來時同樣熱烈，興奮，歡躍，驚奇的希望。沉著樂觀的跳進這新環境。用我們的精力，澆灌我們理想的花，結成現實的果！

一九四〇年五月九日　　青申

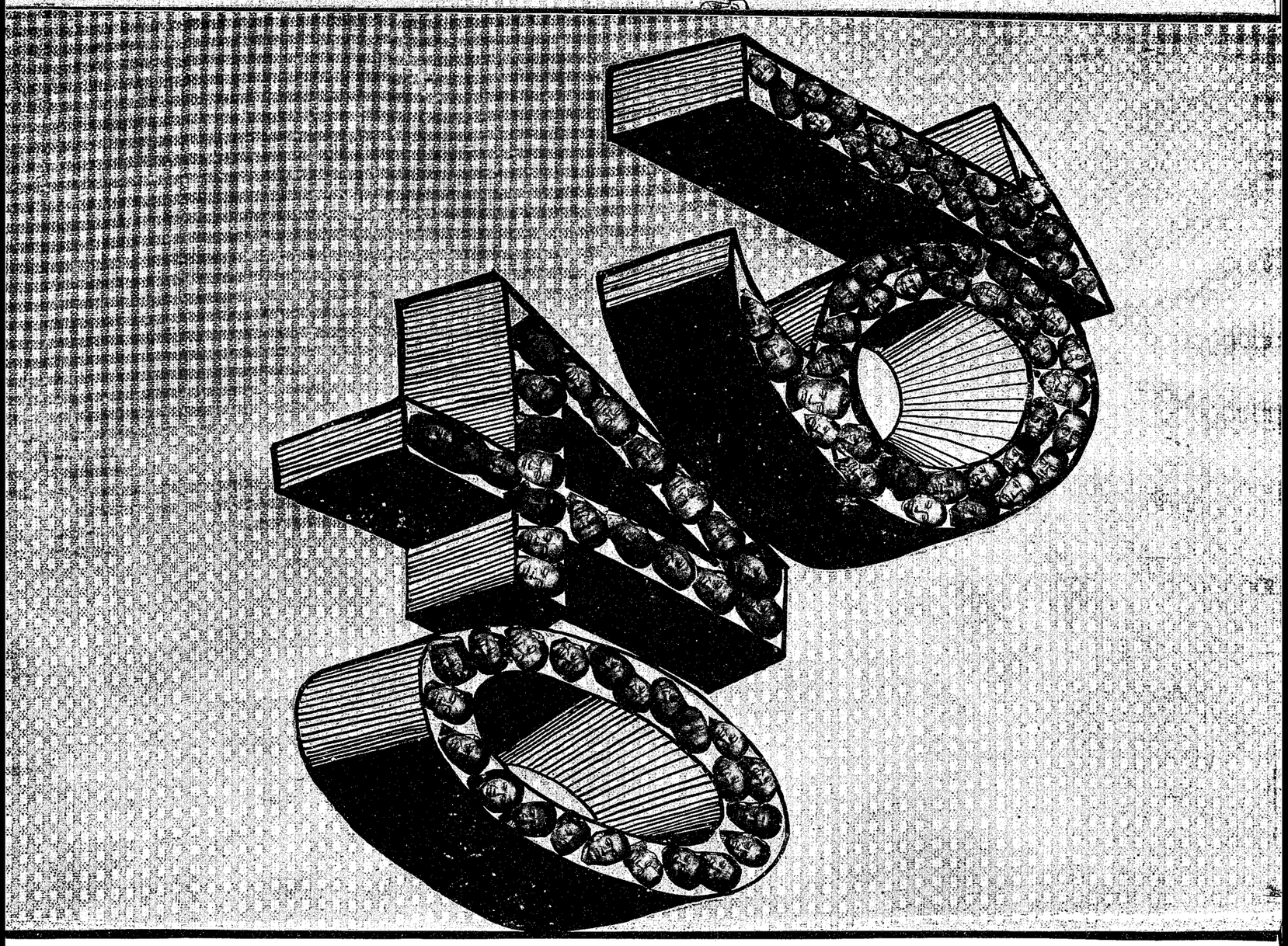



一九四〇班全體

理學院

文學院

法學院

醫學院（協和）

183－X＝

紫釵!!!

座談!!!

生滯班六三的存僅果碩

會聚次一的後最

一九三七年的

生力軍

海角天涯

老朱的PIPE

問君何所思？

何日君再來？

曾記得……

四年回憶錄

一九三六秋——一九三八春



一九三八秋——一九四〇春



1. 我們覺得 Freshman 時候的燕京與現在有什麼不同嗎？

張 蓀 芬	四年前燕京是活的，我常說他像春天裏初化凍的湖水，給風吹得起着微波，看上去那麼舒服說不出的痛快，現在這水上也許是大風後，或是那裏流來一曲髒水，總讓人心中起一種不快之感。
周 恩 慈	燕京仍舊，但學生風味大有進步。
周 良 彥	「眞理」與「自由」都變味了。
周 同 軾	在 Freshman 時我覺得 Seniors 全是比我們不知大多少歲的人物，現在我成爲 Seniors 而覺得 Freshman 全是小孩子。
陳 京 生	從前活潑點，現在沉悶點。
陳 封 雄	從前在食堂吃飯吃得飽。
陳 鳳 皐	好像近來考入本校的同學比從前棒了些，並且非常K書。
鄭 家 駒	穿大褂的同學更多。
馮 傳 宜	現在很少聽見學生演講。
星 兆 鐸	人全換啦！
高 紀 常	前時見到的大都是老兄姊現在遇到的差不多盡是小弟妹。
雷 海 鵬	Freshman 時候的燕京比現在活潑，現在的學生比 Freshman 時的學生用功並且樸素。
李 漢 强	校園的路增加改善，學生的裝飾樸素，同學的年齡好像比前小。
李 錫 智	Palace→Vatican
李 炳 泰	有很大的不同，大的無從說起！
劉 兆 祥	不知道。
劉 暢 德	風雪依然。
南 服 周	由生疏而變成熟習。
聶 國 屏	比現在浮華，女生可入男宿舍，無消費合作社，車多而往返易，圖書館人少而書易借。
孫 以 芳	從前：朝氣，時裝，洋文與方言；現在：沉默，藍衫，國語。
宋 學 廣	依然如故。
蔡 景 軾	現在洋化程度比較好些。
曾 恩 波	現在同學多刻苦。
楊 士 汶	那時候的燕京，沒有三九學號的學生。
王 勤 望	大有不同：(1)藍布大褂加多(2)宿舍增加 (3)宗教空氣濃厚。
王 成 章	我覺得現在的燕京比以前更加可愛因爲將要離開了。
王 恭 斌	從前燕京比較活潑，比較有意思，可是太洋化，現在呢，念書的人固然多了，但是因爲時局的關係，我們已經不能隨便發表意見！
王 同 風	那時的燕京比較現在似乎有生氣
魏 洪 賢	滿口英文的人少了，穿藍布大褂的人多了！
吳 楚 華	記不起。

2. 燕京特點是什麼？

張 蓀 芬	自由，活潑。
周 恩 慈	團契精神。
周 良 彥	自由。
周 同 軾	洋味兒中帶中國味兒
陳 京 生	纖巧，秀媚。
陳 封 雄	Paper 多，論文忙。
陳 鳳 皐	有女同車。
祝 璡	師生的聯絡。
馮 傳 宜	不走極端，有商量。
何 友 恂	教授大多數是印象派。
星 兆 鐸	工友好。
謝 振 寰	It's because the important persons, you and I, had been here.
關 迪 潛	禮貌，和氣，不馬虎。
高 紀 常	幽美。

孔祥瑩	1.外國人穿中國衣服，中國人說外國話。 2.男男女女，一塊玩耍。
雷海鵬	自由活潑的空氣，振作的精神，豐富的生活。教員與學生之間沒有隔膜。
李漢强	常開會，常旅行。
李錫智	說中國話的外國人同說外國話的中國人一樣的是寶貝。
劉兆祥	自由，服務。
劉暢德	體育館西北角小橋上的大石頭（壽命只有一天）
劉德馨	西洋氣味仍足。
南服周	有自備汽車。
聶國屏	中國式的美，及生活的自由； personal contact characterizes.
鮑家善	歐美化，重女輕男。
石堉壬	男生住樓，女生住院。
孫以芳	聯歡；校園給與的活潑精神。
宋學廣	塔。
宋尙桓	師生間與同學間的深摯友誼。
蔡景軾	洋化教育。
曾恩波	二十年來立場不變。
楊士汶	樓角兒太多。
王勤望	眞理，自由，服務。
王成章	考試多。
王傳秀	書念的澈底，玩玩的澈底。
王純厚	學生好玩。
王恭斌	燕京能幫忙我們知道團體生活的重要！
王同風	師生一體。
魏洪賢	民主化。
魏文遠	團體生活好，放假少。
吳楚華	燕京學生好爬山。

3. 燕京四年來最值得紀念的是什麼？

張蓀芬	檀柘之遊，卞洛之遊。
周良彥	懂得人情世故了
周同軾	一九三五年秋我與幾位同學當 Ballaveen Night 大鬧全校，嚇得女校直害怕，男校直罵。
陳京生	絃歌不輟。
陳鳳皐	拂面的垂楊。
鄭家駒	四年來燕京那一點不是最值得紀念的？
馮傳宜	聖誕節和復活節總是熱鬧的。
何友恂	我能够大學畢業了。
星兆鐸	新陳代謝之「齋務股」。
關迪潛	全校運動會的奪旗！
高紀常	聽彈琴。
雷海鵬	一九三七年春假去房山旅行露營。
李漢强	司徒校長辦事的精神。
李錫智	校園不改舊家風。
劉兆祥	有一批被迫轉學的客學生 (Guest students)
劉暢德	夏天晚上，在石船上賞月。
聶國屏	舒適的生活；教人走遍三學院，轉四學系。
石堉壬	每半點敲一次催命鐘。
孫以芳	屹然獨立。
蔡景軾	漸漸的非洋化了。
曾恩波	住過三間宿舍的一〇二號屋。
楊士汶	一九三八的十一月十八日把臂骨弄折了。
姚克蔭	我在這裏念了三年書，消磨了一千零八十一天的生命。
王勤望	眞摯的友誼與活動的經驗。
王成章	一九三七年仍能繼續開課。
王傳秀	我爲什麼來燕京。
王恭斌	最值得紀念的事就是我們學校在這種時局之下，能開學上課。
王同風	初春某日黃昏亭下，與故知暢叙別來積懷。
魏洪賢	數年前一群燕京人在城裏被警察拳打脚踢。

4. 你的怪脾氣　　嗜好

張 蓀 芬	黑夜裡到 Devil Road散步，一個人	集相片
周 恩 慈	自己不曉得	睡覺
周 良 彥	不喜歡理自己喜歡的人	滑冰
周 同 軾	不喜歡說話	看電影，看小說，打球
陳 京 生	不合時宜	智慧，正直，美
陳 封 雄	不喜歡讀書	隨便看看隨便畫畫
陳 鳳 皐	閒蹓，悶坐	旅行
馮 傳 宜	不大理人	愛喫雞蛋
何 友 恂	沒有	吃水菓
星 兆 鐸	脾裡並無氣	「演電影」
謝 振 寰	To fortify myself against my invulnerable points by.....	As you like.
關 迪 潛	獨語	散步，象棋，看畫報，讀雜誌
高 紀 常	愛人	賞花
孔 祥 瑩	有點絕（？）	網球
李 漢 強	不愛上別人屋子去	看小說，詩…文學
李 錫 智	愁來獨坐望星辰	與友人書
劉 兆 祥	喜歡認眞，不懂得騙人	看報
劉 德 馨	不好活動	舊劇
南 服 周	飯後飲開水一杯	撲克，淡捲
聶 國 屏	軟的欺侮硬的怕。見女子臉紅脖子綠。瞧不起洋式的人們	猜拳，談天，吃零食，打麻將
石 堉 壬	我的怪脾氣是「沒脾氣」	愛聽白玉霜喜彩蓮等坤角的碰碰
孫 以 芳	爭辯	趣意的美
宋 學 廣	待考	吃蜜柑
宋 尙 桓	我還沒有發現	猜拳行令，遊山逛水，好聽音樂
蔡 景 軾	討厭「洋化」	喜歡我未來的太太，愛吃豆腐 吸烟
曾 恩 波	星期五晚上永遠不念書	喜歡聽 Unfinished Symphony
楊 士 汝	貪吃貪睡貪玩好說好笑好管閒事	糟塌膠片
姚 克 蔭	喜大笑，大哭，大打，大擂，大叫，大跳，大……	「午睡之樂，倍于黃昏！」
王 勤 望	怕孤獨，喜熱鬧	集照像
王 成 章	沒有吧！	沒有
王 傳 秀	還沒有研究出來	打球，聊天……等
王 純 厚	自己不曉得	國劇
王 崇 斌	性情太直	體育電影
王 同 風	怕與生人交談	旅行看舊劇
魏 洪 賢	和阿Q一樣	畫寢
吳 楚 華	沒有	電影

5. 燕京那一點兒使你最留戀？　燕京那一點兒使你最討厭？

張 蓀 芬	自由	搶校車
周 恩 慈	校園的美麗	沒有
周 良 彥	自由	柴油車的氣味
周 同 軾	網球場	早上打八點上課的鐘
陳 京 生	修整的美景	發了酵的洋味
陳 封 雄	徐家花園	自以爲了不起的人太多
陳 鳳 皐	那一大堆 Journal of Industrial and Engineering Chemistry	合作運動不能應用於考試
鄭 家 駒	臨湖軒	酸溜溜的和自作聰明的人太多
祝 璇	燕園	考試
馮 傳 宜	貝公樓大禮堂	沒有游泳池
何 友 恂	星期六夜晚校園內的散步	某博士
星 兆 鐸	六樓的齋夫	春天花太多
謝 振 寰	My thesis.	I know not at all.
關 迪 潛	月夜石舫聽蟬鳴	園中情侶閨論，宿舍裏便浴合一
高 紀 常	湖畔垂柳與湖中塔影	是上課與下課的搖鈴聲
孔 祥 瑩	燕京的景緻最使我留戀	有些人硬學洋人最使我討厭
雷 海 鵬	豐富活潑的團體生活美麗的校景	學校把分數和考試看得太嚴重致學生不爲興趣和知識念書只爲考試而念書
李 漢 強	長順和	走黑路，吃無糖的窩頭，坐車進城
李 錫 智	小孩般的火力	未明湖中的水草
李 炳 泰	我家門口外的土山，山上的石條桌，和兩棵柏樹，仰臥石上觀天，側臥石上觀西山日落	
劉 兆 祥	自由與眞理	洋化過份的地方和有些自以爲了不得的人
劉 暢 德	西校門石橋——看金魚	
劉 德 馨	位居郊外	學校行政上近於重視階層，責任常彼此推卸
南 服 周	四樓 212 號	肯活動的就吃的開
聶 國 屏	一群泡將及齋夫	美國式，基督教的假冒爲善
鮑 家 善	處處都使我留戀處處都使我討厭	入學時手續複雜

石堉壬	圖書館指定參考書處的大櫃臺	每早七點半擾人清夢的汽笛聲
孫以芳	明朗，坦白	浮誇
宋學廣	春天的燕園	星期日晚起沒有熱水洗臉
宋尙桓	坐在思義島的東南角一塊石頭上欣賞湖光塔影	那般自命風流士的假名
蔡景軾	尙有點非洋化的情形	洋化
曾恩波	良好風氣	講面子
楊士汶	養病院的飯菜，和二十八號房	不可一日無錢
姚克蔭	都使我留戀；也都不	胖子太多
王勤望	燕京的一切	不活動的人
王成章	Fellowship, Friendship	Quizzes, Tests, Examinations.
王傳秀	晨曦的湖畔	神氣的面孔
王純厚	校園	沒有
王悉斌	燕京的校園，燕京的精神，和在燕京所交的好朋友！	燕京某部份教職員，和燕京對於分數的看法
王同風	美麗的校園	麻煩的註冊手續
魏洪賢	當然是湖光塔影嘍！	洗盥室和厠所相連，清晨洗臉時聞臭味兒！
魏文遠	旅行	第一堂課
吳楚華	校景	說人家的壞話

6. 你四年來最得意的是什麼？ 你四年來最傷心的是什麼？

張蓀芬	玩得痛快	燕京人風度改變了
周恩慈	有好朋友	沒有
周良彥	學會唱「甘露寺」及「空城計」	住了半年協和
周同軾	沒有被學校開除	離了燕京美滿的網球場到了協和這裡的破網球場。
陳京生	與人無爭	人與我爭
陳封雄	沒買過照像機而玩過 Centax 與 Leica	沒得過獎學金
陳鳳皐	湊合着畢業	有一位女同學未能認識她
鄭家駒	尙無	無尙
馮傳宜	學會不少運動的項目	得了一次黑熱病
何友恂	她	？
星兆鐸	四樓前拾得大洋伍分	沒得第一名
謝振寰	If there is any.....	If no one knows
關迪潛	生活有紀律，向不開夜車	沒有愛人
高紀常	看「拖屍」	到清華去看賽球
孔祥瑩	思想上有進步	書沒有念好
雷海鵬	能得到許多朋友	現在必須離開燕京

李漢强	學游泳	失掉慈母
李錫智	能混完四年	應該解決的事沒有解決
劉兆祥	在此時此地尙能念書	就是人人都感覺得到的一樣事我也不用說，咱們心照不宣吧
劉暢德	論文尙無頭緒，導師，題目全沒有，畢業相片已滿處送人	白費四年光陰，一無所成
南服周	？	長了四歲
聶國屏	不曾與任何教員有較親切的往來，體重增了十七磅半	花了四千左右塊錢，得了些半中半洋的破學識； Americanized a bit
鮑家善	和幾位朋友欣賞西郊的風景	
石堉壬	體育及格，但本季成績尙難預測	差一學分體育不能畢業
孫以芳	新經驗	說不上
宋學廣	一年級時候自己住一屋	晚畢業半年
宋尙桓	當四年光棍兒	一向樂觀總不知「傷心」是何事
蔡景軾	未染上洋化	天天受洋化教育
曾恩波	還是不說好	停學一年
楊士汶	轉學之順利	「順利」而轉學
姚克蔭	論文通過	論文太糟
王勤望	各方友誼的增進認識了什麼是「生活」	死了叔祖父，又死了祖父，晚畢業半年
王傳秀	是我最得意的事	學生時代要過去了
王純厚	有好朋友	沒有
王悉斌	燕京所能給我的，我都得着了一不論是體育，讀書，演講，和交朋友	前幾年腦筋不清楚
王同風	認識了幾個好的朋友	學業一無所成
魏洪賢	作了「爸爸」	一年級時共吃共玩的五個同伴先後被 drop 了四個，使我孤寂
魏文遠	畢業	畢業
吳楚華	有好朋友	沒有

7. 你最喜歡那門功課？ 你最討厭那門功課？

張蓀芬	胡博士的無脊椎動物學，生物 51 Invertebrate	想不起來
周恩慈	Mental Hygiene	沒有
周良彥	國際公法	地質學 Geology 1.
周同軾	較比喜歡的是化學	社會學一
陳京生	陶潛	衛生學
陳封雄	還沒有發現	不好意思說，免傷感情

陳 鳳 皋	上班能睡覺的功課	冬天早晨八時的課和夏季下午一時的功課
鄭 家 駒	教員將要說的話講完馬上就下堂的功課	幾句話就能說完，教員却用一個星期的工夫來講的功課
馮 傳 宜	心理衞生	訓詁學
何 友 恂	物理一〇八	費力不討好的功課
星 兆 鐸	嬰兒訓練學	體育
謝 振 寰	The courses that I have taken	Those I have not taken
關 迪 潛	沒有念過的「現代外交」	貨幣學 (Money & Banking)
高 紀 常	幾何	地理
雷 海 鵬	心理學	物理
李 漢 强	Biochemisty	教育
李 錫 智	Hist. 107-108 Psychology 142	Geology 1—2
李 炳 泰	Mental Hygiene	想不起來
劉 兆 祥	歷史	科學
劉 暢 德	實在找不出來	教員堂堂點完名，拿着筆記讀一堂，必至打鈴十分後才下課（爲避免得罪起見，功課名稱恕不公布）
劉 德 馨	比較政府	無有
南 服 周	得分最高的那門功課	不願意聽的功課
聶 國 屏	Practical teaching	Literature courses
鮑 家 善	達教授的算學	二年必修的英文
石 堉 壬	女生體育和家政系課程，但是不能選	男生體育
孫 以 芳	談自己心得的	課本都講不通的
宋 學 廣	1938—1939年的政治原理	"Rocks" ——唯一的地質學
宋 尙 桓	有關地方政府的功課	那般自詡爲學者所授的功課
蔡 景 斌	非洋化的功課	洋化的功課
曾 恩 波	Mental Hygiene	想不起來
楊 士 汶	本行的功課	非本行的功課
姚 克 蔭	社會心理學	「言人之不善，當如後患何」
王 勤 望	公司財政，合作，及農村教育	二年級體育的爬繩及跳欄
王 成 章	History 108	早晨七點上 Physical Education
王 傳 秀	沒有絕對的	有相對的
王 純 厚	History	沒有
王 悲 斌	一切將來我能用的上的工課—歷史，心理，教育，和經濟，和我本行理學院的工課	整天作試驗的工課
王 同 風	陶希聖先生講授的中國古代社會史	我對中國音韻學感覺有些難解與乾燥
魏 洪 賢	算是經濟原理和會計學吧！	太多：篇幅小，寫不下
吳 楚 華	Mental Hygiene	Education

8. 論文題目

周 恩 慈	北平婚姻禮俗
周 良 彥	Non-Recognition Doctrine in International law
周 同 軾	Anaphylatic Influence of Plasma Proteins, especially Globulins.
陳 京 生	The Evolution of the Pastoral Literature
陳 封 雄	一個農村之死亡禮俗
陳 鳳 皐	Dielechic Constant, Dipole Moment, and Paiticle Size of Rosin in Benzen Solution
權 國 英	北平年節風俗
鄭 家 駒	A Study of Nassan Senior
祝 瑳	A Critical Study of the Grammar Content of a few English Text Books used in Chinese Junior Middle Schools.
何 友 恂	Measurements of Intensity of X-Rays Produced by a Gas X-Ray Tube at Different Pressure.
星 兆 鐸	現代並立交感神經系之解剖與內分泌腺對人體發展之關係
謝 振 寰	Continuous Record of Atmospheric Ionic Content.
徐 緒 典	乾隆禁書之研究
關 迪 潛	公債整理之理論
高 紀 常	中國戰時金融問題之檢討
孔 祥 瑩	某村大農與小農農業經營之比較
李 錫 智	社論的研究
李 炳 泰	The Bank for International Settlements
林 樹 嘉	Measurements of the Line Contours and Shifts of Rubidium Resonance Lines Perturbed by the Rare Gases.
林 樹 惠	明之北邊備禦
林 永 俁	中國禁煙新政的檢討
劉 兆 祥	行政督察專員制度
劉 德 馨	單一稅論

劉永鑫	中國物價指數
南服周	Measurements of Solar Radiation by Means of "Solarimeter."
聶國屏	English Word-Count
鮑家善	A Study of the Pressure Effects of Hydrogen and Nitrogen Gases on the Second Doublet of Dubidium Princepal Series.
石堉壬	一個農村的性生活
孫以芳	中國社會學的發展
宋學廣	報紙文字之研究
宋尙桓	北平市地方自治之研究
蔡景軾	縮小省區問題
蔡紱芳	美國聯邦存欵保欵制
曾恩波	German and British Propaganda in the Present World War.
楊士汶	銅器琺瑯
姚克蔭	宋明諸大儒談知識問題
王勤望	天津猪猡出口
王成章	A Study of Horace Walpole
王傳秀	Geodesic Properties
王純厚	北平兒童生活禮俗
王恭斌	中國藍磚之製造及化學變化
王同風	A Comparative Study of British and Chinese Ballads.
魏洪賢	一九三一年後之中國貨幣
魏文遠	Survey of Literany Periodicals
吳楚華	The Conflicts Between Preschool Children
徐素貞	清德宗傳初稿

一九四〇班同學通訊處

吳楚華	The Pore Tong Dispensary 828. Sampeng Street Bangkok Thailand (Siam)
陳涵芬	香港九龍城西貢道 90 號 3 樓
何美瑛	北平匯文中學
李漢强	滬開納路 189 弄 42 號
孫咸方	天津英界 33 號路 230 號
張蓀芬	北平後門外磚廠 23 號
周恩慈	昌黎南施各莊美以美會
周麗寶	天津英界44號路 110B
徐素眞	江西奉新縣北門玉壺春轉徐宅
徐慈梅	北平燈市口 62 號
李榮貞	海甸水磨胡同 10 號
林玉瓊	上海北四川路仁智里 200 號
劉濬璪	天津法界 55 號路慶元里 10 號
馬奉娟	北平後門裏東板橋酒醋局 8 號
沈詩萱	上海福煦路西寧路口慈惠南里 15 號
萬衛芳	天津義界東馬路 41 號
王純厚	北平東四演樂胡同 4 號
王美瑛	北平東城南小街竹桿巷 34 號附 1 號
張繼毅	北平西半壁街 58 號朱宅轉
陳京生	北平西草廠 24 號
陳稻	燕東園
程書儀	北平北池子妞妞房 12 號
權國英	北平西單報子街 35 號
方淑昆	北平東四報房胡同興隆大院 6 號
林蘊玉	北平舊簾子胡同 50 號
劉慶衍	天津義界五馬路 33 號
劉淑珍	北平東珠市口 87 號
孫以芳	北平西城惜薪司 18 號
萬榮芳	天津義界東馬路 41 號

蔣勗存	北平西城舊刑部街 41 號
關桂梧	北平東城什錦花園 6 號
陳奮翼	天津英界 6 號路 144 號
劉克新	唐山橋屯禮前街 5 號
查良錠	天津北門內恒德里
張淑貞	北平東城本司胡同 27 號
張翠雯	北平東城馬大人胡同 26 號
祝　瑤	北平板井胡同 11 號
韓德常	北平宣外南柳巷 25 號
關淑莊	北平西板橋大街房錢庫甲 1 號
廖能敏	北平西城豐盛胡同 7 號
沈瑩申	北平東城演樂胡同 58 號
董震芳	天津義界 3 馬路 47 號
王傳秀	北平西單北口袋胡同 10 號
王觀芬	天津法界 6 號路北海診療所
魏文遠	北平宣外校場二條 3 號
周廷壎	廣州西關賓源北街 8 號
高紀常	香港干諾道中 136 號四樓
聶國屏	天津義租界大馬路 19 號
沈兆麟	蘇州北莊基
王同風	山東臨淄第四區王家橋百祥堂
周如杞	廣東開平蜆崗圩仁愛藥房
朱元義	天津法租界天增里 32 號
謝其捷	香港深水埗白楊街 26 號
胡　濈	天津英租界 17 號路 56 號
倪晉塤	北平絨線胡同東栓馬樁 8 號
沈慶生	北平東城西堂子胡同 12 號
孫念敏	北平內務部街 33 號
蔡景軾	天津英租界 41 號路 20 號
曾恩波	香港電車路彼得琴行
崔約翰	天津英界馬場道緯夫路 4 號
魏洪賢	北平東城黃城根 28 號
伍乾滋	北平東城燈市口 37 號費景雲轉

張秉心	上海北京路672號
陳封雄	北平西四姚家胡同 3 號
陳鳳皐	天津河北北開祥聚公
周良彥	北平霞公府西口 29 號
周明鈞	天津英界11號路 258 號
何友恂	天津英界大沽路 260 號
星兆鐸	河北固安縣呂家營 34 號
徐緒典	北平廠橋西黃城根 67 號
胡光渤	天津英界 47 號路求志里 31 號
黃　燕	北平西單新華銀行黃太太轉
霍鑾光	昆明郵政總局業務處
李之璞	海甸蘇公家廟 4 號
李錫智	河北深澤南張莊
李炳泰	燕大天和廠 4 號
林樹嘉	天津英界 35 號路 36 號
林樹惠	天津英界 35 號路 36 號
林永俣	上海霞飛路霞飛廠 16 號陳寓轉
劉暢德	天津英界克森士道 43 號
鮑家善	北平東單二條 25 號
宋學廣	天津義租界二馬路 42 號
蔡級芳	湖南益陽十二里
王勤望	天津法界 30 號路57號
汪玉岑	上海天津路長鑫里新昶號
宋尙桓	北平宣外大街 55 號
姚克蔭	北平西直門北溝沿東觀音寺 32 號
鄭家駒	廣東中山平嵐北堡
周同軾	燕京大學
席文蔭	北平崇實中學
謝振寰	北平和內新平路 16 號
關迪潛	北平景山西房錢庫甲 1 號
孔祥瑩	北平後門外趙府街 44 號
李竹年	天津特二區平安街槐蔭里
李國軾	北平八面槽甘雨胡同 24 號

劉	祥	北平東四十條13號
劉	兆	河北東豐台鎮
劉	德	北平西城石老娘胡同12號
羅	永	天津郵政管理局
呂	顯	奉天西豐縣城內長樂園轉
南	作	山西太原袁家巷34號　北平後門後大翔鳳胡同20號
	服	河北灤縣西關匯文學校
石	堉	吉林扶餘縣恆昌泰轉
王	成	北平大佛寺東街3號
王	恭	燕東園42號
楊	世	唐山明德里22號
楊	允	北平西四錦什坊街孟端胡同23號
姚	念	天津英界54號路義慶里60號
尹	敬	北平交道口土兒胡同62號
岳	昌	天津英界33號路永和里12號
趙	賓	天津東門內大費家胡同香店西14號
黃		北平西單新華銀行黃太太轉

王	壬	北平東四十條13號
劉	章	河北東豐台鎮
劉	斌	北平西城石老娘胡同12號
羅	銓	天津郵政管理局
呂	汶	奉天西豐縣城內長樂園轉
南	桐	山西太原袁家巷34號　北平後門後大翔鳳胡同20號
	慶	河北灤縣西關匯文學校
石	執	吉林扶餘縣恆昌泰轉
王	烈	北平大佛寺東街3號
楊	祁	燕東園42號
楊	宛	唐山明德里22號
姚		北平西四錦什坊街孟端胡同23號
尹		天津英界54號路義慶里60號
岳		北平交道口土兒胡同62號
趙		天津英界33號路永和里12號
黃		天津東門內大費家胡同香店西14號
		北平西單新華銀行黃太太轉

年刊委員會



編輯委員會

曾恩波	李錫智	伍乾滋	劉兆祥
李炳泰	宋學廣	霍鑾光	李　歐
姚克蔭	張國權	姚克安	蔡雲程
王繼樸	秦佩珩	董繼瑚	

廣告委員會

宋顯勇	沈慶生	胡　濈	周明鈞
伍恩亞	梁季同	龔理華	龔理荃
孫以芳	池元元	吳佩琪	黃　哲
崔月梅	章亞睿	全賡華	杜文芳
鄺瑞芳	萬衞芳	張翠雯	方　絪
唐文順	賀元慈	王端駿	魏文齡
魏文遠	包競學	吳宗澄	何友恂
鮑家善	王大業	朱良漪	全陸琪
方淑崑	梁孝寬	姚念慶	陳亨利
富志禮	朱元義	黃宗江	劉暢德
馮傳鄂	朱憲武	劉熾亮	倪晉塤
宋献彝	何廷華	韓德常	孫咸芳
程書儀	黃　燕	劉忠昌	劉慶珩
王勤望	伍乾滋	張福駢	梁貴恒
卓富來	張興鉑	張寶珊	張志剛

編後

年刊到底和諸位見面了，我們不敢說有什麼成就，不過一群熱心的級友，在論文和功課的重擔下，負起年刊的工作，這並不是想像那麼容易。請不要誤會我們是在訴苦，我們明白在這樣多痛苦面前，呻吟是可恥的；那裏還有更重更苦的任務等着我們，也許這一群羽毛未豐的青年，將來不見得增加了母校的校譽，可是我們相信也不會使燕京蒙上了羞辱。「眞理，自由，服務」是我們的指南針，只要等待出發的日期，波濤雖然洶湧那能阻止我們的前進！

今年的年刊，並不只代表一九四〇班，在這年刊裏，我們要表現目前整個燕大的精神，因此增加了設備與概況，各學系團體和各同學的生活照片，本班只佔年刊的一小部份。希望下年的年刊能變成校刊，不只是畢業班的私有物。

容希白先生，代我們題封面。徐世襄先生替我們寫題簽，我們在這謹表感謝之意。此外還有很多同學的幫忙，和友聯印字館在各方面予我們便利，順便在這裏道謝。

編者

每本定價國幣拾元



廣告

矮克發

Agfa

隨心應手！
百無一失！

各大照像舘皆有出售

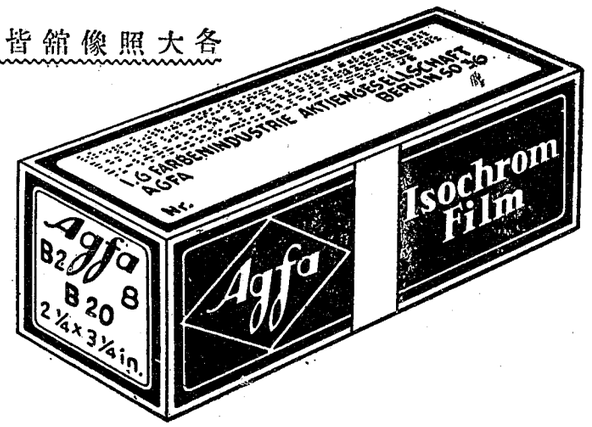

分色性强！
銀粒微細！

陰丹士林　深藍色布

市上深藍色布中顏色最爲堅牢

晴雨商標購衆南針

陰丹士林

請詢購下列各色

三一五號　三三五號　三八五號　三九五號

親眼認明卽購勿疑

Kindly Mention The Yenching Annual 請聲明由燕京年刊介紹

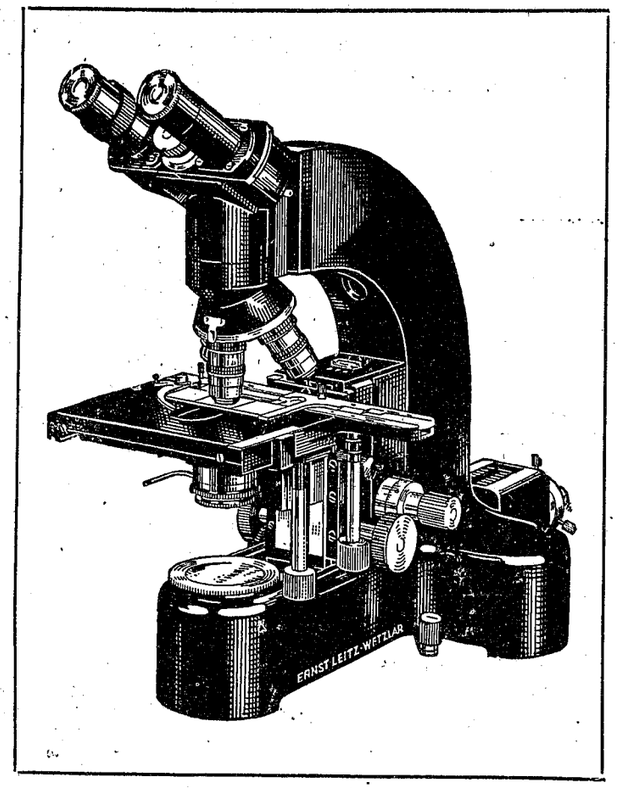

德國徠資廠新出品

大號新式顯微鏡

專爲各種研究用

此顯微鏡構造精細內部裝一電泡可以檢查一切透明及不透明體之物件放大倍數可至二仟八百伍十倍

（詳細說明書函索即寄）

獨家經理

德商 興華公司

北京東城西堂子胡同一號

電話東局三一三三三九三九

THE YU LIEN PRESS TEL. 4698 E.O.

友聯中西印字舘

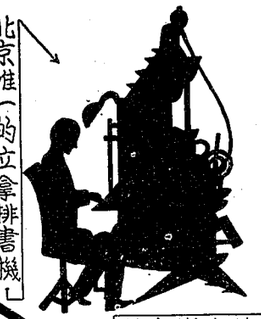

承辦一切鉛石印刷
印術優良
設備完善
字體新穎
裝訂精巧
大型刊物
尤為歡迎
出品迅速
定期不悞

北京崇內米市大街二四八號
電話東局四六九八號

芳



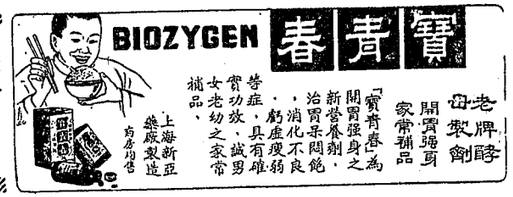

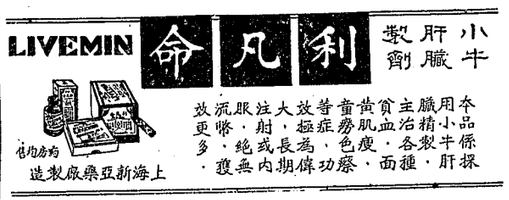



華北總辦事處

天津英租界十九號路十六號

北京

東單三條一號

青島

天津路十八號

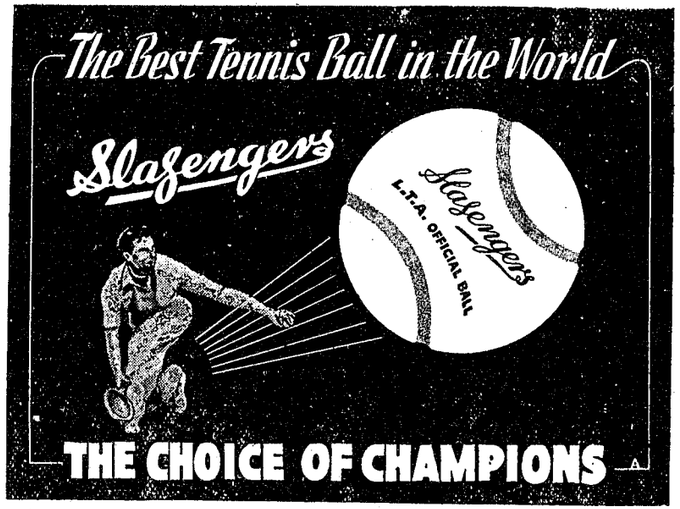

Sole Agents in North China:-

ASSOCIATED IMPORTERS
99 Rue du Chaylard
TIENTSIN

華北總經理 美商恒豐公司

法租界二十一號路十九號

華北唯一百貨商店

中原公司

THE CHUNG YUEN CO., LTD. TIENTSIN

精製美術禮券　京津三店通用

文房運動部專售

學校用品

文房四寶　儀器紙張
實驗用具　藝術信箋
名廠鋼筆　各國書籍

◇優待學界
◇團體採購
◇特別相宜

運動器械　標準球類
游泳毛衣　騎術用具
最新唱機　名貴樂器

◇盡量陳列
◇歡迎參觀
◇歡迎指教

總店　天津旭街

分店　天津法租界

分銷場　北京王府井

中南銀行（津行）

經營商業銀行各種業務各大商埠均有分行及代理通匯機關

儲蓄部　基本穩固　利息優厚
種類繁多　詳章索奉

總行　上海
分行　天津　北京　漢口　重慶　香港　鼓浪嶼
電報掛號　英文 China South Sea　中文 一五二

KUNST & ALBERS, TIENTSIN,
EST. 1864.
49. TAKU ROAD.

Sole Agents fon China:-

Poehl Preparations:
Spermin, Mammin, Biovar etc.

Nordmark Works, Hamburg
Hepatrat, Aktivanad, Soluga, etc.

Dr. Meyer-Castens & Co.,
Dysentulin

Tosse Works, Hamburg.
Bismogenol, Nitroscleran etc.

Buerger Ysatfabrik.
Comallysate, Uvalysate, etc.

天津

德勝洋行

天津英租界海大道

承做男女西服大衣

電話三〇三四四號

本行自運歐美名廠出品

◇專銷呢絨綢緞

◇批發各種疋頭

天津中國銀行

法租界八號路

FU HO HSIANG

General Silks

Woolen Materials & Furs

Telephone 550 630 E. O.

福和祥

統辦中外名廠
綢緞絨呢布疋
各種粗細皮貨
承做中西服裝
新式美術禮券

北京王府井大街北八面槽
電話東局五五〇六三〇號



諸君要買樣式最摩登
價錢最公道的皮鞋嗎？請到

天福皮鞋店去！

包您滿意！

地址：北京東安市場南門內路南
電話：東局四〇六七號

北京

義大煤燃廠

本廠自煉各種燃炭特
聘專門技師精煉清水
頭燃品質優良宜於化
銅煉鐵翻砂工廠之用
火力堅固強硬耐久價
目克已歡迎主顧

本廠謹白

廠址 廣安門外南馬神廟村十一號
電話 南局二七四一

大生銀行北京辦事處

辦理商業銀行一切業務

地址 西交民巷
總行 天津法租界六號路
寄莊 上海英租界寧波路永亨大樓內

GRAND

GRAND·IN·COMFORT·AND·ENTERTAINMENT

到了天津之後若打算得到正當的娛樂

唯有請到

大光明影院

專映：米高梅公司 派拉蒙公司 雷電華公司 一輪鉅片

按設：廻光注射放映機 高度波動原音機 高壓銀光映射燈

獨步華北

始能得到十分滿意

Kindly Mention The Yenching Annual 請聲明由燕京年刊介紹

THE NATIONAL CITY BANK OF NEW YORK

Is the bank of many of the largest business houses is the world. It is also the bank of hundreds of thousands of small business houses and families and individuals of modest means.

Established over 125 years, it serves worldwide business interests through its own overseas branches in twenty - three countries and its close working arrangement with thousands of correspondents everywhere.

PEKING BRANCH: LEGATION STREET

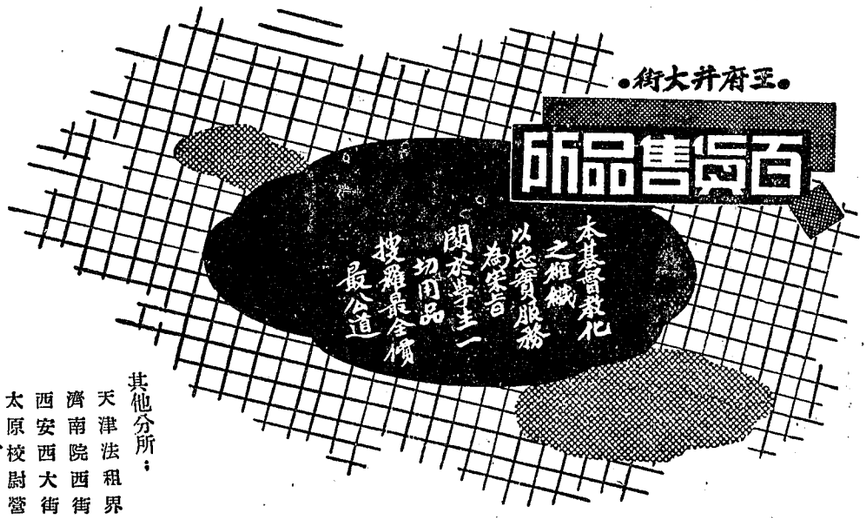

其他分所：
天津法租界
濟南院西街
西安西大街
太原校尉營

西湖飯店

地址 北京前內南長街北口路東
電話 南局專線
電報掛號 三二七五

本飯店毗連稷園懋欄遠眺故宮景物依稀可見安坐斗室風景天然加以內部設置完善氣候溫和冬夏咸宜浴室客廳堂皇富麗傢俱器皿純粹美化中西凡點應有盡有特點之多不及繁述各界仕媛駕臨參觀無任歡迎

金

營業
買賣珍珠翡翠鑽石
紅藍寶石玉器金銀
首飾洋金沙金

專售
鑲嵌首飾新式珠花
法藍銀器各式徽章
獎牌

北京長生金珠店

地址
前門外觀音寺街廿號
電話南局二六三三

With the Compliments of
"SHELL"

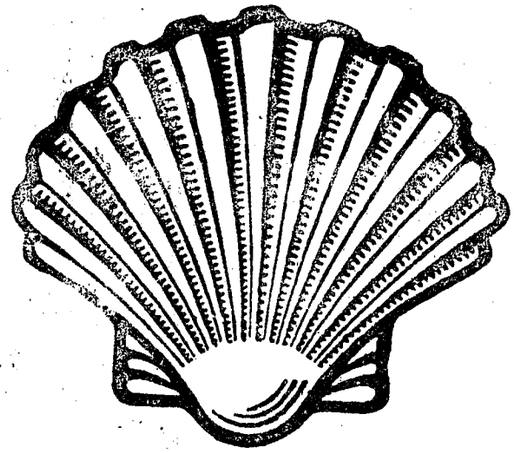

The Asiatic Petroleum Co., (N.C.) Ltd.
PEKING

吉士林點心店

咖啡 冰食

經濟食堂
專門番菜
東安市場

天津
天寶金店

開設法租界光明社西

金中珠精器禮如極
銀外寶美皿品蒙誠
首馳鑽絕玲維賜歡
飾名石倫瓏新顧迎

電話三局〇〇一八號

本店創設日租界及分設法租界由民國廿六年起
因事變歸併於法租界一處營業請惠顧諸君注意

SING KEE & CO.

The Oldest & Best Shanghai Tailor and General Outfitter in the Old Capital of China

132 Wang Fu Ching Ta Chieh

(MORRISON STREET,) PEKING

TEL. NO. 1303 EAST

新記行

西服莊

Kindly Mention The Yenching Annual 請聲明由燕京年刊介紹

COMPLIMENTS

OF

AMERICAN

PRESIDENT

LINES, LTD.

Kindly Mention The Yenching Annual 請聲明由燕京年刊介紹

TE YI HSING

No. 31 Jade Street. Outside

of Chienmen

金 德

Peking Phone 853 S.O.

珠 Supplies of All Kinds of Jade 義

Diamond Curios And

店 興

Pearls Etc.

Your Inspection Invited

Kindly Mention The Yenching Annual 請聲明由燕京年刊介紹

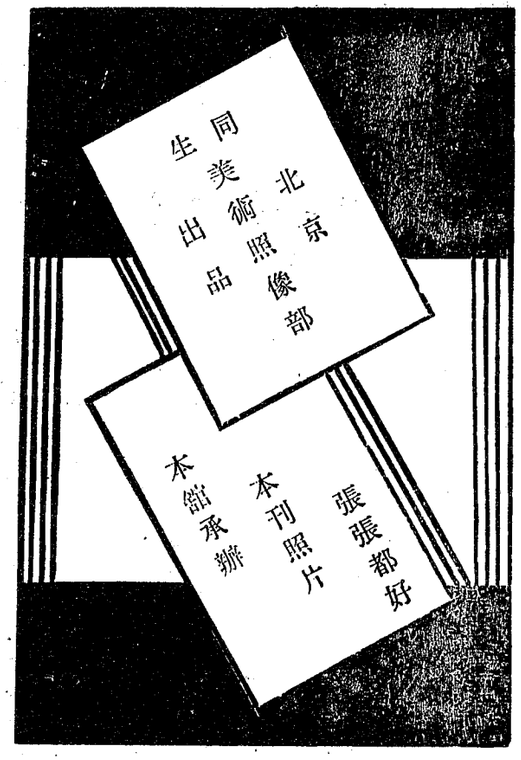

JUNG HUA CHAI
CAKE STORE
TUNG AN MARKET
PEKING

北京榮華齋

電話東局老北號四三四四三十六號

東安市場正街路西

本號專做西式點心糖果餅乾自運中外洋酒罐頭各種食品

本樓上特設茶點部

專辦茶會

COMPLIMENTS
OF
THE FETTE'
RUG COMPANY

8 Tung Tan Erh Tiao Hutung

大陸銀行
The Continental Bank

辦理商業銀行業務

兼辦儲蓄存欵事宜

北京分行 地址 西交民巷

支行
- 東四牌樓大街 崇文門外大街
- 王府井大街 地安門外大街
- 西單牌樓大街 燕京大學校內

With Compliments

Tai Shan Insurance Co.

AGENT
CHUNG FOO UNION BANK
PEKING.

拜耳健身素

乃十全大補之名劑

本品富含維他命及礦質鹽。功能開胃補血。健腦增力。振作精神。恢復健康。滋味甘芳，久服不厭。補力温和，男女老幼無不相宜。



COMPLIMENTS
OF
STANDARD-VACUUM OIL CO.

美孚行
汽油及
茄高牌
無比油
爲世界
所歡迎

燕大校友創辦

三和科學商行

天津
法租界綠牌電車道
電話三局一一〇一

北京
東四南大街一八九號
電話東局一四二五號

經售歐美名廠科學醫藥及工業用品化學藥料玻璃製品外科器械物理儀器及各種電氣材料如蒙賜顧無任歡迎

北京唯一文具繪圖材料專家

本行專備

路・鑛・局・所・建築
測繪・應用一切物品

各種

五金雜貨・大小保險鐵箱鐵櫃

新式

中西名牌自來水筆
帖相册
紀念册
各種花紙等

永興洋紙行

即（永興公司）

承印

各種單據西式簿記
公司股票結婚禮帖

北京—東單牌樓迤南
天津—東馬路東門南 英租界廿號路
濟南—商埠二大馬路
南京—太平路
西安—南大街
成都—祠堂街
上海—南京路

HUNTLEY
TIMES & OPTICAL CO.

式樣摩登 花色齊全
品質高超 售價低廉

亨得利鐘表 最注重計時之準確 齒品之改良 服務之妥善 並完成薄利之計劃 方獲有今日之崇高地位 偉大声譽 及盛大營業 決非徒唱高調不顧事實者可比 故人人皆樂于介紹焉 並聘有超等技師 專門脩理鐘表唱機 施工精細 穩妥可靠 翻舊如新 定期不悞 本行驗光室 設備極為完善 備有世界最新德國祭司電流驗光機 並聘富有學識經驗之眼光學專家 代客檢驗各種疑難目光 審慎周詳 向不收費 自製科學鏡片鏡架 及歐美名廠齒品 種類繁多 應有儘有 歡迎 駕臨參觀

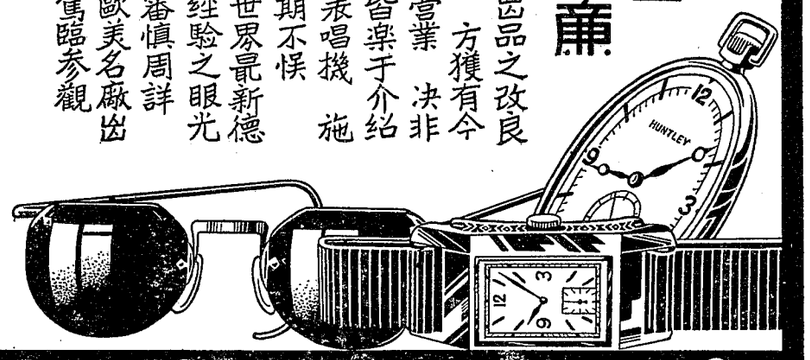

子光

亨得利鐘表眼鏡行

北京總行・前外觀音寺東口電南一二一二
第一分行・王府井大街電東一八五二
第二分行・西單北大街電西一二五號

新月食堂

西餐

點心

咖啡

地址：東安門大街眞光對過

北京交通銀行
前門外西河沿

辦理銀行一切業務

東城支行 東城王府井大街
西城支行 西單北大街
崇外辦事處 崇外木廠胡同

中央藥房股份有限公司

運售各國原料藥材著名成藥醫學器械理化工藝
藥品衛生材料疫苗血清自製家用良藥承配方劑

天津東北城角
天津法界廿七號路
電話 二局一五六九號 三局一五二一號

國華銀行儲蓄部

活期儲蓄存欵戶爲

君之義務帳席

安全!! 便利!!

逐日生息 管理週密
代收代付 服務穩捷
故新式家庭無不在本
行存有活期存欵戶也

△備有詳章 △承索即奉

北京分行西交民巷
電話南局二九〇〇 一六〇〇 三五〇〇

興元永米莊

京西海甸

復盛公奶餑鋪

專門 奶餑

燕京大學東門外

The French Bakery

& Confectionery

23 Hatamen Street Peking

Phone 437 East

Different Assortment of

Delicious Chocolates,

Cakes, Buns Etc.

惠康西服莊

精製西服 男女大氅 雨衣禮服 制服軍衣 學服等項

北京王府井大街三十五號

電話東局四四七九號

HUI KONG & CO.

Ladies' & Gent's Tailor

PEIPING

35 Morrison Street

Telephone 4479 East

Compliments

of

Jen Li Rug

Company

華茂女子服裝店

東城米市大街

GO "NATIONAL"!

9 out of 10 of your campus leaders in Styles do.

National Tailors

發昌祥西服莊

121 Hatamen Street

Tung Tan P'ai Lou

Kindly Mention The Yenching Annual 請聲明由燕京年刊介紹

DODGE, PLYMOUTH, DESOTO
AND CHRYSLER CARS.
DODGE AND FARGO TRUCKS.

AUTHORIZED SALES AND SERVICE.

FRAZAR FEDERAL INC.,
U. S. A.

Showrooms and Offices:—
394 Hatamen Street--Tel. 1949 E.O.
Service Station and Parts Dept.:—
28 Mei Chia Hutung--Tel. 1476 E.O.

北　華　公　司

經售化學藥品，玻璃器具，物理儀器工業原料，醫療器械藥品，顯微鏡天秤，測量儀器以及化驗室內一切用品等，如蒙賜顧無任歡迎。

北京東四頭條胡同十二號

電話東局四八〇七號

新新綢緞時裝公司

新新公司　為華北惟一時裝專家統銷中外皮貨歐美各色綢緞皮包一律價廉物美

地址　天津法租界二十六號路
電話　三〇九五九

中國農工銀行

資本總額　壹千萬圓
辦理銀行一切業務

分支行　北京　天津　南京
上海　漢口　杭州

行址　北京分行　前內西交民巷　電話南局三四八二
東城辦事處　王府井大街　電話東局三四八三〇〇
西城辦事處　西單北大街　電話西局八八六

河北省銀行北京分行通告

本行辦理商業銀行一切業務信用昭著收做各項存放欵扶助農工商業附設倉庫抑做雜糧貸欵手續簡便利率從輕在本省商業繁盛區域均有聯行事變以後京滬津浦兩線重要地點分支行均逐漸恢復營業照常匯兌如蒙惠顧無任歡迎

行址　西交民巷東口
電報掛號　二二二二
經理室　七八六
營業部　六〇三
庶務處　南局一七二
傳達室　一七三〇

Kindly Mention The Yenching Annual　請聲明由燕京年刊介紹

鹽業銀行

△辦理商業
△銀行業務
△兼辦儲蓄
△存欵事宜

COMPLIMENTS

of

BANK OF CHINA

(PEKING)

▲天津造胰公司

出品各種香皂 肥皂 皂粉 化粧品

牌子最老　品質最高

使用最省　價格最廉

主要品目

五福條皂	肥皂粉	檀香皂	
九天肥皂	衛生藥皂	萬麗霜	
單福肥皂	核桃香皂	洗頭水	
如意肥皂	桃花香皂	燙髮油	

工廠 天津河北邵家園子 北京廣安門內千佛寺

營業所 天津東馬路東南角 電話二局五一六七

法租界綠牌電車道 電話三局

北京 前門外觀音寺 電話南局二一二二

東安市場北門內 電話東局八三

中孚銀行

資本公積 收足金 二百萬元 八十五萬元

總行　上海仁記路九十七號

分支行　上海 北京 天津 南京 蘇州 鄭州 定縣

北京分支行地址：

北京分行　西交民巷四號

東城支行　米市大街二三九號

西城支行　西單北大街一九四號

南城支行　驛馬市大街六十六號

協和辦事處　協和醫學校內

THE AMERICAN

EXPRESS CO., INC.

Railway Tickets

Steamship Reservations

At Regular Tariff Rates.

TRAVELERS CHEQUES.

WE BUY AND SELL

Travelers Cheques, Drafts, Money Orders and Drafts on Letters of Credit

At Current Rates of Credit.

Insurance of all Kinds Arranged.

OFFICES IN

PEKING
Wagons-Lits Hotel
Phone 1213 E.

TIENTSIN
Astor House Hotel
Phone 32489

北京理髮店

PEKING BARBER SHOP

THE BEST BEAUTY PARLOUR IN PEKING



◀最新發明▶

☞奶油燙髮☜

▲恭請光降
▲招待週到
▲設備精良
▲技術優美

No. B129, Morrison Street, Peking. Tel. No. E.O. 5276

華北實業商行

綢緞呢絨皮貨

北京東城椿樹胡同十五號

North China Industries

General silks

Woolen Materials & Furs

Tel. E. O. 4065

怎樣可以强個人的經濟信用？
怎樣可以促進伉儷子女間的恩愛？
怎樣可以鞏固家庭的經濟基礎？
怎樣可以永久保持住家庭的幸福？
唯有人壽保險乃解決上述四大問題的唯一方法！

保險種類 不及備載

太平人壽保險公司

各種章程 歡迎索閱

純粹華商
專家設計
資本雄厚
保費克己
手續簡捷
賠款迅速

總公司 上海江西路二二二號
天津分公司 法租界中街八七號
電話 三三〇二一 三四三二九

聚珍齋珠寶店

北京前門外廊房二條八十號

電話南局九六二號

CHÜ CHEN CHAI

Stones in Jewelry Carvings

of the very best Quality

Peking China

Phone 962 S. O.

北京 廣濟大藥房

本藥房承銷歐美各國名廠

注射藥劑 藥品原料

並承配各國醫學博士審定之藥方

照方配合 藥品精良 分量準確

地址 北京王府井大街七十六號
電話東局三六〇七號

CALIFORNIA PHARMACY

76 Morrision Street, Peking, China

Telephone No. 3607 E.O.

Phone 4638 E.O.
Chao Yang Men St.
Peking

中華汽爐行

China Radiator Co.

Sanitary and Heating Engineers
Radiator and Bailer Manufacturers

COMPLIMENTS

OF

HSIN KEE LUMBER CO.

（新記木行）

24 ITALIAN BUND, TIENTSIN

Telephone 40899, 46203

新華信託儲蓄銀行

民國三年設立

國內首創儲蓄

北京分行

前外廊房頭條

辦事處

東城——王府井大街

西城——西單北大街

All Kinds of

Chocolate, Baking Powder the Peanut Butter.

& Powdered Milk in Hazel Wood Brand

Made by

Henningsen Produce Company

Shanghai Also

Any Kind of Canned Coffee, Food, Fruit,

Butter & Fruit Juice etc. etc.

Moderate Price

Tung Hsing Yi & Co.

40-41 Chuan Pan Hutung Hatamen Street

Peking

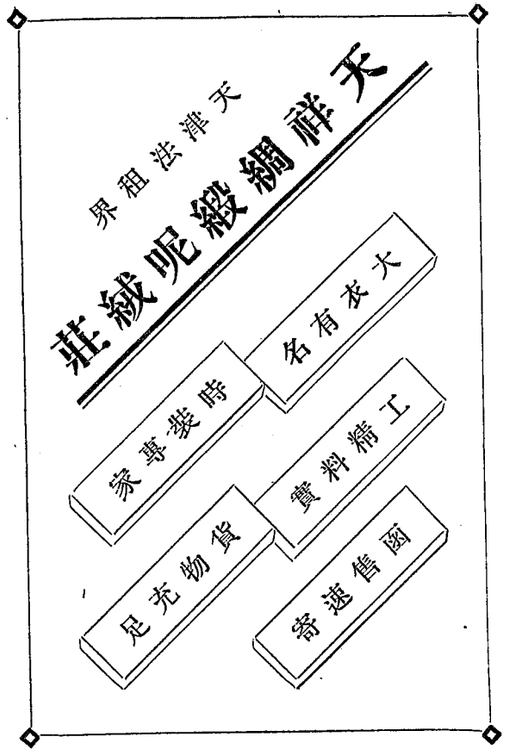

GRAND HOTEL

DES WAGONS LITS

PEKING

An establishment where the qualities of a high class modern Hotel are combined with the comforts of your own home

Cable: WAGONLITS

天津市

市民銀行

The Citizens' Bank of Tientsin

本行
竭誠——爲社會服務
努力——謀市民福利

幷辦理小本借貸事宜利率
格外低微手續簡便異常

行址——天津北馬路

電話——二局五九四五

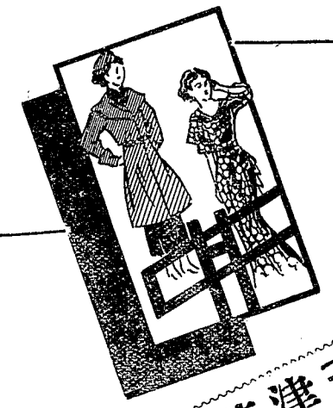

大衆服裝的準備庫

天津華竹總店

購函埠外……久攸譽聲

HUA CHU SILK & WOOLLEN CO

TIENTSIN

界租法——店 總

界租日——店 分

界伯英——處銷分

同陞和：



是大衆的頭，腳，服務者

欲買鞋帽請到

同陞和去挑選保管滿意

營業部地址：

總店：天津法租界梨棧大街
老店：天津估衣街中間路南
支店：天津法租界光明社旁
新店：天津東馬路北首路西
分店：北京王府井大街路東

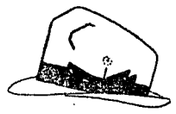



北京金城銀行

北京分行	西交民巷電話南局	二二四三六七三
南城辦事處	西河沿電話南局	二三二五八八二
東城辦事處	王府井大街電話東局	一二九〇二九七〇
西城辦事處	西單北大街電話西局	七一九一
北城辦事處	鼓樓大街電話東局	三三三九四

宜事款存蓄儲種各辦兼務業切一行銀業商理辦

NEW MODEL - JUST ARRIVED

Typewriters, Standard & Portable:-

"UNDERWOOD" "REMINGTON"

"ROYAL" "CONTINENTAL"

And Other Brands. Rotary Mimeograph Machines, Calculating Adding Machines, Numbering Machines, Stencil Papers, Carbon Papers, Ribbons In All Size & Any Colours, Machine Oils, Correcting Fluid & Writing Inks, Red & Blue Black, Etc. At Reasonable Price. Good Experience For Repairing Over-hauling, Cleaning, & Washing For All Kind of Machines. Welcome To Sign The Typewriter Inspection & Hire—Contracts at Lowest Rates.

PEKING TYPEWRITER EXCHANGE
264 HATAMEN STREET EAST CITY, PEKING.
TELEPHONE No. 1905 E. O.



裕記打字機行

本行專售各種新式大小打字機如「恩特華特」「立明登」「勞耶爾」「康鐵能脫爾」及其他牌號各機殊稱完備尙有油印機，計算機，號碼機，蠟紙，複寫紙，各色大小墨帶，機器油及紅藍寫字墨水等價格公道對於修理或包年修擦租等尤所歡迎訂立合同其修租等費自當特別克已低廉如蒙賜顧請電東局一九零五號或惠臨北京東城米市大街二六四號青年會斜對過

With Compliments

Dr. T. H. Tu

(杜澤先大夫)

天津法租界三十二號路二十三號

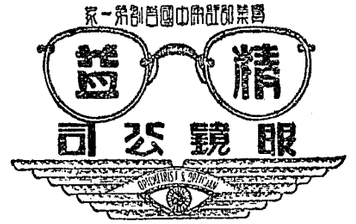

貴校指定校醫馮大夫驗光至本公司配鏡一律優待八扣收費

驗光 製造 樣式 裝配 價格

比他方

準確 精細 新穎 舒適 公道

請君詳細比較

特聘美國沙司朋大學眼光學博士周學章驗光

精益眼鏡公司北平支店謹啓

北平前門外觀音寺西口路北門牌四十八號

電南一一一號

Chiu An Trust Co., Ltd. 久安信託有限公司

China Securities Co. Federal Inc., U.S.A, 美商中華平安公司

◇

業務

各種活定存款
各種活定放款
代理買賣房地產
經管房地產
辦理匯兌
信託保管
代取債息股利
代理買賣有價証券
代理保險

◇

總公司
天津英租界中街四十三號
電話
31660 .33429 .30314

分公司
上海博物院路八十八號
電話
14434. 14055.

E WEN CHAI

SPECIALIZING IN PEARLS, DIAMONDS, GREEN JADES & OTHER GENUINE STONES IN JEWELRY & CARVINGS OF THE VERY BEST QUALITY

27 LANTERN STREET, PEKING, CHINA.
PHONE 1864 S. O.

義文齋珠寶金店

北京前門外廊房頭條西首路北

電話南局一八六四號

茂生商行

皮鞋專家　價格克己　定期準確　堅固耐久　歡迎比較

地點：東城八面槽十八號
電話：東局三八一〇號

COMPLIMENTS OF THE GRAND HOTEL DE PEKIN

陳森泰西服店

CHEN SHEN TAI

TAILOR

FASHIONABLE GENERAL OUTFITTER
LATEST STYLES AT MODERATE PRICES

IMPORTER OF THE WORLD'S MODERATE WOOLS
ALL KINDS OF FURS

No. G. 117 Morrison Street E. C. Peking
Telephone E. O. 3597

WITH THE COMPLIMENTS

OF

Hirsbrunner & Co.,
(Peking) Ltd.,

7, Rue Marco Polo.

PEKING.

中央理髮館

招待週到　技術精良　設備舒適　式樣新奇

地址：西長安街　電話：西局二七三三

★★★★★

天津市最高尚的娛樂場

明星大戲院

地址：天津法租界

★★★★★

細綢 毛緞 皮呢 貨絨

優待學界

廣盛祥綢緞皮貨店

地址：北京前門外大柵欄
電話南局七一二及三七七二

優待學界

備有精美中西禮券 承做衣服

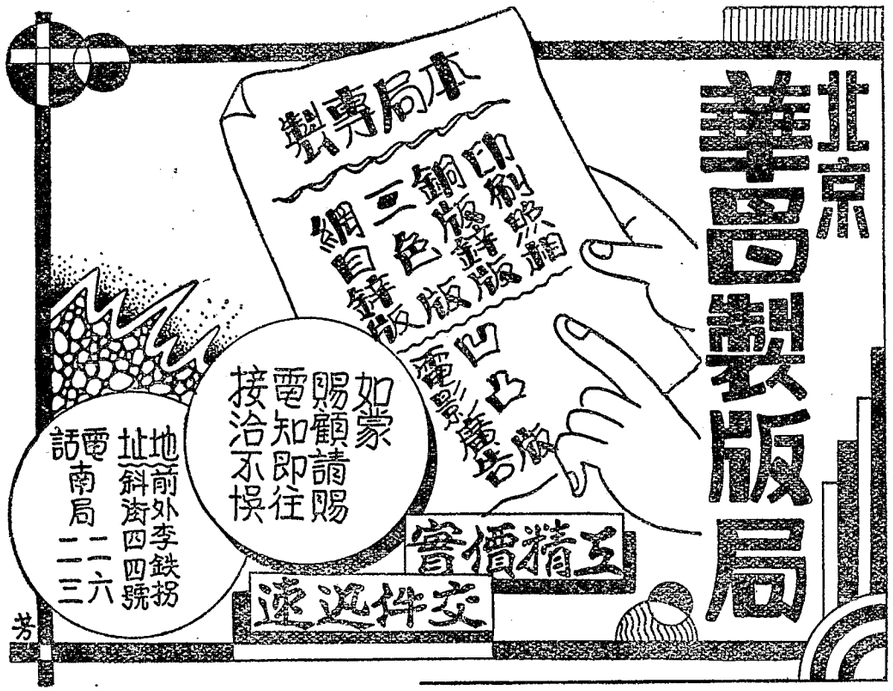

亨得利鐘表眼鏡行 天津

本行鐘表 全球馳名
光學技師 驗目配鏡

總店 法租界天增里 電話三局三六二七號
支店 日租界旭街 電話二局五六二八號

THE CENTRAL DISPENSARY, LTD.

CHEMISTS AND DRUGGISTS,

NO. 69 NORTH-EAST CORNER TIENTSIN

TELEGRAPHIC ADDRESS

"CENTURY" No, 1135 PHONE 2.1586

FRENCH CONCESSION

No. 62 RUE FAVIER TELEPHONE NO. 3.1521

中央大藥房

天津東北城角

電話二局一五六九號

法租界廿七號路

電話三局一五二一號

電報掛號一一三五號

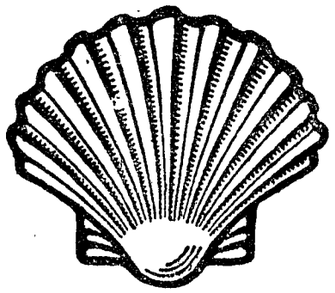

With The Compliments

The Asiatic Petroleum Co.

(North China) Ltd.

Distributors of

SHELL

Products.

JEN LI PRESS

仁立印字館

10. CHIEN KAN HUTUNG

PEI CH'IH TZE,

PEKING, CHINA.

TELEPHONE 4495 E.O.

電話東局四四九五

北京北池子箭桿胡同十號

We undertake all kinds of printing, lithographic work book - binding, embossing (gold leaf), etc. Albums and accounts books may be made to order.

Excellent work-

Moderate price

本館承印中西鉛石各種印刷品裝訂華洋書籍經售文具紙張價目克已定期不悞如蒙惠顧無任歡迎

本館經理謹啓

HEMPELS

HOTEL--RESTAURANT--BUTCHERY

Mixed Grills

Hatamen Street

Hotel Phone 4452 E.

Cor. Chuan Pan Hutung

Butchery 3521 E.

北京

福羅洋行

FORTUNE STORE

(經售) 歐美呢絨嗶嘰

男女西服大衣

花素綢緞紗羅

(特點) 物質美而堅固

1940式樣維新

售價格外低減

(地址) 北池子德盛洋行舊址

(電話) 東局六三三三號

PEKING

10 PEI-CH'IH-TSE Tel. 6333 E,O,

明明照像館

東安市場

明星理髮館

米市大街

天津洋廣雜貨的大本營

仁昌百貨線店

地址：法租界

明明眼鏡公司

電流驗目

光準無比

地址：西單北大街

電話：西局一八三二號

COMPLIMENTS

OF

W.B. PRENTICE D.M.D.

COLUMBIA CANDY & CO

自由神牌糖果

贈送親友最宜

貴族化的禮品

平民化的價錢

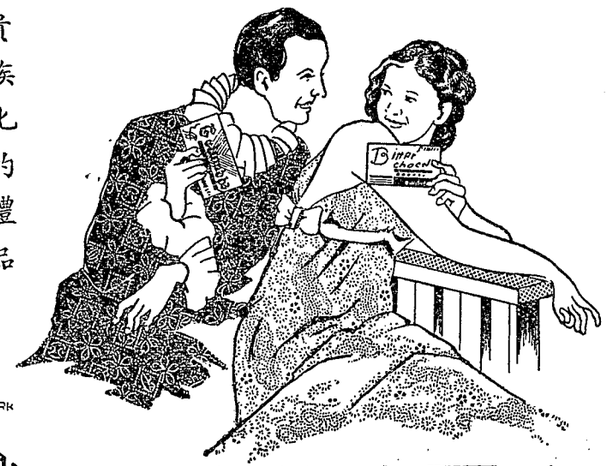

TRADE MARK Columbia

魁昌製糖廠

牙科博士

王潔泉大夫

鵝牌蔴紗汗衫

潔細爽涼

上海五和織造廠出品

天津辦事處法租界二十九號路吉祥里二十八號

電話三四二三

中國國貨銀行

WITH COMPLIMENTS

PEI YANG DISPENSARY

TIENTSIN

啟新洋灰公司

牌號老

製法新

馬牌

洋灰

產量大

交貨速

中國 ◉ 啓新 ◉ 江南

水泥營業管理處天津分處

天津法租界十四號路二十四號

電話 31749 電報掛號 2404

全國各大商埠及重要市鎮均設有代理及分銷處

The National Commercial Bank, Ltd.

總行 上海北京路

本行前清光緒三十三年創設辦理銀行信託儲蓄業務

浙江興業銀行

天津分行 天津法租界二十一號路

北京支行 北京前內公安街新大路

電話東局 三三三〇 〇〇七一

華北唯一百貨商店

中原公司

特設 文房部 運動部

專售 標準球類 運動器械 名牌筆 學校用品

歡迎學界★特別優待

總店 天津日租界

分銷場 北京王府井

分店 天津法租界



United Board

for

Christian Higher Education in Asia

formerly United Board for Christian Colleges in China

475 Riverside Drive, New York 27, N. Y.

MALAYA——INDONESIA——PHILIPPINES——HONG KONG——FORMOSA——KOREA——JAPAN

1940 Yenching Annual

Received from Mrs Gamble Nov 1968

Not microfilmed

種別 (種別)	扱 (辦理)	圓					

列車到著 (列車到達)	到著通知 (到達通知) (書面・電話)	引渡 (交付)	額	圓

(總印刷局納)

通知書 (運送用)

(先付)用

No.170 (北)

運送狀受付番號 (託運單受理號碼) .....

乙 (著站) (到達站)

著站 (到達站)	線 (路)

貨車所屬記號番號 (號碼)	

住所又ハ營業所並屆先 (住址或營業所並送交地址)	

運賃料金拂別 (運費雜費支付方法)	扱種別 (辦理種別)
拂 (付)	扱 (辦理)

氏名又ハ商號 (姓名或商號名)	殿 (台照)

量	容積 (體積)	運賃計算重量 (運費計算重量)	線別 (路別)	運賃率 (運費率)	運賃 (運費)		
(公斤)	立方米 (立方公尺)				圓	圓	圓

立替金 (墊款)	月 日第 號	圓

價格	圓

..... 月 ..... 日		列車到著 (列車到達)
..... 月 ..... 日 ..... 時 ..... 分		到著通知 (到達通知) (書面・電話)
..... 月 ..... 日 ..... 時 ..... 分		引渡 (交付)
保管料 (保管費)	計算日數 日	金額 圓

(15. 2. 8600冊 北京實業印刷局納)

燕京大學

一九四〇級刊



燕京大學一九四〇班年刊委員會出版

民國二十九年六月

School Motto: "Freedom through Truth for Service."
(Written by Wu Lei Ch'uan)

校訓

因真理得自由以服務

吳雷川敬錄

燕大校歌

YENCHING UNIVERSITY
SCHOOL SONG

T. C. Chao — Arr. by B. W.

Allegro

雄 哉 壯 哉 燕 京 大 學; 輪 奐 美 且
良 師 益 友 如 琢 如 磨, 情 志 每 相
Lift we high u- ni- ted voic- es, joy- ful- ly we

崇; 人 文 薈 萃 中 外 交 孚,
同; 踴 躍 奮 進 探 求 眞 理,
sing; Loud in praise of Al- ma Ma- ter

聲 譽 滿 寰 中 燕 京 燕 京 事 業
自 由 生 活 豐
Glo- ri- ous Yen- Ching. Lured from ev- ery part of

浩 瀚, 規 模 更 恢 宏 人 才
Chi- na, Here to old Pei- Ping We as

輩 出 服 務 同 羣, 爲 國 效 藎 忠
one our Col- lege hon- or, Hail O Hail, Yen- Ching



校　花

目錄

卷一	校景	
卷二	教職員	
卷三	畢業生	
卷四	設備概況	
卷五	團體活動	
卷六	學生一九四〇班	
卷七	廣告	

CONTENTS

Book I - Campus

Book II - Faculty

Book III - Senior Class

Book IV - General Survey of Departments

Book V - Clubs

Book VI - Campus Life

Book VII - Class of 1940

Book VIII - Advertisements

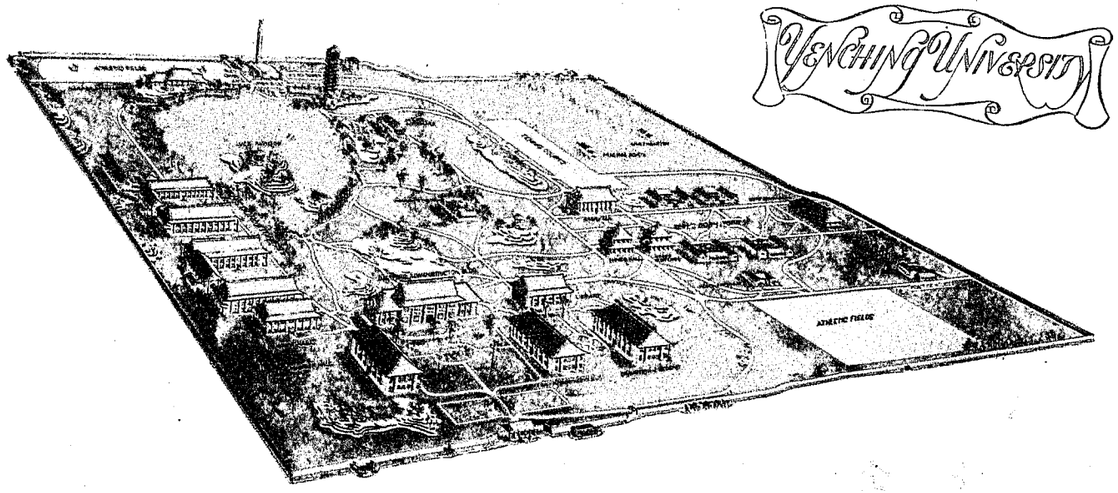

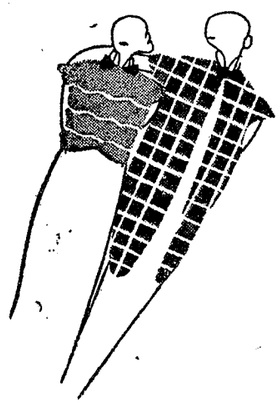

抵羊牌三百號毛線

其分細織成衣薄而暖。
條股勻編織時無麻煩。
毛質純不落色定價廉。

製法，毛質，顏色，近來有不可思議的改良。
誠用便知。

各大商店均有出售

Butting Ram 抵羊牌

Kindly Mention The Yenching Annual 請聲明由燕京年刊介紹

ZEISS

OPTICAL
MEASURING
INSTRUMENTS

IN INDUSTRY
AND
RESEARCH

CARLOWITZ & CO.

LABORATORY - SUPPLY - DERT.
12, HATAMEN STREET
Tel. 208, E. O.
PEKING

General Agents For E. Merk Chemical Works, Darmstadt.
Carl Zeiss - Jena and Zeiss Ikon - Dresden

鼎昌煤業公司

開設北京崇外東月墻一号 電話分局八五二号又八二五号

本煤棧開設京市三十餘年經售華北井陘正豐六河溝開滦各礦烟煤山西大同大炭陽泉紅煤門頭溝中英礦機器炉塊末煤青白石灰一槩零整批發如承賜顧竭誠歡迎

公記煉焦廠

北京東便門外磚廠廿九号 暫借電話分局一七五号

本廠聘請津唐名師自煉清水焦炭純按新法製造火力耐久最合鉄工廠熔冶生熟鉄器之用以及玻璃料器工廠之用兼售烟煤塊末南山炉塊等燃料如蒙賜顧極表歡迎

寶通煤棧

本棧自運南北兩山最高塊末並備大小元煤一槩零整批發

開設北京東直門外迤北第二家 電話東局二五零九号

興華煤業公司

北京宣外東城根廿九号 電話南局四百四十九号 崇文門外東月墻八号 電話分局一七九七号

本棧開設三十餘年經售井陘六河溝正豐開滦各礦烟煤山西大炭陽泉紅煤中英礦炉塊末煤白灰一槩零整批發

開源煤業公司

宣外西城根丙三一号 電話南局一五〇六号

經銷：井陘正豐六河溝陽泉有烟塊原末等炭
運銷：高綫周口店門頭溝無烟塊原末元煤等炭

本公司為推廣銷售各煤減低定價凡机関學校病院家庭紡織精煉化學工業等燃料無不俱備

聚成公灰煤棧

經銷井陘六河溝正豐開滦各礦烟煤山西大炭白灰廉價批發

宣武門外西城根三十八号 電話南局三六二三

寶源煤棧

本棧銷售井陘六河溝正豐陽泉開滦各礦烟煤山西大炭中英炉塊末煤白灰零整批發

宣武門外西城根門牌46号 電話南局二一一七号

公義煤棧

經銷井陘六河溝正豐開滦陽泉各礦烟煤塊末一律價廉

和平門外西城根三十四号 電話南局二七四八号

北京 求實公司煤棧

△代銷奧中公司各種有烟無烟石炭
△代銷門頭溝中英煤礦各種塊末煤球

南號 電話南局三六二〇號宣外西城根二十五號
東號 電話東局三七七〇號東直門北城根八號

批發零售一應俱全貨精價實定期不悞

平安公司

本公司經銷井陘正豐等礦有烟原煤及山西陽泉無烟紅煤歡迎賜顧

開設北京東交民巷三十九號
電話東局三零三五號

裕和公司

北京西城大將坊胡同九號
電話西局八九七號

經銷井陘正豐等礦有烟煤及山西陽泉無烟煤貨真價實歡迎賜顧

新泰煤棧

電話南局九六六號

△辦事處 北京廣安門內老君地甲22號
△貯炭廠 北京廣安門內南線閣甲19號

本棧承銷奧中公司各種石炭及井陘正豐等礦有烟煤炭暨山西陽泉無烟煤炭批發零售歡迎主顧

公興成灰煤棧

烟煤 元煤
高煤塊 高煤
紅煤 白灰
一律低價批發

地址 宣武門外西城根五十號電話南局三百十三號
貨廠崇外北河岸八號電話分局三百七十四號

天豐煤棧總號

西直門外清華园車站

△甘雨胡同分號 電話東局七百十四號
△老錢局分號 東受祿街甲十六號
電話東局三六七六號 一六七四號

本號開設京市二十載經售井陘正豐等礦有烟煤及山西陽泉無烟煤貨真價實歡迎主顧

福中煤業公司

開設北京順治門外西城根二號
電話南局營業室二八四〇 內賬房三二四〇

成興順灰煤棧

開設北京崇文門外西月墻
電話南分局營業室六二〇 內賬房六〇〇

本公司開設三十餘年經銷井陘正豐六河溝開滦各礦烟煤山西大灰陽泉紅煤中英炉塊明煤坨里青白石灰馬牌洋灰

裕泰成煤灰棧

北京阜城門外北城根八號
電話西局九一二號

本棧開設三十餘年經售中英煤礦炉塊山西紅煤井陘正豐六河溝烟煤并其他各礦塊末白灰青灰定價克已歡迎賜顧

敬祝

燕大同學進步

壽豐麵粉公司

Kindly Mention The Yenching Annual 請聲明由燕京年刊介紹

E. GIPPERICH & CO.

General Importers & Exporters, Marine & Fire Insurance Agency, Godown Keepers, Loan on Mortgage.

Agents for: Sandoz, Ltd., Basle.
The Ciba (China) Ltd., Basle.
Colgate-Palmolive-Peet Co., Shanghai.
The China Engineers, Ltd., Shanghai.
Dollfus-Mieg & Cie, Mulhouse.
Pillsbury Flour Mills Co., Portland, Cregon.
Maple Leaf Milling Co., Ltd., Vancouver. B.C.
Atlas Assurance Co., Ltd., London.
The Home Insurance Co. of New York.
Phoenix Insurance Co. of Hartford.
Western Assurance Co., Ltd., Canada.
Essex & Suffolk Equitable Insurance Society Co., Ltd., London.

Address: 52 Taku Road, B.C., Tientsin. Telephone Nos. 32449, 30483, 33851, 30783, 30481, 34038.
Telegraphic Address: Gipperich, ,,

TIENTSIN HSING LUNG LUMBER CO., LTD.

General Importers & Exporters.
Wholesale and Retails for Lumber and Timber.
With Spot Stocks of:

1. Oregon Pine Planks,
2. Oregon Pine Squares,
3. No.1 Oregon Floorings, all sizes,
4. No.2 Oregon Floorings, all sizes,
5. Lauan Wood,
6. Lauan T. & G. Floorings.

Office at No.52 Taku Road, British Concession.
Telephone Nos. 32449, 30483, 33851, 30783, 34038.
Yard at No.270 British Bund.
Telephone No.34038.

TIENTSIN IMPORT & EXPORT CO.

General Importers & Exporters.
Address: 52 Taku Road., B.C., Tientsin. Telephone No. 32357.
Telegraphic Address: Tsintrade, ,,

天津粘鑲木板公司

法租界五十三號路

電報掛號 一一三五
電話三局 四二六〇
一一三五
一一五五四

東城南小街甲一四九號
積成公司內寓
東茂棧內興記
積成公司內寓
特二區致安里二十八號

北京分銷處
張垣分銷處
唐山代銷處
厚和分銷處
天津河東辦事處

精製各種粘板 適合建築工程
質料堅實耐久 不怕日晒水浸
如承貴客惠顧 價格特別低廉
現在銷路極廣 訂做出口箱料
訂貨幸勿遲延 文南榆櫻菲木
工廠規模宏大 總分支店既多
各樣尺碼俱全
零售木頭板邊
購買極端方便
歡迎駕臨參觀

建築材料

營業要目

製售磚瓦　石灰洋灰
各種木料　缸火磁磚
缸鐵鉛管　鉛板鐵筋
製圖設計　包修工程
油漆彩畫　設備裝修

阜民建築材料股份有限公司

地址　西單臥佛寺街七號
電話　西局二〇一九號

Kindly Mention The Yenching Annual　請聲明由燕京年刊介紹

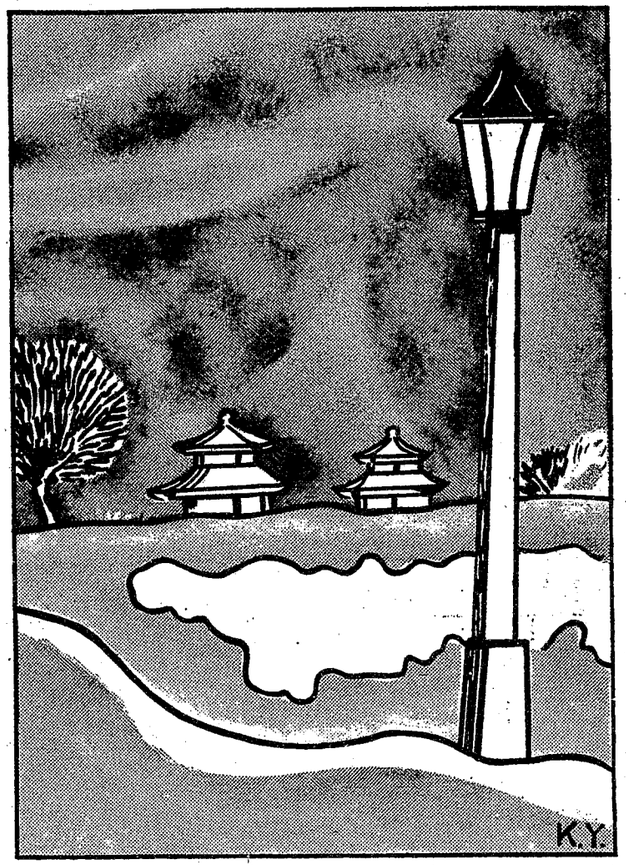

校景

Campus

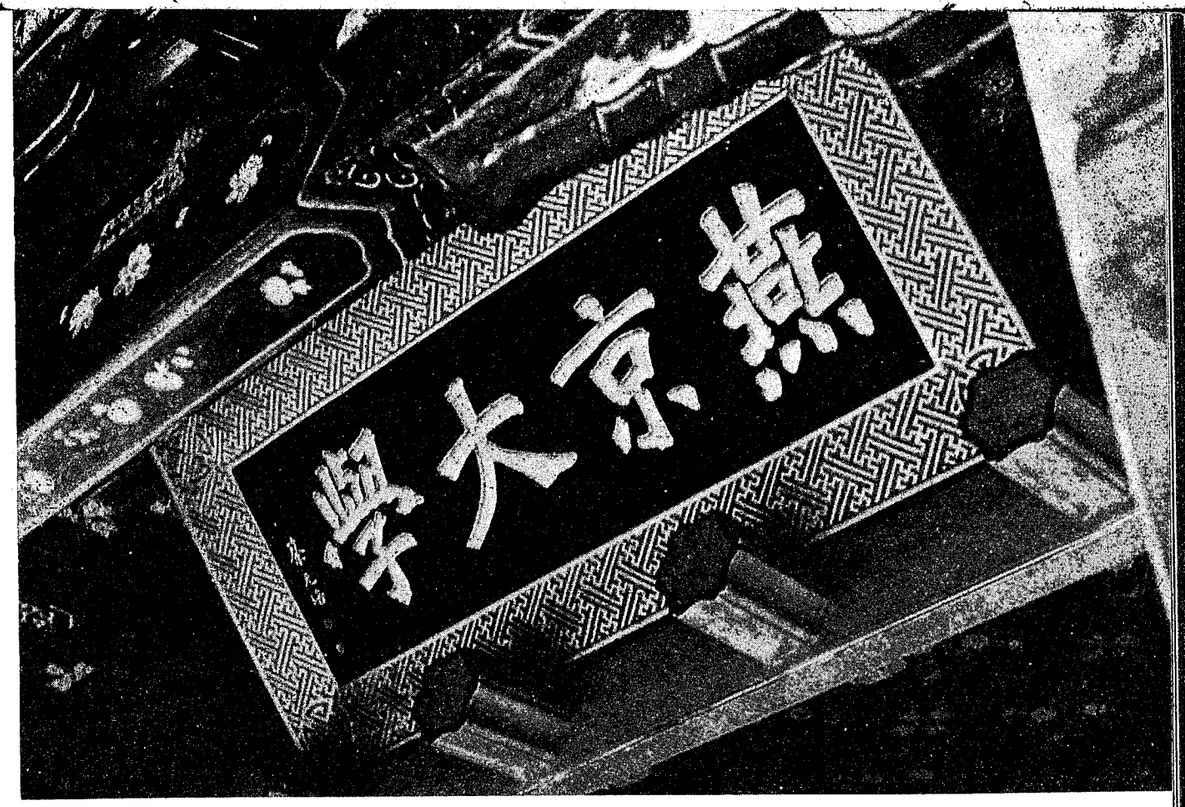
燕京大学

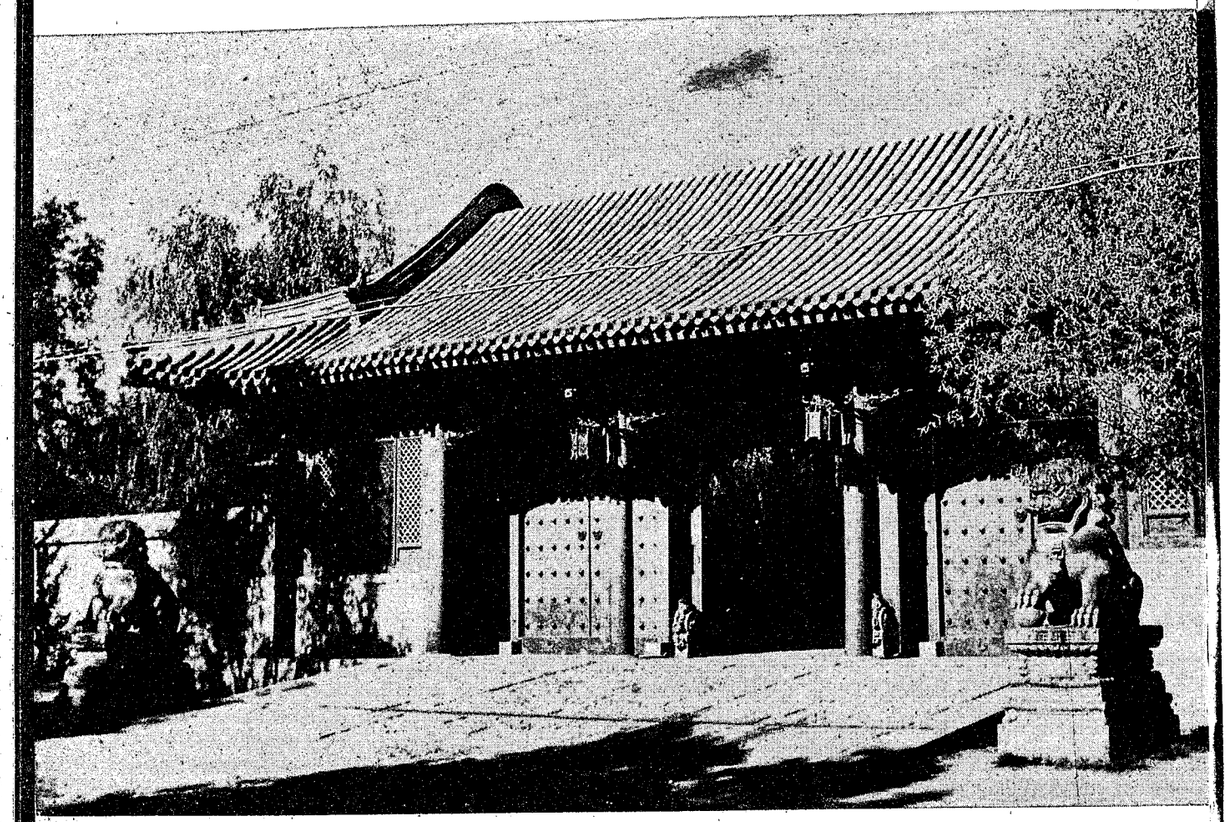

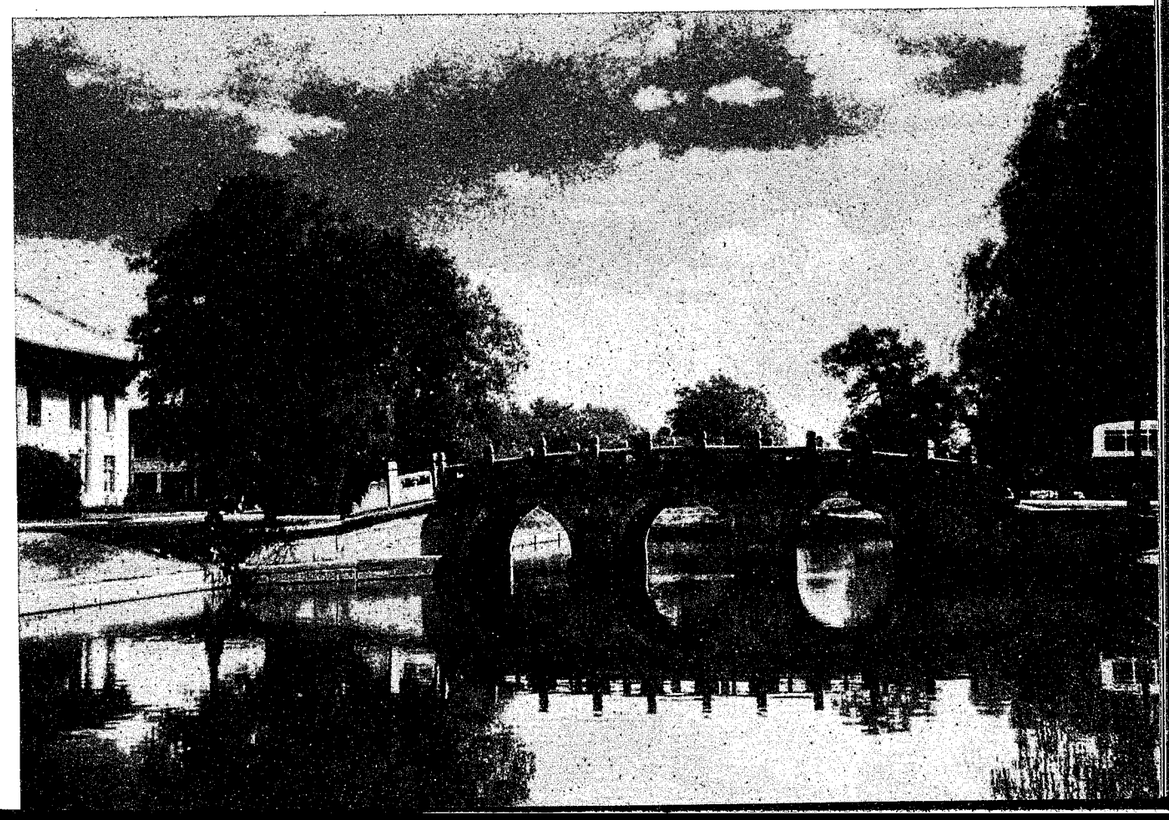





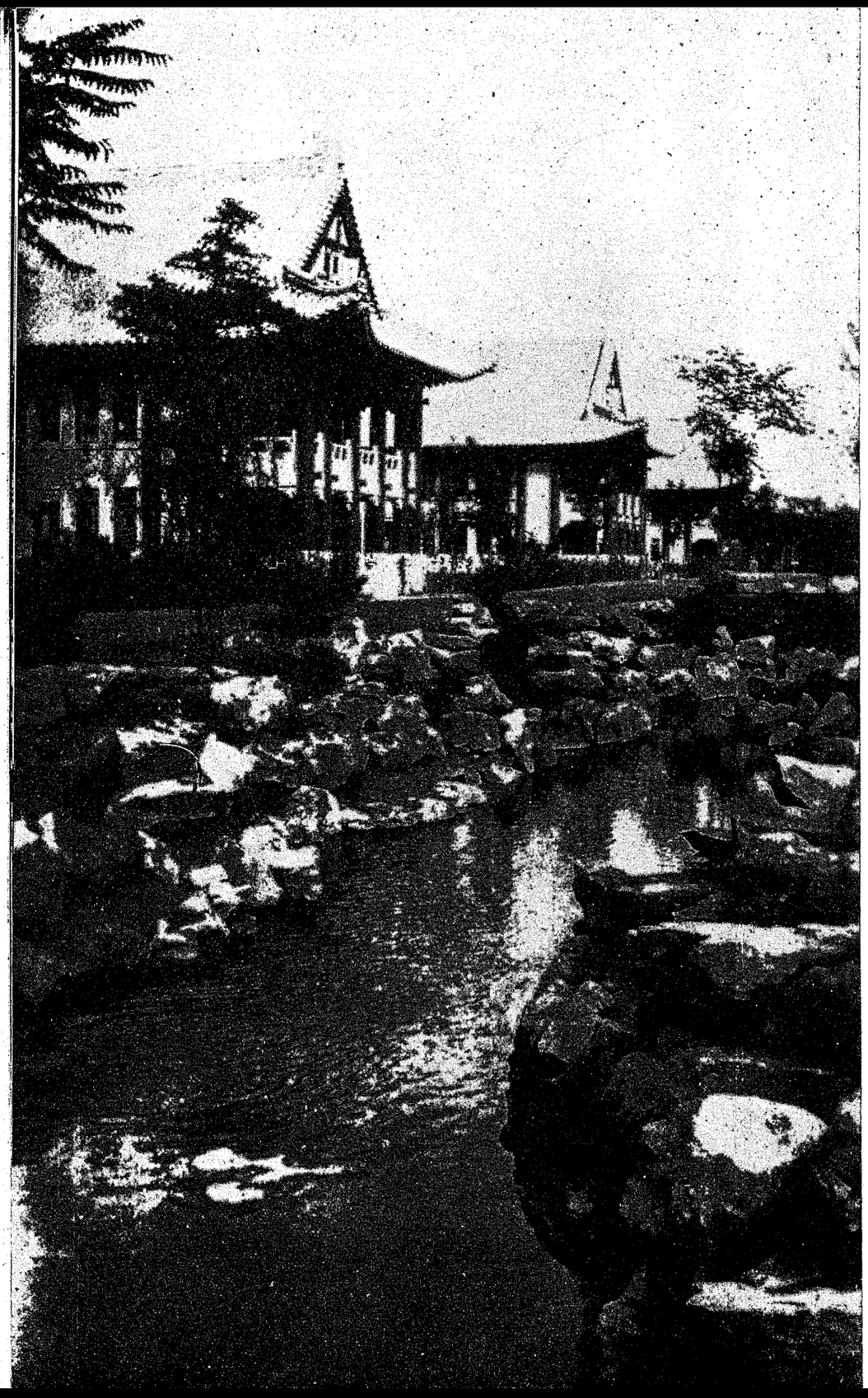





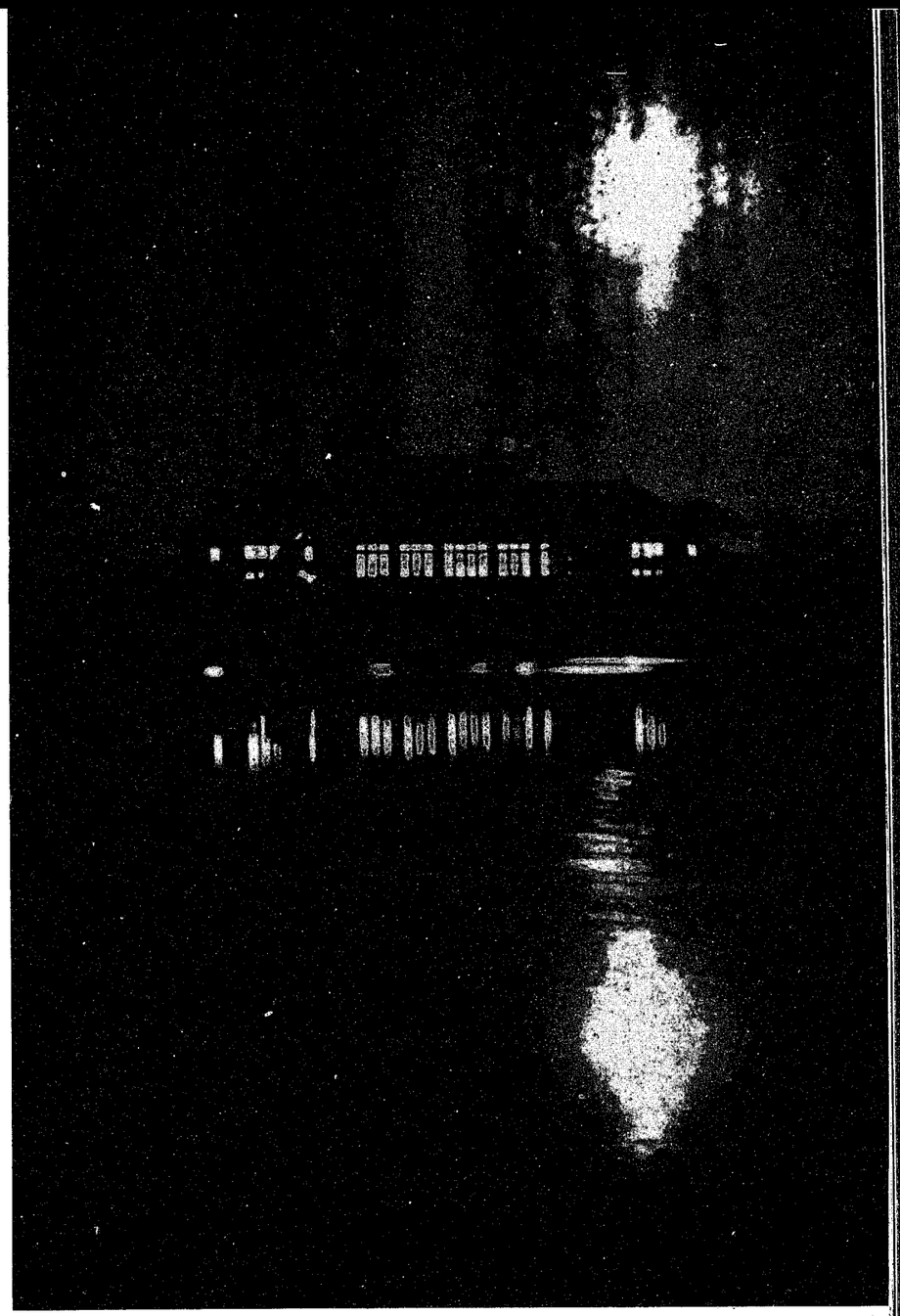



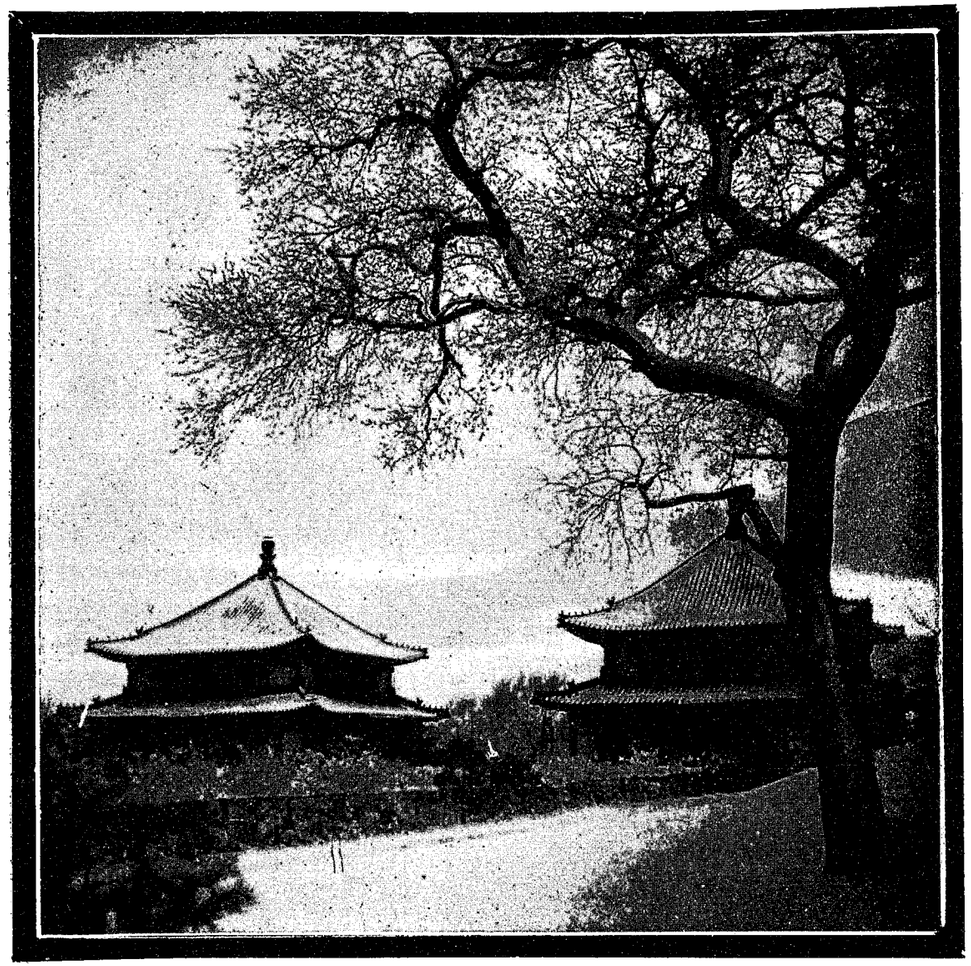

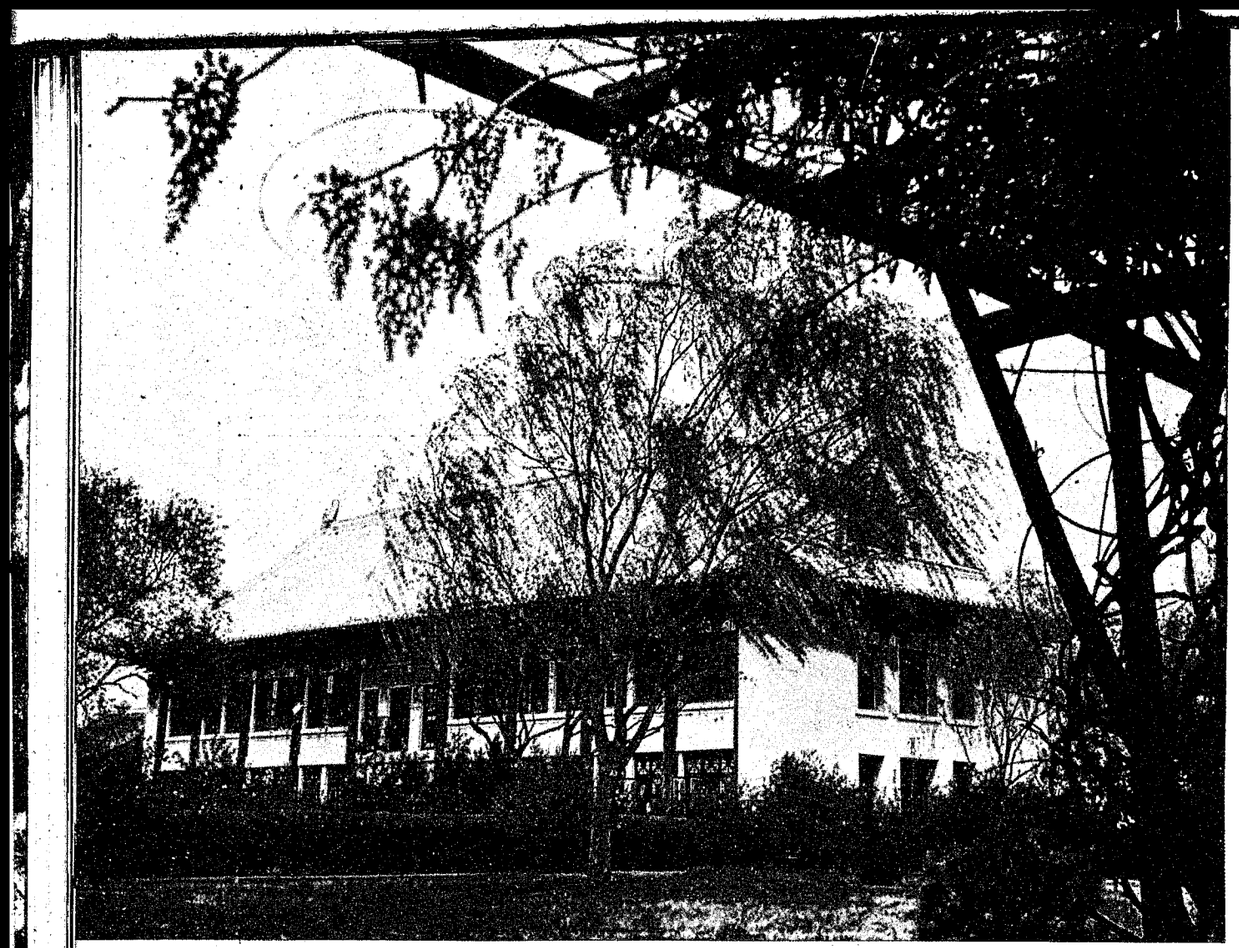

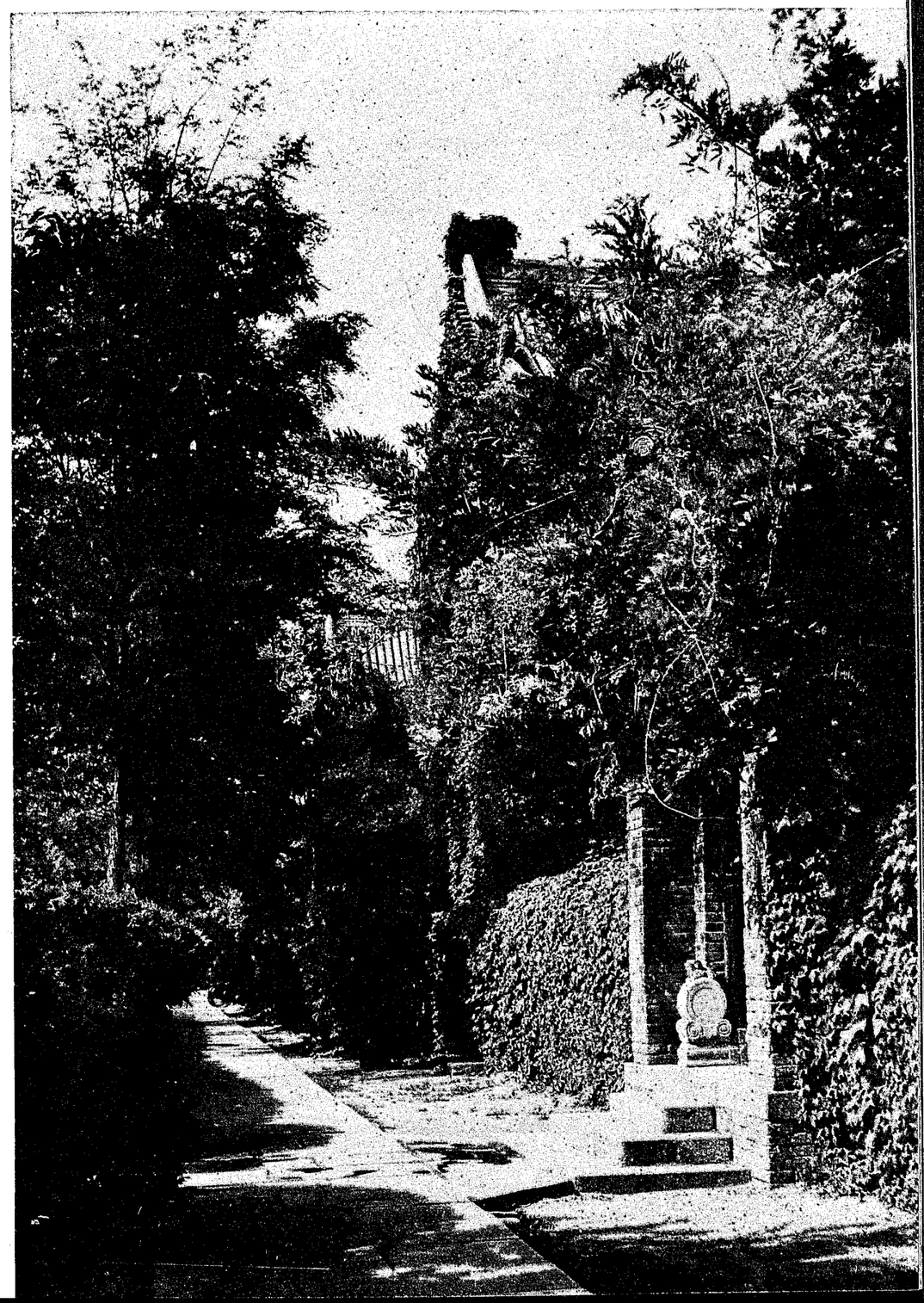

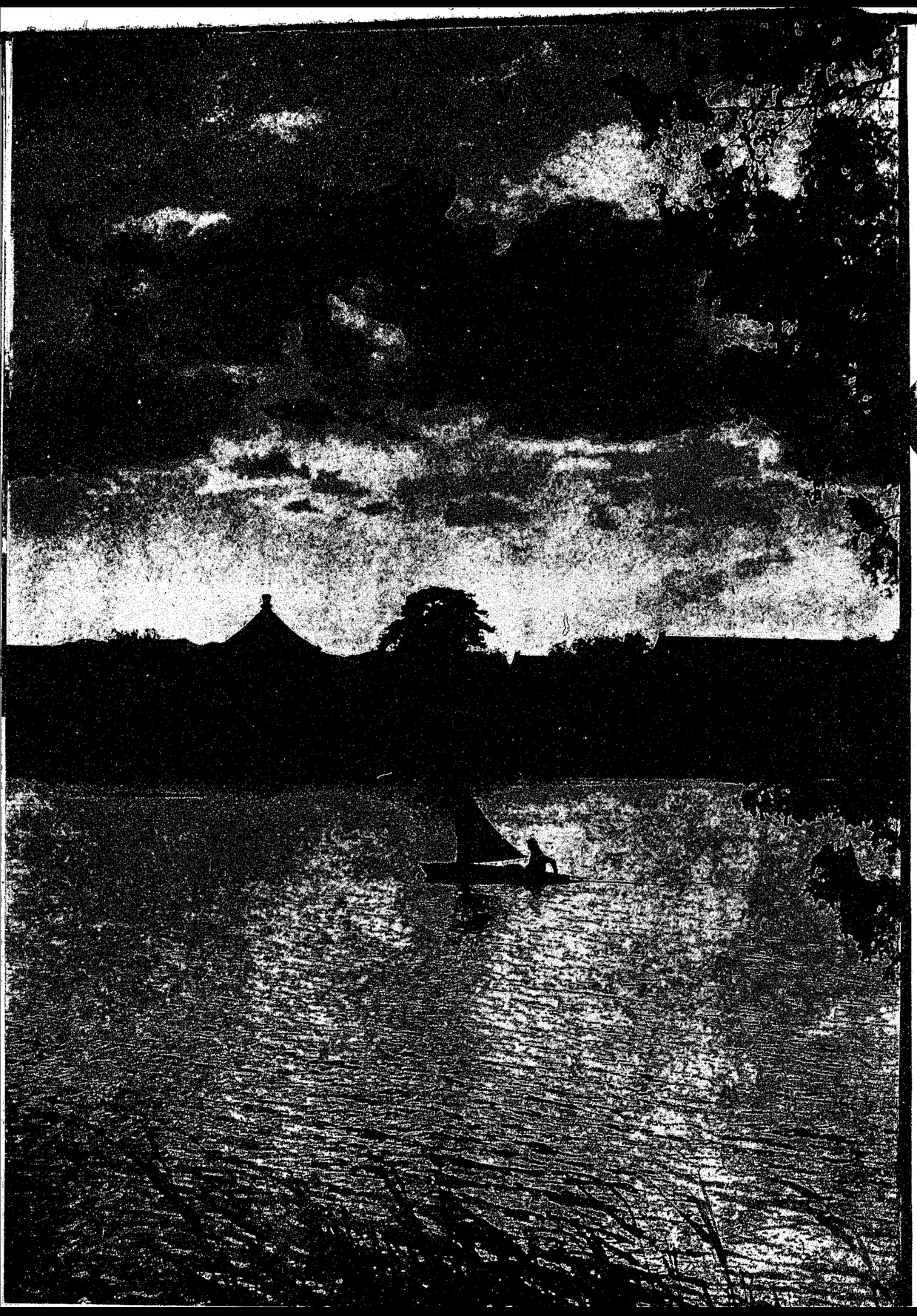

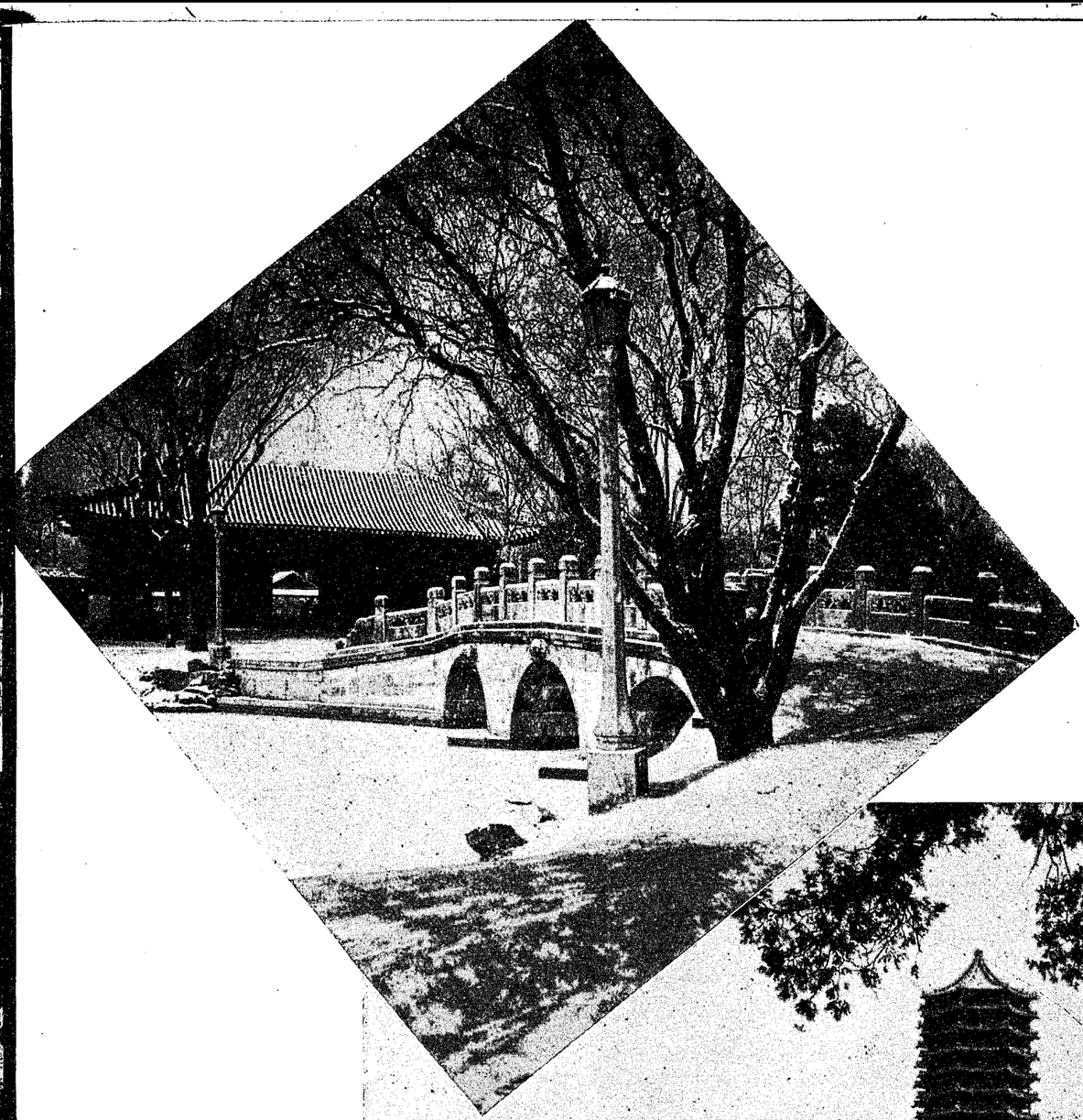

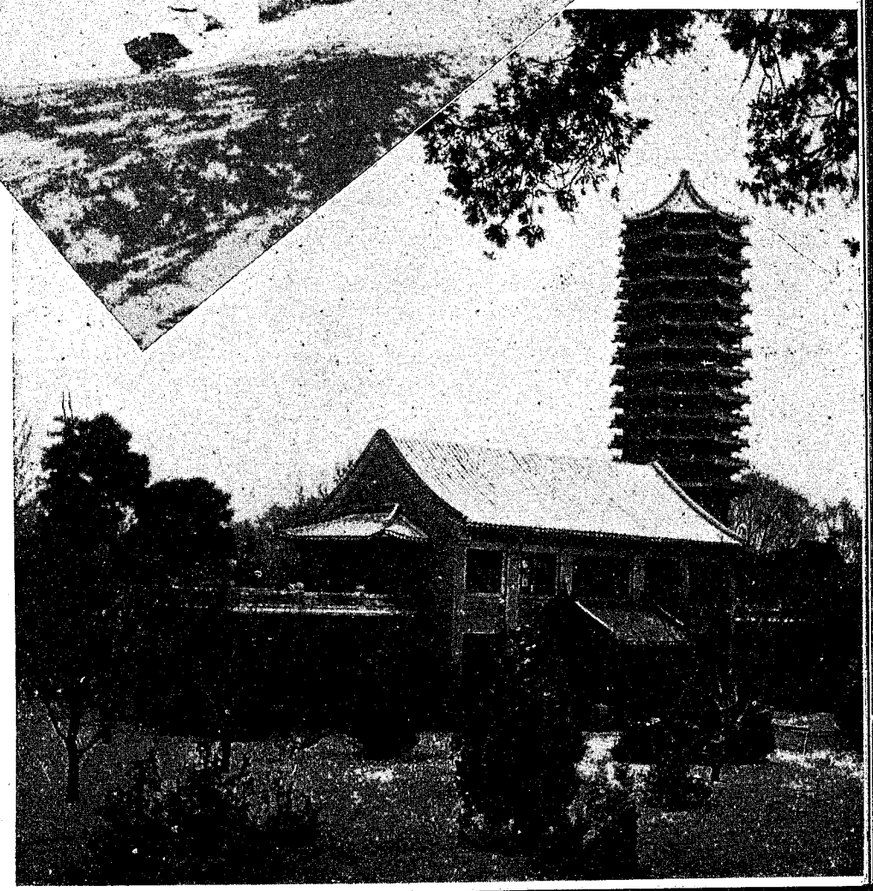





教職員

Faculty



代理校長兼校務長

司徒雷登先生

Acting Chancellor and President

J. Leighton Stuart, D.D., Litt. D.

THE PRESIDENT'S MESSAGE

".....I hope that every one of our University students will develop a clear consciousness of the close relation between FREEDOM and TRUTH, between TRUTH and FREEDOM, and the passionate determination to dedicate your lives to the preservation of both..... The real traitors among young men and women are those who are thinking only of their own pleasure, ambition or success, and do not feel the challenge to the SERVICE of their country, to society and to mankind....."



研究院院長
陸志韋先生

Dean of the Graduate Yuan
C. W. Luh, Ph. D.

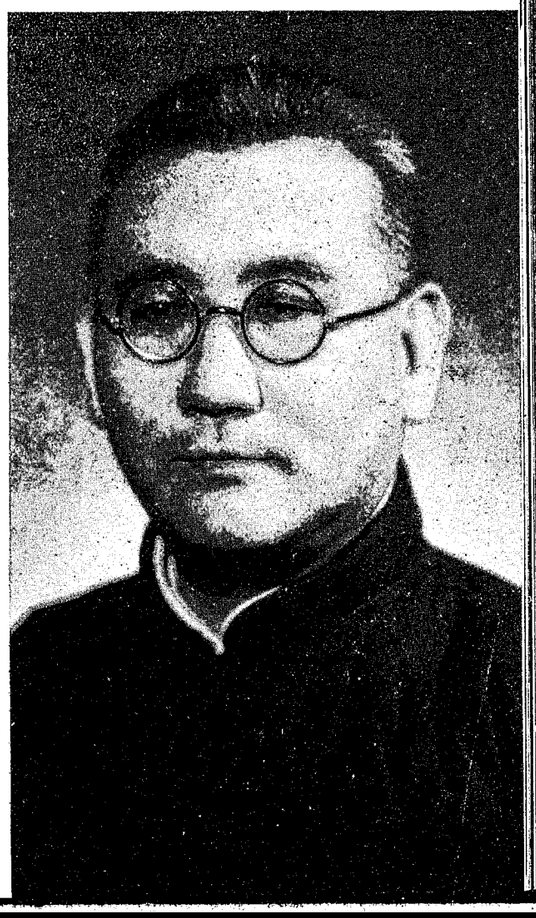

宗教學院代理院長
李榮芳先生

Acting Dean of the School of Religion
J. F. Li, M.A., Th. D.



文學院院長
周學章先生

Dean of the College of Arts and Letters
Henry H. C. Chou, Ph. D.



法學院院長
陳其田先生

Dean of the College of Public Affairs
Gideon Ch'en, B.A.



理學院代理院長
胡經甫先生

Acting Dean of the College of Natural Sciences
Chenfu F. Wu, Ph. D.



女部主任
柔美德女士

Dean of the College for Women
Miss Margaret B. Speer, M.A.



代理教務主任
林嘉通先生

Acting Director of Studies
Lin Chia-t'ung, Ph. D., F.S.S.



校醫
李天爵先生

University Medical Officer
T. C. Li, M.D.

總務主任
蔡一諤先生

Controller
Stephen I. O. Ts'ai, B.A.

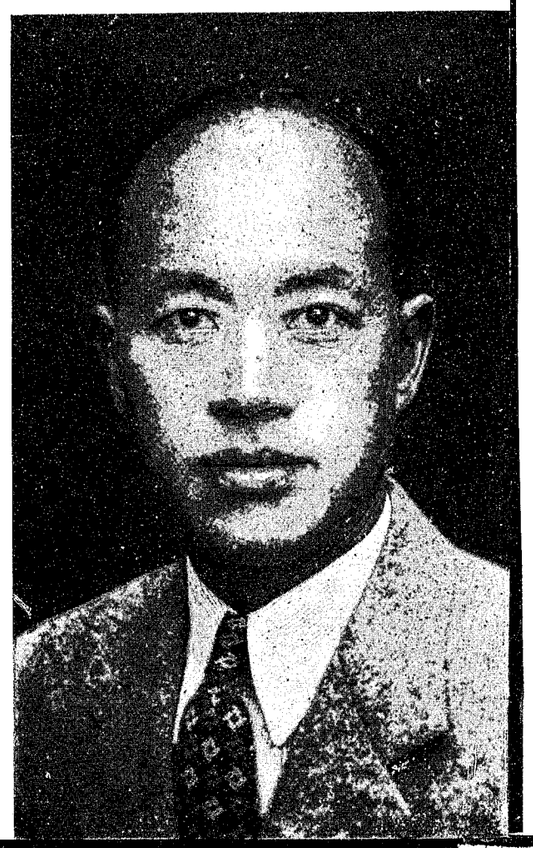

圖書館主任
田洪都先生

Librarian
H. T. T'ien, B.A.





國文學系主任
郭紹虞先生

Chairman of the Department of Chinese
Kuo Shao - yü



心理學系主任
陸志韋先生

Chairman of the Department of Psychology
C. W. Luh, Ph. D.



歷史學系代理主任
齊思和先生

Acting Chairman of the Department of History
Ch'i Ssu - ho, Ph. D.



哲學系主任
博晨光先生

Chairman of the Department of Philosophy
L. C. Porter, M.A., B.D., D.D., L.H.D.



外國文學系主任
謝迪克先生

Chairman of the Department of Western Languages
H. E. Shadick, B.A.

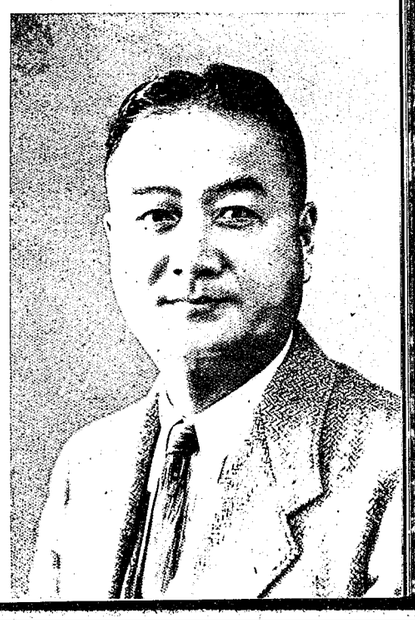

教育學系主任
周學章先生

Chairman of the Department of Education
Henry H. C. Chou, Ph. D.



新聞學系主任
劉豁軒先生

Chairman of the Department of Journalism
Liu Hoh - hsuan, B.A.

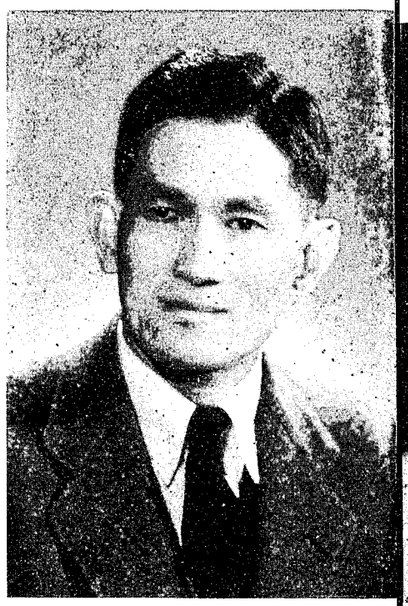

體育學系男部主任
黃國安先生

Chairman of the Department of Physical Education for Men
K. A. Wee, Ph. D.



體育學系女部主任
盧惠卿女士

Chairman of the Department of Physical Education for Women
Miss Lu Hui - ch'ing, M.S.



化學系主任
賓維廉先生

Chairman of the Department of Chemistry
William H. Adolph, Ph. D.



音樂學系主任
范天祥先生

Chairman of the Department of Music
Bliss Wiant, M.A.



生物學系主任
李汝祺先生

Chairman of the Department of Biology
J. C. Li, Ph. D.



物理學系主任
班威廉先生

Chairman of the Department of Physics
William Band, M. Sc.



家政學系主任
桂美德女士

Chairman of the Department of Home Economics
Miss Martha Kramer, Ph. D.



政治學系主任
吳其玉先生

Chairman of the Department of Political Science
Wu Ch'i-yü, Ph. D.



經濟學系主任
陳其田先生

Chairman of the Department of Economics
Gideon Ch'en, B.A.

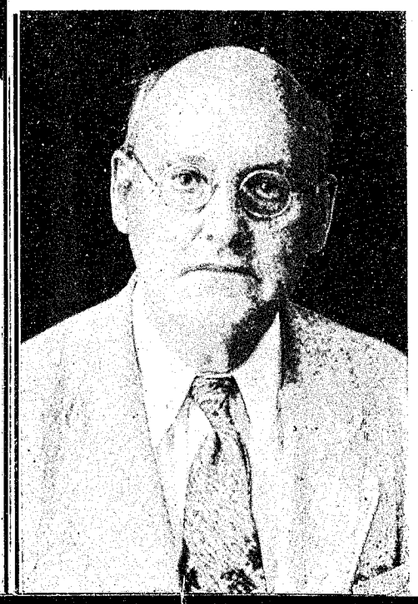

數學系主任
達偉德先生

Chairman of the Department of Mathematics
Walter W. Davis, M.S.



社會學系主任
趙承信先生

Chairman of the Department of Sociology and Social Work
Chao Ch'eng-hsin, Ph. D.

Advisory Committee for the Year Book

年刊顧問委員會





吳雷川先生



司徒雷登先生

高厚德先生



陸志韋先生



桑美德女士



李榮芳先生



周學章先生



陳其田先生



胡經甫先生



蔡一諤先生



博晨光先生



黃國安先生



田興智先生

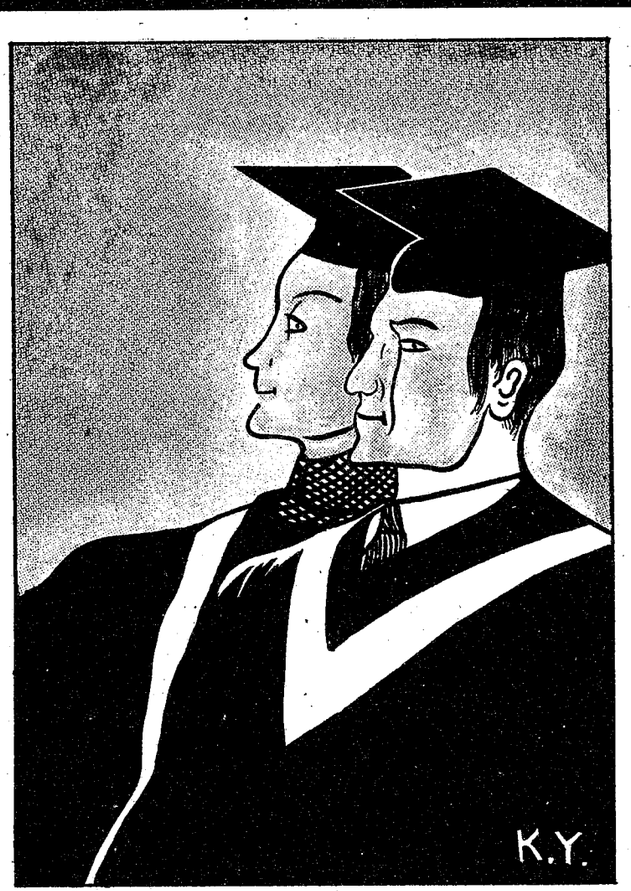

畢業生

Graduates

To The Class of 1940—in Parting

My thoughts turn back at this time to the four years during which most of you have been studying here and especially to the last three of these when I have tried to fill the combined offices of Chancellor and President. The reason for this gives the starting point for what I want you most to remember as you end your college studies. For this represents much more than an internal administrative issue of our own. It is due to the enviromcnt in which we have all been living for that period and is thus a part of the nation-wide struggle in which we are all so vitally concerned. For these have been three momentous years, perhaps more so than any others in the long history of your country, and will certainly determine the nature of its existence in the future. Students all over the country had for more than twenty years been increasingly conscious of the danger to national independence and had been preparing themselves and their fellow-countrymen for the crisis which they felt to be imminent. I shall never forget that the Student Movement and Yenching University (under this name) both came into existence in this city, and that I moved here to begin my connection with both, in the year 1919. There is no longer the need or the opportunity for stimulating this awakening national consciousness. Nor has there been any adequate outlet for expressing your patriotic devotion. But those of you who are now finishing — at least for the immediate future — your academic studies there is the challenging summons to put into effect your patriotic idealism and the Yenching spirit as applied to national service. Both in resistance to all that is harmful to the national welfare and in constructive internal reforms there has never been more urgent need of these

with your training. Nor could there be any more noble endeavor than that which awaits you. The encouraging possibilities add to the zest of dedicating yourselves to these creative tasks. As to those of you who will continue your studies here or elsewhere the same holds true after further preparation.

My hope is that as you review your experience during this period, the contrast between life on the campus and away from it will help you to appreciate Freedom as would otherwise have been impossible, and that you will never cease to strive passionately for its preservation against every form of tyranny over human life, physical or spiritual, whether from forces without or within. Also that you will discover, what the greatest sages and spiritual leaders have always taught, that life's fulfilment consists not in the abundance of material possessions nor in any form of self-aggrandisement, but in the loving service of your fellow-men, especially those less privileged than yourselves. With this philosophy accepted and applied to the careers you are soon to enter, as we are trying to do here, the bond between each of you and your university will endure through all vicissitudes, however far away in space or long in years may be the separation. And for one last lingering personal word, think of me as eagerly interested in all that concerns the personal welfare of each one of you, sympathizing or rejoicing with you as there is occasion, always believing that you will realize your own best self.

J. Leighton Stuart



查良錠

浙江寧海

家政學系



張繼毅

遼寧新民

數學系



張冠增

山東壽光

特別生物學系



張 棟 隆

湖北漢口

政治學系



張 秉 心

浙江鹽海

經濟學系



張 翠 雯

廣東南海

外國文學系



張 蓀 芬

江蘇泗陽

醫預學系



張 淑 貞

河北遷安

外國文學系



趙 葆 沁

河北昌平

特別生物學系

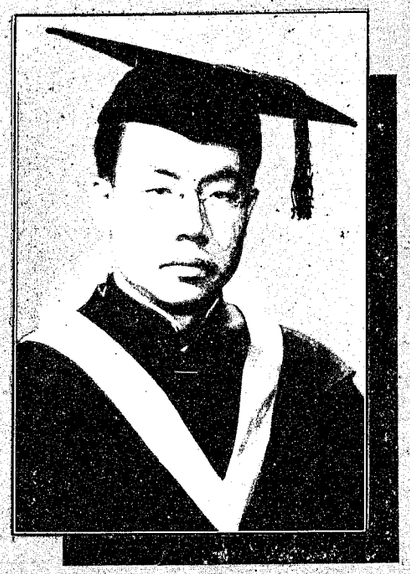

趙寶礽
河北天津
化學系



陳京生
湖北黃陂
外國文學系



陳封雄
江西修水
社會學系

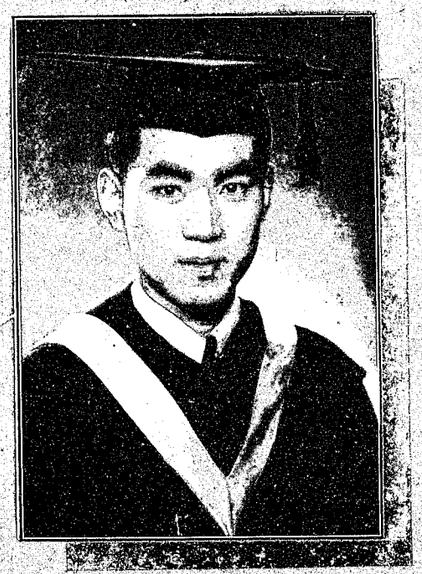

陳鳳皐
河北交河
化學系



陳奮翼
陝西安康
教育學系



陳涵芬
廣東中山
社會學系



陳　稻

福建閩侯

經濟學系



鄭家駒

山東濟寧

經濟學系



外國文學系



蔣勗存

新疆昌吉

外國文學系



周恩慈

河北藁縣

社會學系



周如杞

廣東開平

化學系



周麗寶

江蘇寶山

護預學系



周彥良

福建閩侯

政治學系



周明鈞

安徽至德

新聞學系



周廷壎

廣東順德

社會學系



周同軾

福建長汀

特別生物學系



祝遂

河北大興

外國文學系



朱元義

河北天津

經濟學系



屈鴻鈞

河北天津

特別生物學系



權國英

湖北武昌

社會學系



方淑昆

廣東惠陽

外國文學系



馮傳宜

廣東番禺

特別生物學系



富志禮

遼寧北順

經濟學系



常德韓

津天北河

系學樂音



瑛美何

雲密北河

系學育教



蔭文席

平北北河

系學育教



寰振謝

河柳寧遼

系學理物



恂友何

縣鄞江浙

系學理物



捷其謝

山台東廣

系學濟經



鐸兆星

安固北河

系學物生別特



典緒徐

津天北河

系學史歷



梅慈徐

台五西

系學預護



濈胡

德順東廣

系學治政



眞素徐

[illegible]奉西

系學史歷

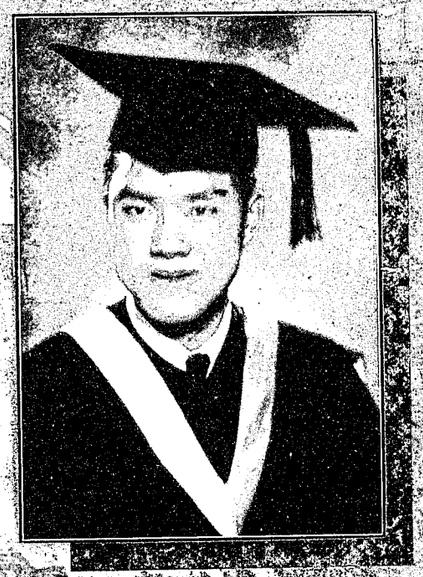

[illegible]光胡

[illegible]石[illegible]

系學[illegible]



黃　燕

浙江嘉興

經濟學系

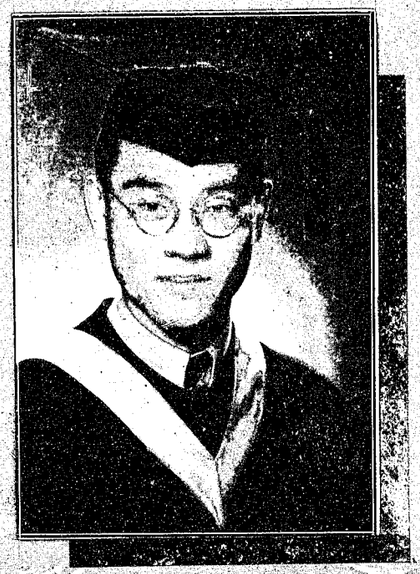

黃　宛

浙江嘉興

特別生物學系



關　光

廣東番禺

教育學系



高　紀　常

廣東新會

經濟學系



關　桂　梧

廣西蒼梧

家政學系



關　淑　莊

河北北平

經濟學系



潛 廸 關

遼 寧 遼 陽

經 濟 學 系



瑩 祥 孔

山 東 臨 縣

經 濟 學 系



鵬 海 雷

河 北 永 清

特別生物學系



璞 之 李

河 北 安 次

教 育 學 系



本 竹 徐

河 北 天 津

經 濟 學 系



漢 驅 李

廣 東 台 山

護 猶 學 系



李錫智
河北深澤
新聞學系



李榮貞
河北順義
社會學系



韓國鈞
安徽合肥
經濟學系



李炳泰
山東泰安
經濟學系



林嘉樹
山東掖縣
物理學系



林惠樹
山東掖縣
歷史學系



林玉瓊

廣東新會

教育學系



林蘊玉

福建閩侯

家政學系



林永俁

福建閩侯

商治學系



劉暢德

廣東台山

經濟學系

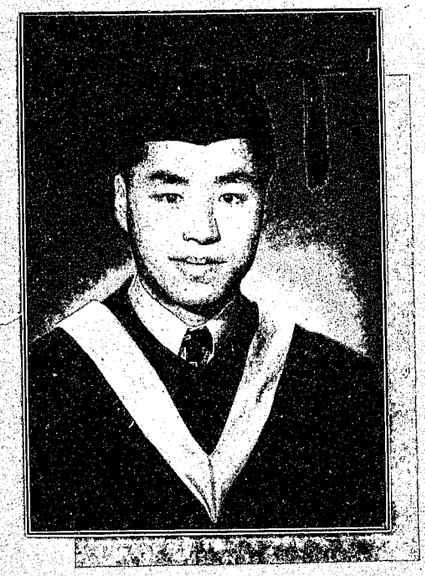

劉兆祥

河北鹽山

政治學系



劉濬璞

河北天津

護預學系



劉　慶　衍

江　蘇　寶　山

教育學系



劉　克　新

河　北　灤　縣

社會學系



劉　德　馨

河　北　豐　潤

經濟學系



劉　永　鑫

貴　州　清　溪

經濟學系



劉　淑　珍

山　東　掖　縣

歷史學系



羅　鎮　都

遼　寧　開　原

化學系



呂作荃

遼寧西豐

經濟學系



馬奉娟

河北寧雲

家政學系



倪晉墳

安徽阜陽

經濟學系



聶國屏

河北撫寧

外國文學系



周南服

山西寧武

物理學系



鮑善家

江蘇吳縣

物理學系



沈兆麟

江蘇吳縣

社會學系



沈慶生

江蘇東海

經濟學系



沈詩萱

浙江杭縣

護預學系



沈瑩申

福建閩侯

經濟學系



石堉工

河北灤縣

社會學系



孫咸方

安徽舒縣

社會學系



孫念敏
江蘇無錫
經濟學系



孫以芳
浙江嘉善
社會學系





曾恩波

廣東高明

新聞學系



崔約翰

北洋天津

哲學系



黃震芳

山東益都

政治學系



萬衛芳

江蘇江寧

家政學系



萬榮芳

江蘇江寧

教育學系



王成章

吉林扶餘

外國文學系



王傳秀
江蘇崑山
數學系



王勤望
浙江慈谿
經濟學系



王純厚
遼寧遼陽
社會學系



王觀芬
浙江紹興
經濟學系



王恭斌
浙江奉化
化學系



王美琰
河北宛平
教育學系



王世銓

安徽貴池

政治學系



王同風

山東臨淄

外國文學系



魏洪賢

遼寧易縣

經濟學系



魏文遠

福建閩侯

外國文學系



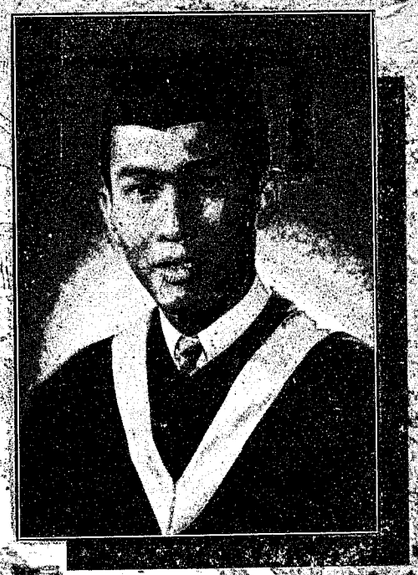

伍乾滋

廣東台山

新聞學系



吳楚華
廣東台山
家政學系



楊士汶
河北寧河
化學系



楊貞英
河北通縣
護士學系



姚克蔭
安徽貴池
哲學系



楊允桐
安徽懷寧
經濟學系



姚念慶
湖北羅田
經濟學系



執敬尹

興大北河

系學化



岳昌烈

興嘉江浙

系學濟經



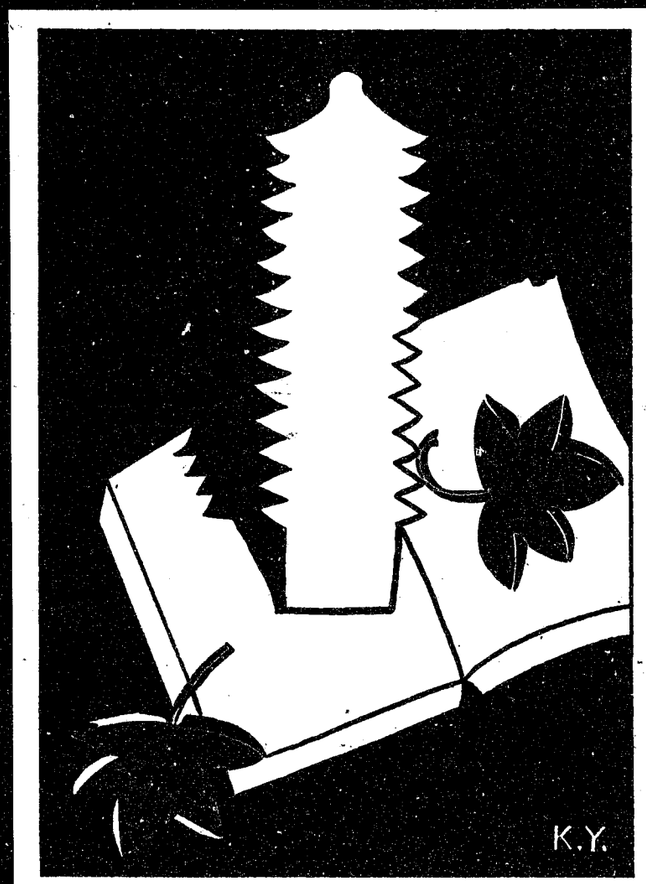

設備の概況

General Survey of Departments

YENCHING UNIVERSITY AND HOW IT CAME TO BE

Howard S. Galt

The Campus and the Buildings

This Yenching Campus, a dual product of the arts of Nature and the arts of man, was occupied by the University in the summer of 1926. At that time the main outlines of the campus were where they are now, but several plots within the borders—islands of "extra-territoridity"—had to be purchased later. The southwest part of the campus, the oldest portion of which we have definite history, was originally a beautiful summer garden belonging to a Ming Dynasty scholar name Mi Wan Chung. The north part of the campus was, toward the close of the 18th century, developed as a summer garden by Ho Shen, a favorite minister of Emperor Ch'ien Lung. The lakes, hills, islands and rockeries, as well as the old pine and cedar trees, which adorn this part of the campus are doubtless a heritage from that early period.

The main part of the campus was purchased in the latter part of 1920. An engineer's survey was made and the University architect, Mr. Murphy, at once undertook the lay-out of the site and buildings. For the main group of academic buildings an east and west axis was laid down, the western end of which impinges on the highest pagoda in the Jade Fountain Park. For the buildings of the Women's College quadrangles a north and south axis, meeting the other axis at right angles at a point a hundred yards or so east of the present Bashford Administration building, was laid down. These two axes determined the location of most of the buildings. But parts of the campus, in keeping with their landscape gardening were treated less formally, and many buildings have been placed without relation to the axes.

The buildings, as all observers note at once, are Chinese in architecture—"one of the great architectures of the world", according to Mr. Murphy. But Chinese architectural features characterize the exteriors rather than the interiors, for the latter are arranged primarily with respect to academic and administrative requirements. The first buildings erected were Ninde and Sage Halls, their corner stones bearing the date 1922. The latest important buildings to be erected were the two gymnasiums, completed in 1930. All buildings are of brick, stone or reinforced concrete, and almost entirely fire-proof.

When the members of the University occupied this campus in 1926 it seemed like a move into paradise—at least for the men students. The campus—or rather the collection of odd buildings—occupied by the "Men's College" at K'uei Chia Ch'ang, the temporary site in the city, was a dreary, dusty place. City scavengers, cooperating with the dust-storms of winter and the flood waters of summer, carried

to that corner much of the filth of Peiping. Buildings were small, space was limited and equipment was meager, and during the eight years on that K'uei Chia Ch'ang site faculty and students looked with ardent hopes for the privileges the new site promised.

For the women students the change was not marked by such deep contrast, for the temporary city site of the Women's College near Teng Shih K'ou was much superior to the K'uei Chia Ch'ang site. There for a period of about ten years, in ample and picturesque buildings which earlier constituted the "fu" of a wealthy family, the Women's College had a steady and notable development both before and after 1920, the date when it became a part of the University.

Inquiry into the origins of Yenching carries the inquirer back into the period from 1902 until 1918. During those years, following the universal destruction of all Christian institutions in North China in the year 1900, the "Peking University", Methodist College for Men; the "North China Union College", the union college for men at Tungchou; and the "North China Union Women's College", the women's college in Peking; had rebuilt their buildings, raised their standards, increased their numbers, and thus laid strong foundations for the union University which was to be. In addition to these three colleges mention must be made of three theological schools, whose union into one really preceded the organization of Yenching, and this school was thus well prepared to become the School of Religion of Yenching University.

If the inquirer into Yenching's origins is still not satisfied he may seek out the sites and connections of schools which began in Peking as early as 1864. In that year a girl's school was started in the American Board Mission, which later became Bridgman Academy, and out of which the Women's College was evolved. In 1867 a small school for boys was established at Tungchou, and out of it evolved the college for men at Tungchou, and one of the theological schools. In 1870 the Methodist Mission in Peking established a boys' school out of which was evolved Peking University which, besides being a men's college, included another theological school.

Thus step by step, and stage by stage, five different schools were founded, developed and merged, and we have the Yenching University of today. If the founders and teachers and pupils of those early pioneer schools could live again and visit the Yenching campus today—the day these lines are written the campus is glorious in the spring beauty of flowering shrubs and trees—they would indeed think they had reached paradise—a paradise not too inferior perhaps to the one where we hope they are.

The Colleges, Departments and Curricula

The undergraduate courses in Yenching today are organized in three colleges and seventeen departments. But these stand at the end of a long series of academic changes. When Yenching was established in 1918, China's school system was not the present system. At that time above the middle school there were two years of "university preparatory" (Yü K'e) and four years of "university proper" (Pen K'e). Yenching University (which at that time bore the name "Peking University") accordingly had a Yü K'e, and a Pen K'e, each with a dean in charge. At the outset there were but thirteen departments. During those early years "young men saw visions" and administrators "dreamed dreams", and by the time the University was transferred to the new site, in 1926, there were twenty-three departments. Several of these had been added as attempts at vocational education—only partially successful.

Before the new site was occupied the Chinese Government changed the school system (1922) and the Yü K'e (university preparatory) became obsolete. So in 1926 there was but one academic dean. However the Dean of the Women's College seemed to retain certain academic responsibilities for the women, but at this point coordination was soon effected. (A short-lived effort to establish a special Yü K'e was made, but met with strong opposition and was discontinued).

In 1930 the Ministry of Education in Nanking decreed that institutions of "university" status (ta hsueh) must have at least three colleges, in which their departments were to be grouped. This resulted in an academic reorganization at Yenching, for in 1929 Yenching had been registered and recognized by the Chinese Government. The resultant three colleges at Yenching were the College of Arts and Letters, the College of Natural Sciences, and the College of Social Sciences. The latter name, due to certain academic organizations at Princeton University in America, the alumni of which had assumed partial support of the College, was later changed to College of Public Affairs. Thus originated the three colleges as they are today.

During this period of reorganization, and subsequently, there were among the departments some eliminations and some combinations, resulting in the seventeen departments of today. These changes were due partly to regulations by the Ministry of Education in Nanking, and partly to the demands of economic retrenchment.

The curricula in Yenching have, from the outset included many elective courses. The proportion of electives to required courses constitutes a chronic problem of academic administration which keeps the faculty and student body both interested. "Freedom" is one of the big words in the University Motto, and usually the students have desired more freedom in course election. The faculty has usually been in sympathy with this principle, but at the same time has felt responsible for requiring enough breadth and integration of studies, along with specialization, to justify the granting to graduates of the bachelor's degree. During the years 1932-33 a "Committee on Academic Efficiency" made systematic study of department programs and curriculum problems. The report of that Committee, thoroughly discussed and partially revised by the Council, has formed the basis of curricular programs during these subsequent years. In the programs for the three colleges the studies of the freshmen year are nearly all prescribed. More freedom is granted in the sophomore year, and during the upper two years the departments are free to specify both required and elective elements in the students' program.

As mentioned above the School was, at the time of its entry as a part of Yenching, a union institution of three elements: one was the theological division of the former Peking University; the second was the North China Union Theological Seminary, in which three Christian missions had been united for nearly fifteen years; the third was a theological school of an English missionary society, formerly located at Tientsin. These three institutions, looking forward hopefully to the time when the union university would come into being, effected an earlier union (in 1915) and located near K'uei Chia Ch'ang where Yenching later began its work. It subsequently became a part of the University and has held its well-honored place for these twenty-two years. Although the student enrolment is small the faculty is maintained at full strength and includes scholars of exceptional ability and devotion.

Yenching's Foreign Institutional Relationships

The Harvard-Yenching Institute. *"Mr. Hall was interested in educational and philanthropic work in the Orient and the Near East, and he left a large part of his estate 'for the purpose of education in foreign lands, to wit China, or elsewhere in Continental Asia and Japan, Turkey, and the Balkan States in Europe'. The Trustees under this will. . . . for many years made contributions to numerous educational institutions, but, as the time approached when a final settlement of the estate must be made, they agreed that China offered the most promising field for the concentration of effort, and that a plan for cooperation between a group of institutions in China and an American University would provide the best means of carrying out Mr. Hall's wishes. Harvard University was chosen as the center in America at which the activities of the Institute would be carried on, and Yenching University of Peiping, China, was selected to act as the "liaison" university in the Orient."*

This paragraph, quoted from the Harvard Alumni Bulletin (Dec. 22,1933) reports the first steps leading to the organization of the Institute. Charles M. Hall, a graduate of Oberlin invented a process for the profitable manufacture of aluminum and thus amassed a considerable fortune. A board of trustees at Harvard administers that part of his estate which was allocated to the support of the Institute. The chief purpose is the promotion of oriental studies, especially those connected with China, at the two centers, Harvard and Yenching. Research work under the Institute was established at Yenching in 1928. The funds are used to support a number of professors in the departments of history, Chinese, and philosophy, to provide fellowships for a number of advanced students in these fields, and to promote research and publication in these and related fields. The annual budget also includes generous funds for the purchase of books dealing with relevant subjects, and Yenching owes to the Institute a heavy debt of gratitude for the consequent expansion of the University library.

At Harvard University the Institute is developing one of the most important centers for the study of Orientalia to be found in the West. There also an extensive library is being developed; for which the Yenching office of the Institute acts as purchasing agent.

The Princeton-Yenching Foundation. *The chief interest of the Princeton-Yenching Foundation is in the College of Public Affairs, which receives part of its support from the Foundation.*

The beginnings of this relationship took place nearly twenty years ago while the University was at K'uei Chia Ch'ang. For many years there had been a "Princeton-in-Peking" organization — chiefly of Princeton University Alumni — which supported the Young Men's Christian Association in Peking. After Yenching was organized there arose a movement to transfer the Princeton interest from the Y.M.C.A. to the University. This transfer was a gradual process. The social science departments were those which the Princeton alumni hoped to support and develop. Beginnings were made in those early years, and after the removal of the University to the new site the Princeton support grew stronger. An interchange of professors and students took place and in 1930 the organization at Princeton was expanded and the name Princeton-Yenching Foundation was adopted. The Foundation maintains an executive office in New York. It has a small endowment fund and the income from this, with contributions from Princeton Alumni, are remitted annually to Yenching for the support of the departments of Economics, Political Science and Sociology in the College.

Wellesley College. *Through the Yenching College for Women the University is connected with Wellesley College, which is also a college for women.*

In 1919, before the Women's College joined the University, there was organized in America a committee to promote interest in a group of colleges for women in the Orient. Through the activities of this committee a connection was established between Wellesley College and the College for Women in Peking. Many Wellesley College alumnae have at different times been on the faculty at Yenching, a number of Yenching women graduates have enjoyed special facilities for advanced study at Wellesley, and the Wellesley faculty and students contribute annually a sum of money for the support of the Yenching College for Women. Based on the relationship between the two institutions they are often called "Sister Colleges".

The University of Missouri School of Journalism. *Mr. Vernon Nash, one of the pioneers of the Department of Journalism was a graduate of the Missouri School and in 1927, through promotional activities by Mr. Nash in America, a link was forged which connected the Missouri institution with the department at Yenching. An exchange of professors and fellowship students took place and for a number of years there was a strong interest in Yenching at the University of Missouri. At a later period there were changes which somewhat impaired this interest. Dean Walter Williams of the School of Journalism at Missouri was elected president of the University, and died shortly after. Professor Martin who had been the exchange professor from Missouri to Yenching, was chosen dean of the School at Missouri and he has maintained a keen interest in the Department of Journalism, but apart from this the relationship between the two institutions is not as strong as formerly. It exists potentially however, and there is hope that when conditions are more settled the vital relationship can be restored.*

This historical sketch has selected a few of the major aspects of Yenching University life for record. Many other topics might be added, but several of these will doubtless be set forth in other sections of this Annual. For this reason, as well as for lack of space, the present sketch does not include them.

研究院概況

陸志韋

燕大研究院的組織可算是簡單之極了。既沒有獨立的預算，又不指定誰是研究教授，更加歷來辦事的人都不喜愛裝飾門面，不用說局外的人，就是校園之內，也很有人不明了研究院工作的範圍的。所謂燕京大學研究院概況也只是一個小小的本子。澈底的說，燕大的教授，凡是自己對於某問題具有深刻的研究興趣，覺得國家或是中國學術界有那研究的需要，本科畢業生之中發現有志同道合可以造就的人，他就有權利做研究院的一份子，只須本院執行委員會的通過。

由此看來，燕大研究院是建設在人的志趣上的，其次才能談到物質的設備。設備不外乎圖書和儀器。圖書的一方面，哈佛燕京學社所供給的利益眞是不少。燕大雖然缺少西文的書籍，但是在「國學」的方面，我們的研究資料可算够用了。理學院的儀器都是各位教授在千辛萬苦之中逐漸積聚的。其中有好些還是親手製造的。我們對於學生的選擇研究題目十分謹愼。凡是人才設備兩方面所不能容許的事情，决不隨便嘗試。已經嘗試了，也不讓他半途而廢。

就因爲這個理由，近幾年來研究生的數目反而比從前少了好些。有的學生我們根本就不讓他報名投考。民國二十二年度研究生曾經超過一百名的數目，以後限制就嚴了。那時候，修業期限是一年。一年之內，還得選修十八學分。留下來的時間才用來寫論文。民國二十三年夏季的畢業生的數目竟然達到三十二人。

按照現行的規則

一、入學試驗相當的嚴格，連自己的畢業生也不能免試入學。
二、修業年限至少二年。
三、第一年終了，非得通過基本考試，否則不能續學。
四、畢業的時候，除了論文考試，又得受一回學科考試。

研究生的特別權利就是不必選修學分，不必隨班聽講，除非和本科生共用選修學程，那必得遵守本科的規則。

自從民國二十四年改組以來，每年研究生的人數和領受學位人數載在下面：

	人數	學位
二十四年	87	32
二十五年	56	24
二十六年	48	13
二十七年	37	14
二十八年	37	13
二十九年	54	

往後幾年，學生的人數大致不會比現在增加得很多。可是只要有程度及格主意堅强的人，不怕不能在本院佔得一席。

研究院並且設立各種獎學金，使得大多數的學生不必再完全依靠家庭的供給。按照現今中國中等家庭的經濟狀況，學生在本科畢業之後，還要仰仗父兄的接濟，非但自己不願意，也許是不可能的。獎學金分爲下列的各種：

一、大學獎學金四名，每名每年四百元。
二、哈佛燕京學社(歷史學部，國文系，哲學系)獎學金八名至十名，每名每年五百元。
三、理科研究所獎學金若干名，每年每名四百五十元至六百元
四、理科研究所由中英庚款董事會贈與研究助理學額四名，每名每年五百元。
五、農村建設獎學金（政治學部，教育學系，社會學系）若干名，每名每年三百元至五百元。

其他凡是要知道本院詳細情形的，請參看燕京大學研究院概況和本院入學簡章。

宗教學院概況

李榮芳

歷史 燕京大學宗教學院，是幾個學校合聚而成。公曆一八七五年，美以美會在北京設立小學與聖經學校，至公曆一八八五年，學校展至中學程度，稱懷理書院。又至公曆一八八八年，改爲大學，稱匯文書院。其中雖未正式設立神科，而有道學館，並重要之宗教學科。

又英國聖道堂於公曆一八七一年，在天津設立道學館。於公曆一九一二年，遷至北京與北京美以美會合辦聖經學校。第二年復合辦高級神學校，稱匯文大學神道科學科正班，或匯文大學神學館。

公曆一八七一年，公理會已決定在通州設立聖經學校，收小學畢業人才。至公曆一八八九年，小學進爲大學，稱潞河書院，聖經學校進爲道學館，收大學畢業人才。公曆一九〇五年，公理會與長老，倫敦兩會聯合在北京鼓樓西合辦神學，稱華北協和道學院，其中有高級班收大學畢業生，有初級班收程度略低人才。

公曆一九一五年秋，匯文大學神學館，與華北協和道學院聯合，稱匯文大學神科。公曆一九一九年，改稱燕京大學神科，一九二五年，改稱燕京大學宗教學院。

宗教學院先收大學畢業與大學第四年生，後取消大學四年生，只收大學畢業人才。

目的 本學院之目的，在養成有豐富宗教經驗，具歷史眼光，科學態度，熱心謀求中國教會發展，及中國社會進步之青年男女，爲中國基督教思想及生活，建樹穩固之基礎。

學系 本院共分五系。卽經典文學系，宗教史學系，宗教哲學系，宗教教育與宗教心理學系，教會與社團音樂學系。所授之科目，經典文學系有新舊約文學，新舊約歷史，新舊約訓詁，希臘文與希伯來文等類。宗教史學系有基督教通史，基督教義史，中華基督教史，中國宗教史等類。宗教哲學系有宗教哲學，基督教哲學，宗教倫理學，及基督教與社會問題等類。宗教教育與宗教心理學系有宗教教育原則，宗教教育教授法，宗教教育教材，與宗教教育心理學等類。教會與社團音樂學系，有音樂入門，教會音樂史，風琴或鋼琴習奏，聲音訓練，和諧學，聽覺訓練等類。

學生 本院有正科生，特別生與短期科生。

正科生須具大學卒業資格，三年期滿，考試合格，得領神學士之學位。

凡未在大學卒業而有同等學力者，得入院作特別生，不能得神學士學位，凡有同等學力而僅願專門研究一種題目者，亦爲特別生。

短期科生入學資格，學生須曾在教會內服務，有工作上的經驗。此外須有下列資格的一項：

（甲）能修燕京大學課程的程度。

（乙）曾有與中學畢業程度相等的教育或經驗。程度當否，由本短期科主任分別核定。

（丙）了解國語，中文通順，有能以中文發表思想的程度。

短期科爲便利不諳英文而程度合格的學生起見，一切功課，皆以中文教授。

短期科以一年爲限，成績及格，得領本短期科畢業證書。

景學會 本院有景學會，爲師生合作之學會，現有活動三種：一書報報告或講演，一交際，一靈修。在此可以彼此認識，可以交換知識，可以共同崇拜。

本院與燕京大學之關係 本院係燕京大學之一部分，有分享大

學圖書館及試驗室之權利。在教學方面，可得大學各學院教授之合作。本院學生在普通或專門學科上若有缺欠，得在大學功課中選修，以資補足；在專門研究之問題上須要集思廣益之時，亦可於大學學程中選讀，以得助益。同時本院學生與大學之教授學生接觸既多，對於國內之重要思潮及問題，自可得到多見多聞之機會。大學時給本院各種知識上交際上之助益，俾得分享研究思想之自由，而本院對於大學，又正可以宗教生活上種種貢獻之。如此，在歷史眼光，批評態度，客觀研究之雰圍氣中，宗教遭遇諸般潮流，更可自發正覺，而建立正確深刻，崛然不動的根基。

文學院概況

周學章

文學院共有十學系，（一）國文學系，（二）外國文學系，（三）歷史學系，（四）哲學系，（五）心理學系，（六）教育學系，（七）音樂學系，（八）新聞學系，（九）男部體育學系，（十）女部體育學系。上述各系，除二體育學系外，均爲主修學系。本院本年共有教師七十七人（兼任在內），學生二百七十九人。各系均因同人之努力，近數年來，頗有長足之進步，茲將各系概況，分述於後：

國文學系

本系近年，各方面均較有進展。（一）由課程方面言之，（1）對全校國文之改進。此方面可注意者有四點：（Ⅰ）編訂教材，已成近代文編學文示例二種，近代文編爲模範文之選本，學文示例，爲作文法之舉例，均切實用，惟以學文示例一書篇幅較多，值茲紙張印刷高漲之際，未能付印。（Ⅱ）整理改卷，由本系助理將教員批改之課卷，分類整理，俾學生明瞭易犯之錯誤。此項結果將在第六期文學年報發表。（Ⅲ）增加習作課程，舊有而加習作者，如文選詩選詞選曲選諸課，新增者有應用文與翻譯練習二課。此二課極合一般需要，選課者甚爲踴躍。（Ⅳ）增加習作次數，大一大二國文之習作，各大學均間週一次，本系以特重練習，規定每週一次，餘應用文公牘文翻譯練習諸課亦如之。（2）對本系主修學科之改進，可述者有二事：（Ⅰ）文學組課程之改革（a）注重習作使對舊文藝有更深一步之了解；（b）注重讀專書，使學生有切實根基。（Ⅱ）語言文字組之籌備，本系近得哈佛燕京學社之輔助，

允爲本系增聘語言文字之教授，俾來學年該組成立之後，較爲完善起見，關於此組之籌備進行，現有一委員會專司其事。（二）由設備方面言之，（1）爲圖書閱覽室之增設，（2）爲實驗室之籌備，關於語言聲韵之研究須有儀器設備，故來學年將增設實驗室。

至於本年實況，（一）本系師生之人數，計各年級男女同學共二十七人，研究院研究生七人，專任教授二，名譽教授一，副教授一，專任講師一，專任助教一，助理二，兼任講師九，書記三，其間負擔本系課程者七人。負擔大一大二國文，及編制統計等項工作者專任兼任及助理書記等計共十六人。（二）本系同學課外活動，計(1)學會：（工）編輯文學年報，現已出至第六期，（Ⅱ）講演會兼聯歡會，每月一次，在教員住宅招待舉行。（Ⅲ）旅行及野餐，四月七日在香山寶藏寺舉行。（2）球隊，歷與心理醫預等系比賽，成績良佳。（3）其他不限本系同學之研究團體而與本系有關者，爲詞曲研究會新文藝座談會等。

歷史學系

本系人事方面以代理主任貝盧思女士休假回國，系務改由齊思和先生負責。鄧文如，洪煨蓮，王克私，李榮芳，張爾田，張星烺諸先生均照常在系任教。此外又聘蕭正誼先生擔任日本史，穆瑞先生擔任英國史。譚其驤先生以應浙江大學之聘，於本年下學期離校，所授功課遂暫停開課。教材方面，鄧文如先生中國通史講義之明清史上部，業已出版，下部在編纂中。齊思和先生編著"Contemporary World History Lectures and Documents, 1919-1938"亦於去秋出版。本年本系主修生，本科三十二人，寒假畢業者二人，暑假畢業者六人；研究生六人，畢業者二人。外系同學之選修本系課程者，則較往年倍增，現代史一班竟達二百十二人，爲前此所未有，足徵近年同學對於歷史興趣之激進。本系師生於教讀之外，又有歷史學會之組織。在校會員八十餘人，每月召開演講會或論文報告會，分別在各教授住宅舉行。該會出版之史學年報，刊載師生研究之心得，於國內外學術界，素負盛譽，上學年發刊十週年紀念專號。至第十一期，亦將於本學期出版，內容刷新，益見精采。近者本系因成立已逾二十年，畢業生過百人，於國家社會，不無貢獻，因擬編纂本系一覽，用誌本系一切情形，及畢業系友近況，俾各地系友得明本系近況，而前後同學於學問事業，亦易資聯絡。現正從事調查編輯，不日即可出版云。

哲學系

年來本系主修學生人數約七人至十人，本年共八名，其中二名爲研究生，學生之程度甚佳，均在大學生平均程度之上，本系研究生每年領受哈佛燕京學社獎學金以研究中國哲學，本年本系領受此項獎金者共二名。

選習哲學概論（哲學1或2）之學生對於此課均感濃厚之興趣，本系希望藉此吸收多數優秀學生爲主修生，一九三八至一九三九年宗教學院趙紫宸院長爲本系教授此課，對於本系幫助甚大，來年仍望趙院長有所協助也。

一二年級學生選習思想方法一課者爲尤多，本系對於此課所用之材料尚欠滿意，現正從事準備擬編一課本使學生讀之皆能善用思考，以收實用之效果。

新任助教嚴群先生曾爲本系之研究生，任職後予各方面以新的興趣，本系得其助力不少，且做高深研究之學生，受其鼓勵閱讀原文書籍以研究西洋哲學。

本系各課三年中教授迭更，於教學方面不無相當影響，希望現

有之教員多開課程，使主修學生有充分之研究機會。

心 理 學 系

本系前任主任陸志韋先生現除擔任普通心理，教育心理及實驗心理各課外，並作「語言與思想」之研究。劉廷芳教授仍在休假期間。夏雲先生於民國二十七年赴美留學，或將於今秋返校。夏仁德先生 (Dr. R. C. Sailer) 於民國二十六年休假返美，翌年回校，繼續擔任心理衞生，社會心理及統計各課，並從事修改其舊著 "Personality and Everyday Behavioi" 一書。沈迺璋先生於民國二十七年自法歸國，來系擔任普通心理及實驗心理各課。吳天敏女士現正研究「如何教外國人華語」問題。赫實源先生於去歲畢業後，留系服務。

本系現有研究生三人，本科生六人。研究生之中男一女二，本科生之中則僅一女生。

本系有圖書室一，內藏中西書籍三千餘部，雜誌二十餘種，惜近三年來，增購新書頗少耳。

本系各種試驗儀器多係數年前所購置，約值華幣萬餘元。近年來金價驟漲，外貨奇昂，以是所需儀器，多由本系自製，非惟經濟便利，其出品在應用方面，甚或優於舶來品。

本系課程之中，以心理衞生一門遺人興趣最深。或謂肄業燕京，而未讀心理衞生，乃一憾事。又普通心理一課，年來讀者日增，幾佔全體學生三分之一。至於其他課程，如教育心理，社會心理等，亦莫不有此種趨勢。是或本校師生對心理學之認識，較爲成熟故也。

教 育 學 系

本系自燕京成立卽已誕生。高厚德博士首任學系主任多年，繼之者周學章博士。或事奠基，或事光大，系務發展，一日千里，二十餘年來，益臻穩固。按本系畢業同學，先後約近二百，服務各地，甚受社會歡迎。良以大學目的，人材爲重，人材又以實用爲要；故本系向對中學師資之培養，幼稚人材之訓練，極爲重視，而後者之課程又能自成系統，特稱幼稚師範班。至實習場所，則有附設之初中與小學，及幼稚園兩處。理論實際既能統一，專業精神遂可發揮。

近年來鑒於國內鄉建運動之重要，而進一步之實驗研究，又屬高等教育當然之使命。故本系前曾參加華北農村建設協進會，分任工作。事變後，同仁等雖寄身危境，猶思以學術立場，恢復舊業。相繼設立藍旗冉村兩處實驗區。前者現有完全小學四班，學生二百餘名；簡易師範一班，學生三十餘名。小學部之實驗，除注重勞作訓練，兼採「組織教育」之精神外，現正從事「以四年修業年限完成部定六年課程」之嘗試，第一學期已告結束，教法改良，頗堪樂觀。師範部之訓練，則以鄉建工作者之養成，爲中心目標；更期以三年修畢四鄉簡課程。此外尙附設女子手工工廠二處，出品以挑花及花生醬爲最著名。冉村實驗區現有初小兩班，學生七十餘名，至多數無暇來學之兒童，暫設「莊村活動」一項，表演學校教育，宣傳普通常識，惟成人亦多被吸引者，關於生計教育，則有猪種鷄種之改良試驗。此外更置醫藥室一間，工作尤形忙碌，既可倡導衞生習慣且易博得大衆歡心，有利全部工作之推進。近復適應地方需要，添設婦女夜校一班，創立區民信用合作社一處，益獲農民之同情。行見學校中心之鄉村建設，漸由理想而近乎事實矣。兩區工作人員，大都爲本系畢業同學，且爲加修鄉建課程者，率能認定目標，吃苦耐勞，以取得鄉人之信仰。本系特爲大學二年級以上同學有志鄉教者，開設鄉教課程數種，並設獎學金若干名，選習同學年有增加。畢業後由校方介紹，深入農村實際工作者，頗不乏人，前途已云光

明。

至本系之特種研究工作，以同學論，歷年考入之研究生，概屬大學畢業而有服務經驗者。或自動選題研究，或受獎金協助，專攻鄉教，屆時均有論文提出，成績斐然。以教授言，舉其犖犖大者，則有「中小學各科教育測驗之編造」；「中小學智力測驗之編造」；「中國教育史之分期整理與專題研究」（內容兼含思想及制度，將來以英文發表。）；「教學視導制度」；「師範課程問題」；「河北省教育經費問題」。以上各項研究，或已出版，或在進行中，成績頗稱顯著。

本系師生素重感情聯絡與共同探討，故有教育學會之組織，除平時之各項活動外，每年出版「教育學報」一册，藉以鼓勵研究，促進專門學術之發展。本系主修學生歷年增加，本季合研究生與本科生，共有七十餘人。頗極一時之盛。

音樂學系

在語言文字失敗了，或無能的時候，音樂就出來了——它的目的，是在表白不能表白的。在現在這樣的年頭兒，我們的心裏有好些東西是不能用語言說出來的。所以，音樂特別的有用。無論什麼樣的情緒，都可以在鋼琴上奏出來，或用歌聲使它昇華了。

本學年，音樂學系特別的忙，一則因爲我們短少了一位專任教員，（這個缺憾希望下學年能够補滿）；二則因爲本年的主修生，副修生，和特別生的數目較比已往任何一年要多，再加上有許多不是主修音樂的團體，要求我們幫忙和指導，眞叫我們忙得不亦樂乎。

自去年起始，本學系第一次准許學生以唱歌爲主修學科，實在說來，在已往幾年，我們太過於偏重鋼琴了，除鋼琴之外，幾乎就沒有別的，但鋼琴是純粹西洋的，不特所費不貲，而且也沒法隨身携帶；至於嗓子，每一個人只要他不是異乎尋常，都是有的。什麼時候要用，即刻就可以應用。這樣有訓練的獨唱家，與歌詠團的領袖，人才，是現在中國所急需的，而這個急需，已爲政府與社會機關所公認的了。

此外，本學系尚有一個新的動向，這個動向，就是要根據中國的調子，來創作樂譜。中國底音樂，如沒有相當多數的人來從這方面下工夫，作試驗，它的精神是要受西洋音樂的束縛不會自由的。而世界上凡是有生氣的民族，決不甘在不自由的情況之下，自安自足的。音樂乃是反映人民生活的一種藝術，如果這個民族是創造的，向前的，它的音樂必然的也必須這樣。當今的日子，正需要這樣一個自已表白。燕京應當來領導它前進。本系本年畢業的兩位學生，在這一方面已有貢獻，他們的畢業演奏裏，都有他們自已的所創作的樂譜。一個是根據工人的歌調寫下來的。前幾年本校大門內的兩根漢白玉的華表樹立之前曾有許多工人，唱着喊着，在打樁子，我們的學生，就把這般勞工們合力工作的調子，當場記下，來編成了歌曲。另一個創作，是依據中國有名的曲子，「陽關三疊」編成的，這樣的試驗，將來必能日見普遍，因爲這是反映一般人的渴望，希望將來中國的音樂是要本色的，而非純粹西洋化的。

去年聖誕節所舉行的彌賽亞聖曲合唱大會，除開支之外，差不多得到了一千元的收入。一部分已送交戰時孤兒院，帮助因爲戰爭而喪失父母的孤兒；一部分則撥交本校社區福利會，充作一位護士的薪金。因爲這位護士，是專爲本校鄰近的住民服役的，她的工作，正合乎彌賽亞的志趣，希望她的薪金，每年都能由歌詠團來供給。

本學系的宗旨，是在爲我們的社區，和我們畢業生所到的社區

作有益的幫助。關於後者，卽本校以外的社區，我們現在已有一位畢業生在自由的中國，做着極好的工作，願他的同志們，能與日俱增！

新聞學系

本系現有教職員五人。主任爲劉豁軒先生，教授報紙編輯，報紙與時事，及社論等課；講師孫瑞芹先生教授新聞採訪，報紙繙譯，英文新聞寫作與編輯等課；兼任講師饒引之羅文達二先生，分任報業管理及新聞學史；助理張景明先生管理圖書室，及作研究繙譯等工作。主修二三四年級學生數目，二十六年度爲十二人；二十七年度二十四人；本年二十九人，試讀生六人，附習生一人，一年級學生約十餘人。本系畢業生，迄今共有七十人。最近二年畢業者十一人。功課方面，重質不重量，理論與實習並重。燕京新聞卽爲本系學生實習之刊物，每週出版一次，每次十二版。最近因印刷困難，改爲六版，中文四版，英文兩版。內容屢有改進，近曾闢燕園之外一欄，現在每期增刊社論。三年以來，銷路由五百份增至七百五十份，開銷則由五百五十元增至二千六百元；賴報費及廣告費之收入，尙能自給自足。系中新闢圖書室，已於本年三月十五日開放，藏有報學書籍四百餘種，報章及新聞期刊二十餘種。研究工作，由本系師生共同進行。現已草就者，有劉豁軒及張景明二先生合作之「燕大之報學教育」。此外，本系更從事繙譯報學名著。現已譯成者有拉斯威爾之「世界大戰之宣傳技術」，及岳士特之「報學原理」二書。其他名著之編譯，在計劃中。

理學院

胡經甫

(一) 本院史略

民國七年，本校初創伊始，卽設有數學，物理，化學，生物，家事，地理地質，農學，製革，各系。

十一年，本校初次授予理學士學位。

十四年，協和醫學院正式委託本校接收醫學預科課程，由羅氏基金社每年津貼經費二萬八千餘元。

十五年，首屆醫預學生領受本校理學士學位；是年秋，本校遷入西郊新舍，各學系始分別利用科學樓兩座。

十七年，製革系歸併於化學系。

十八年，本科改組爲三學院，本院始正式成立；公選胡經甫教授爲第一任院長，胡君旋因事辭職，乃公選韋爾巽教授爲繼任院長；農學系卽於是年改隸於金陵大學，爲該校農學院之北平農事試驗場；醫預學科則改隸於生物學系。

十九年，韋院長休假返國，由博愛理教授代理院長職務；是年心理學系由文學院改隸本院。

二十年，首屆護預學生領受本校理學士學位。

二十一年，本校募得美金二十五萬元，由羅氏基金社資助同數巨欵，本院始有獨立之基金。

二十三年，本院化學系添設陶瓷研究學科。

二十四年，本院裁去地理地質學系，並將心理學系仍改隸於文學院。

二十七年，本院添設工預學科。

二十八年，韋院長第二屆休假返國，由胡經甫教授代理院長職務；是年生物學系添設經濟昆蟲學課程；工預學科則改隸於化學系，並與上海聖約翰大學商定轉學辦法，凡修土木工程及建築工程者，得選修乙種工預課程，兩年期滿，成績及格者，得直接轉入聖約翰大學。

茲將本院歷年之統計，分別列表如下：

（一）本院每年度經費

	美金	國幣
十八年		七三四四〇元
十九年	五四六三元	八五七一八元
二十年	一二五二〇元	九七一七一元
廿一年	一五八七八元	七八四一九元
廿二年	一四八四〇元	七八七九九元
廿三年	一四七〇七元	六七四七九元
廿四年	七一三八元	九五六五八元
廿五年	八〇九八元	一一五〇一五元
廿六年	三四五八元	一三〇一八五元
廿七年	六二六九元	一二七〇八四元
廿八年	一一九七〇元	一七八一四四元

（二）本院每年度教職員人數

	數學	物理	化學	生物	家事	地質	心理	農學	總數
十八年	三	七	九	一〇	二	六		五	四二
十九年	四	七	一三	九	二	三	六	八	五一
二十年	四	八	一三	九	二	四	四		四四
廿一年	四	九	一五	一〇	三	四	四		四九
廿二年	三	一一	一六	九	三	一	三		四六
廿三年	四	九	一三	八	二	一	四		四一
廿四年	五	七	一二	九	三				三六
廿五年	四	六	一四	九	六				三九
廿六年	四	八	九	一〇	三				三四
廿七年	六	一一	一四	一一	五				四七
廿八年	四	一一	一九	一〇	四				四八

（三）本院每年度所授課程總數

	數學	物理	化學	生物	家事	地質	心理	總數
十八年	二五	二一	三六	二〇	一二	三六	二五	一七五
十九年	二七	二七	三七	一九	一五	三五	三四	一九四
二十年	二六	三一	三九	二一	一八	三七	二七	一九九
廿一年	二一	二六	三八	二〇	一八	三二	二六	一八一
廿二年	二一	二六	三九	二〇	一八	三一	二六	一八一
廿三年	二三	二四	二九	二〇	一七	三一	二五	一六九
廿四年	二七	二五	三五	二〇	二二			一二九
廿五年	三二	二八	三五	二一	二二			一三八
廿六年	三〇	二八	三〇	二〇	一九			一二七
廿七年	二九	二六	三一	二〇	一九			一二五
廿八年	三〇	二七	三三	二〇	一九			一二九

（四）本院每年度本科學生人數

	數學	物理	化學	生物	家事	地質	心理	大一年級	總數
十八年	六	九	三〇	三一	六	一		八〇	一六三
十九年	八	一二	二二	五〇	一一	五	六	九二	二〇六
二十年	一四	一三	二七	六四	一八	七	四	七八	二二五
廿一年	一二	一三	三六	六二	一一	二	五	九八	二三九
廿二年	一一	九	三八	七六	一	三		一二一	二五九
廿三年	九	一五	四三	九三	八	一		一〇一	二七〇
廿四年	一二	二七	四一	八五	一五			一二三	三〇三
廿五年	一〇	三二	三九	七二	二一			八五	二五九
廿六年	三	一六	二二	二五	五			一〇八	一七九
廿七年	七	二九	三九	五七	一四			一七一	三一七
廿八年	一三	三九	五七	六五	二〇			一二五	三一九

（五）本院每年度研究生人數

	物理學	化學	生物學	總數
十八年	三	一二	八	二三
十九年	四	一四	八	二六
二十年	七	九	一〇	二六
廿一年	一二	二〇	四	三六
廿二年	一一	一六	五	三二
廿三年	五	九	八	二二
廿四年	五	六	六	一七
廿五年	四	九	七	二〇
廿六年	五	六	一	一二
廿七年	七	六	二	一五
廿八年	一〇	一一	六	二七

（六）本院每年度畢業生人數

	數學	物理	化學	生物	家事	地質	心理	總數
十八年	三		六	二五	四	一		三九
十九年	三	二	一八	一六	二		二	四三
二十年	一	八	八	一七	三	一	二	四〇
廿一年	六	六	一〇	一七	三	二	二	四六
廿二年	一	二	一七	一五	一	二	一	三九
廿三年	五	四	九	二六	八		一	五三
廿四年	二		九	一三		一	二	二七
廿五年	二	六	一二	三一	四			五五
廿六年		九	一一	二二	八			五〇
廿七年		六	七	二二	三			三八
廿八年	一	五	五	一九	五			三五

（七）本院及各系歷年所出刊物

（甲）本院

Yenching Natural Science News (*No. 1*) *1933.*

燕大理學院校友消息（已出兩期）

Science Notes (*Nos. 1—14*).

（乙）物理學系

Yenching Physics News (*Nos. 1—6*).

（丙）化學系

The Yenching Catalyst (*Nos. 1—8*).

Nutrition Notes (*Nos. 1—10*).

Ceramic Project, Annual Report (*Nos. 1—5*).

（丁）生物學系

Peking Natural History Bulletin (*Vols. 1—14*).

Yenching Biological News (*Nos. 1—6*).

Beta Beta Beta Biological Honorary Fraternity (*Nos. 1—2*).

（八）本院學生所組之各學會

本年度本院各主修科系學生所組織各學會之職員如下

學會	主席	書記
數學會	王志毅	李歐
物理學會	黃昆	李惟成
化學會	黃鐘	黃鐘(兼)
工預學會	朱良漪	趙文林
生物學會	潘承斌	陳培昌
醫護預學會	杜雲閣	劉鈐
	李爽麟	袁愛悌
家事學會	廖能敏	查良錠

(二) 設備概況

(甲)數學系

該系之重要設備大略如下

模型

線展曲面之鐵絲模型　簡單曲面交割之模型　二度曲面之紙疊模型

儀器

繪曲線器

(乙)物理學系

該系之重要設備大略如下

光學

三米光柵攝譜儀　石英攝譜儀　比長器　油擴散高眞空抽氣機

原子物理

高電壓X射線儀器　米爾X射線攝譜儀　電子繞折儀器　吳爾夫靜電計

電學

柏新電流計　K式電位計　標準射頻率發生器　陰極射線示波器　一百十伏特愛迪生蓄電池　五十安培低壓直流發電機　一百十伏特交流發電機

工廠

精細車床　精細洗床

(丙)化學系

該系之重要設備大略如下

理論化學

傳導器　恆温器　光化學儀器

有機化學

氫化儀器　微量分析及燃燒分析儀器　微量天平

生物化學

葛氏測氮儀器　實驗室榨油機　堆肥實驗場

工業化學

製革實驗室　陶瓷研究室　高温窯　偏極光顯微鏡　熱解儀器

(丁)生物學系

該系之重要設備如下

儀器

單管顯微鏡　雙管顯微鏡　幻燈　愛氏繪圖器　平推切片機　旋轉切片機　保温器　微量注射器

標本,模型,掛圖

脊椎動物　無脊椎動物　昆蟲　動物胚胎　植物

遺傳學

純種菓蠅　瓢蟲

昆蟲學

害蟲防治實驗場　噴霧器

(戊)家事學系

該系之重要設備大略如下

營養實驗室

營養　烹飪　飲食學

服裝實驗室

衣服設計　米蘭氏紡績品標本

家庭陳設實驗室

家庭陳設

家事見習室

家事見習

托兒所

校內托兒所　成府村托兒所

(三)最近進展

(甲)數學系

學生在該系指導下所作研究之範圍大略如下

分析

高等微積分　複變函數理論　正交多次式

幾何

純粹幾何　射影幾何　投影幾何

代數

近世代數　代數理論　矩陣論　抽象代數

算學

數論

(乙)物理學系

學生在該系指導下所作研究之範圍大略如下

吸收光譜光度學

光譜線變寬之理論　土產物之分析

原子物理

土產物之X射線分析　電子繞折對於土產物之分析

氣象物理學

太陽紫外可見及紅內射線之記錄　大氣，微塵，電量，溫度，壓力，濕度，及風之記錄

理論物理

統計力學，力凝結系之新理論

金屬之熱電現象

單晶體金屬線之製造　班納德氏熱電效應之研究

(丙)化學系

學生在該系指導下所作研究之範圍大略如下

陶瓷

粘土之熱分解　琺瑯之研究　粘土之鹽基交換與其多孔性之關係

生物化學

鈣素吸收之生理　素食代謝之均衡　植物蛋白質之研究

理論化學

吸附作用　蘿簾之光化作用　混和鹽溶液之傳導性

堆肥研究

有機物對於氫素散失之關係　肥料發酵時蛋白質之改變

有機化學

麻黃及其演化物　土產藥品之研究

(丁)生物學系

學生在該系指導下所作研究之範圍大略如下

無脊椎動物學

形態　發生

昆蟲學

形態　發生　分類　害蟲防治

脊椎動物學

形態　生理　發生　分類　分佈

遺傳學

特徵之遺傳

胚胎學

動物之胚胎發育

(戊)家事學系

學生在該系指導下所作研究之範圍大略如下

營養學

營養學　飲食學

服裝學

衣服設計　紡績品之研究

家事學

家庭陳設　家事見習　兒童撫養

法學院概況

陳其田

(甲) 略史

一九一八年本校在北平盔甲廠臨時地址正式開辦的時候，就有社會科學的課程。英人戴樂仁先生講經濟；青年會幹事美人步濟時先生兼授社會學。一九二二年外交部參事歐陽心農先生擔任政治學的名譽講師。一九二三年徐淑希先生來校，始有政治學的專任教授。翌年郭雲觀先生兼任講師，添設法律功課。頭幾年經費缺乏，因陋就簡，教授少，學生少，功課少，圖書的設備也少。經過十年的慘淡經營和努力。到了一九二八年，才得着美國羅氏基金及燕普基金的資助，於是大加擴充；政治，經濟，和社會三系合組應用社會科學院。一九二九年因爲大學立案的關係，奉教育部令，改爲法學院。一九三七年又得着英庚款的幫助，添設導師制。後十年的經費雖然較前十年，稍爲充足，可是因爲沒有固定的基金，每年入款不能確定，從長計劃，既然無把握，臨時應付，困難殊多。本院二十餘年的歷史，就在這種不安定的景況中，掙扎渡過。好在教授和同學們，通力合作，教學相長，才有今日一點兒的成績，在社會上頗博好評，在學術上略有貢獻。

(乙) 設備

法學院的設備有兩種；清河實驗區和圖書館。實驗區是爲同學田野工作，示範研究而設的，目的在乎訓練學生實地觀察，以補充書本的不足，可惜因爲時局的關係，一部分的房屋猶存，一切活動不得不暫時停頓。至於圖書的設備，這幾年來，却頗有進步。自從

一九三四年取消學系圖書館，成立法學院圖書館以來，管理集中，借書比較方便。購買新書的經費，也逐漸加增；最近幾年，每年均有一千五百元美金的預算。現在藏書，除存在大學圖書館多量的書本和雜誌不計外，本院圖書館截至本年度止共有洋文書籍五千數百卷，中日文三千八百餘卷，雜誌一百多種。倘使此後預算不變動，希望再過幾年，圖書收藏，逐漸完備，足供研究深造之用。

(丙) 近 況

這三年來能够在華北維持一個大學，是一件很不容易的事；能够維持一個法學院，更不容易。對外的困難不必談，內部最大的問題，是教授少，學生多，工作異常緊張。南方的書報來不了，也是一種大缺憾。

近年來本院學生人數如下：

	全院	政治學系	經濟學系	社會學系	不分系及導師制
一九三六秋	二三四	五五	一〇一	七八	
一九三七秋	一四七	二三	九二	三二	
一九三八秋	三二二	四七	二〇二	六五	八
一九三九秋	三一四	四七	一七八	五八	三十一

從上面的數字看來，可知最近兩年法學院的學生總數比戰前超過八九十人，政治和社會兩系的學生人數，逐漸恢復舊觀，惟經濟學系主修生却比較以前增加不少，大有應接不暇之概。

學生人數增加如此，教授人數三年來無甚變化。除了吳文藻先生和李安宅先生於一九三八年夏天，聯袂南下之外，其餘均留校繼續工作。每系專任教授，不過三四人而已。茲將本年度法學院教職員姓氏及職務列后：

院長辦公室

陳其田(院長)

鄧霞麗女士（英文秘書）

鄭以松（書記）

薛澂清（圖書館員）

政治學系

吳其玉（主任）—國際公法，中外關係。

顧敦鍒—中國政府，中國地方政府，社會科學概論。

胡毓傑—行政法，民法概論，刑法概論，國際私法。

陳芳芝女士—政治學原理，社會科學概論。

張錫彤（兼任）—政治學原理，各國政府。

羅文達（兼任）—政黨與輿論。

吳達仁（研究助理）

趙明玉（秘書）

楊諷（研究書記）

經濟學系

陳其田（主任）

文國雋女士—經濟思想史，國際貿易，社會科學概論。

袁問樸—經濟原理，價值分配論，社會科學概論。

胡繼瑗—經濟原理，經濟史，貨幣銀行。

鄒林莊—統計學，農村經濟，農村合作。

趙錫禹（兼任）—初級會計，高級會計，成本會計。

王光琦（兼任）—初級會計。

李德馨（助理）

楊任之（研究助理）

言穆淵（研究助理）

王昭斌（書記）

社會學系

趙承信（主任）—農村社區，實地研究。

楊堃—家族與社會，當代社會學學說，社會學及人類學研究。

黃迪—都市社區，實地研究，社會科學概論。

關瑞梧女士（兼任）—社會機關行政，個案工作，社會服務實習

林嘉通（兼任）—社會統計學。

徐祖甲（研究助理）

鍾秉璋（書記）

導師制社會科學研究科

陳其田—經濟史與經濟組織。

林邁可—經濟理論，科學方法。

王聿修—政治理論，西洋政治制度。

顧敦鍒—中國近代史，中國政治制度。

楊堃—社會制度。

工作方面，最惹人注意的，就是導師制的添設。仿照英國牛津大學現代講座的辦法，廢除學系界限，取消學分制度。授課不用「先生講學生聽」的方法，乃由導師指定範圍，介紹主要參考書，每星期作文一篇，學生四人爲一組，每週討論一次（兩小時），每人單獨見導師一次（一小時），提倡獨立研究，質疑問難，頗有書院的遺風。每年由第一年級生，考選八人，自第二年級起開始訓練，共有八門功課，分二年讀完，平常並不考試，二年後舉行基本學科試驗，由導師以外的專家題試，凡及格者，即可在第四年級，與導師商定專門研究的題目，以一年功夫，專心研討。一九三八年春季試辦半年，秋季正式開辦，這兩年來，雖因人事的遷移，書籍購買轉運的不便，專任導師的缺少，教學雙方沒有經驗，同學方面英文閱讀能力稍差，略感困難，然而從大體看來，有關各方面，均感興趣。「各盡所能」的精神，已經充分表現，希望長此以往，能做到「各宏其用」，那就好了。

三年來還有一事，可以報告的，就是農村訓練工作。法學院注重農村問題，自戴樂仁教授始，已有二十多年的歷史。晚近因爲羅氏基金在華提倡此種工作，糾合三五團體，共同策劃進行，規模更加偉大。一九三七年的大變動，華北農村協進會南遷。本院祇能在可能範圍內，局部保存農訓工作。課程方面，由本院農訓委員會共同擬定施行，約分公共必修及專門研究兩部。實驗方面，因清河實驗區停辦，頭兩年只能盡量與當地社會團體，如華洋義賑會，協和醫院，社區服務團等接洽，給予同學實習的機會。去年社會學系在附近某村發展研究區，以便學生實地考驗，社會經濟兩系同學參加者八九人。又蒙羅氏基金資助，少數畢業生可以到南方實驗六個月。此時此地，農訓工作，能够如此進行，殊爲慶幸。

埋頭苦幹，不忘對外宣揚。爲這座昔日光榮的文化古城，多留一點兒殘光，本院同人於百忙中，抽出工夫，添辦刊物，*The Yenching Journal of Social Studies* 半年刊，一九三八年夏天創刊，現在已出四期，內容注重社會科學專題研究，除留校本院教授輪流撰稿外，在西北實地工作的戴樂仁和李安宅兩位先生，也時賜鴻文。文學院王克私，博晨光，齊思和，謝迪克，夏仁德諸教授，熱心援助。雖然出版祇有兩年，國內外學者及文化機關，定閱者頗多。各國著名雜誌，互相交換，尤爲踴躍。各大書舖贈送新書，以便介紹批評。本院深望這種半年刊，對於中外文化的溝通，有點兒貢獻。還有專送美國宣傳的 *News Bulletin* 這三年內共出八期，其中第四卷第二期因爲本院十週紀念共發一萬數千份，普遍宣揚本院工作。

事變以來，金融紊亂，百物飛騰，經濟學系有鑑於此，乃編製

北平生活費外匯等指數月報，一面給研究社會經濟的人，一種可靠的資料，同時各機關及商舖解決實際問題，也可用作參考。一九三九年七月開始試編工作，一九四〇年一月第一期出版，以後按月一張，報告上月各種指數的變動。訂閱的人頗多。

這三年來各種師生學會，均照常進行。法學院全體教授月會，每年舉行十次。課程設備，研究工作，治學教課方法，國際關係，國內情形等均在討論之列。集思廣益，改進院務。學生方面，若農村問題研究會，國際問題研究會，經濟學會，社會學會等俱均活躍燕園，生氣勃勃，不讓當年。

三年艱苦光陰，有如逝水，所幸本院師生，對於內部極力團結，儘量維持，爲差强人意耳。

YENCHING COLLEGE FOR WOMEN

Margaret Bailey Speer

Collegiate journalism makes frequent use of the harsh little word "co-ed". If such a word means anything at all, it should refer to students in a coeducational institution, but curiously enough the word is never applied to men students but is reserved exclusively for women. If anyone with an ear for language objects to this usage, he will probably get from reporter or newspaper editor the reply that some shorter word than "woman student" is needed to fit into newspaper headlines, although it would appear to the layman that "girl" is short enough and that there is no more need for a special word for "woman student" than there is for one for "man student". Apparently the reason why "co-ed" is reserved for women only lies in the fact that the history of coeducation in the West was often a history of colleges for men whose doors were slowly and sometimes reluctantly opened to allow a few women to squeeze into a corner. Since in such colleges the word "student" had hitherto applied to men only, some new term was needed to designate the unwelcome newcomers. Although the first coeducational college in America was founded more than a hundred years ago, coeducation at the college level is still unfashionable in certain parts of the United States, and in one of the great English universities less than twenty years ago there were riots among the men students when it was suggested that degrees be granted to the women who were allowed to attend university lectures on suffrance. Even today at another English university although women are admitted to the same examinations as men, they may not receive the degrees or hold the honors to which their work entitles them.

Perhaps this seems an irrelevant introduction to a discussion of Yenching College for Women, but since there is no part of Yenching University labelled "College for Men", it is sometimes asked why one part of it should be labelled "College for Women", and we must go back not only to the beginnings of modern education in China but also to some of the problems inherent in coeducation if we want to know the answer.

Visitors to Yenching often ask when the university was founded, but the answer to that simple question is so complicated that few of us except Dr. Galt, Yenching's official historian, can remember the facts. Four different institutions, of which the earliest was Bridgman School for Girls, founded in 1864, went through a number of metamorphoses and combinations before they became a university, and though we can remember 1920 as the date on which the combined institutions officially took the present form, it is doubtful whether we can ever point out the precise moment at which Yenching University "began." It is interesting to note that the name "Yenching" was in accepted use by the College for Women before it was commonly applied to the university as a whole. But one of the most significant

facts about the history of the institutions which merged to form Yenching is that the North China Union College for Women, as it was called when it was established in 1905, was the first college for women in all China. It was a pretty small college at first, with a faculty of only two teachers and three "assistant teachers", but it was built on sound foundations by its principal, Miss Luella Miner, a woman of indomitable courage, faith, vision, and energy. College students at Yenching today who accept without surprise the opportunities of education for women as something natural and to be taken for granted, would do well to stop in the corridor of Miner Hall before the large photograph of Miss Miner which hangs there and reflect that, though many men and women have helped to open the doors of educational institutions to Chinese women, no one person had a greater share in this enterprise than Miss Miner.

There were three girls in the first graduating class in 1909. The fees they paid were modest enough. The catalogue states, "The total charges for board and all other expenses shall not exceed six dollars local currency a month", and apparently some of the students were charged only a minimum fee of one dollar. The curriculum was modest too. The courses were divided into five departments: Mathematics; Science; Chinese Classics; History and Economics; Bible, Psychology, and Ethics. Students were required to take at least one course in each department and in addition had to take "Essays, Writing, Singing, Physical Drill, and Drawing throughout the Course." It is interesting to turn the pages of the catalogues for those early years and to watch the number of courses offered grow in less than a decade from twenty-six to eighty-nine, with the faculty growing to ten full-time members with an equal number of part-time instructors, and the enrollment increasing every year inspite of increasingly strict entrance requirements. Each succeeding catalogue shows that the growing numbers were matched by growth in equipment, plant, library, financial support, and academic standards.

In 1920 the College for Women ceased to be an independent women's college and became the College of Arts and Sciences of Peking University, henceforth to be known as Yenching. But this step of combining the two colleges for men and women was far from bringing about at once coeducation as we know it on the Yenching campus today. The campuses for men and for women were two miles apart in Peking; men and women students met together only in a few advanced classes; joint picnics and concerts were great events. Even when the move was made from the old city quarters to our present campus, it was impossible to foresee how quickly old traditions and old conventions would give way to new freedom and new ways. Plans were made in faculty meetings to allow men and women students to play tennis together from five to six o'clock in the afternoons, and it was thought that separate chemistry laboratories for men and for women would not be necessary since the men could use the laboratories on Mondays, Wednesdays, and Fridays, and the women on Tuesdays and Thursdays! There were separate libraries for men and women, a separate Registrar's Office, even a separate gate leading from the main road to the Women's College quadrangle.

It is easy for us to look back today and think that our predecessors must have been old fogeys not to have been quicker to foresee the inevitable changes coming in Chinese life. Such an attitude brands us, rather than them, as unimaginative and short-sighted. Yenching was from the beginning a pioneer. Changes in the whole structure of Chinese social life came with startling rapidity. It is to the credit of all men and women at Yenching during the first decade of its joint life that adjustments to these new tides were made with so little hesitation and so much courage and good sense. I wonder how many of the audience at the performance of "雷雨" in Bashford Hall this spring knew or remembered that only a little more than ten years ago one of the most debated subjects at Yenching was "co-acting", as it was called, that is, the taking part of men and women students in the same dramatic performances. The feeling was so strong that the women students filled out questionnaires on the subject, and though many of them said they approved in principle of such dramatic performances, most of them said their parents would disapprove, and only one girl said she would be willing to act in a play with men students. But the very next autumn all excitement on the subject vanished and no one has since publicly questioned the propriety of men and women appearing on the stage together.

Coeducation in China has not been without its drawbacks and problems, but Chinese women students are fortunate indeed that the doors of educational institutions did not swing open to them so grudgingly as they did to the women of England and America, and did not shut in their faces as they have begun to do in some countries of Europe. Yenching was of course not the only institution in which Chinese men welcomed Chinese women to educational opportunities on an equal basis, but it is one of a very small group of institutions in the whole world where women are accepted with men on a basis of absolute and complete equality not only as students but on the faculty and in administrative positions. There is a spirit of mutual respect at Yenching that makes possible the fullest cooperation with a minimum of friction and self-consciousness.

We come back then to our original question: What is Yenching College for Women and how does it function as a part of Yenching University? Is it completely independent as a financial unit, an administrative unit, or an academic unit? It is none of these things, although it has a small measure of financial separateness. It is simply a convenient administrative division so that the interests of the women students may not be swallowed up or overlooked in the larger and more complicated university administration. Two hundred and ninety-one women students registered at Yenching last September. This is a larger number than in any previous year and is nearly fifty per cent more than our four dormitories were expected to accommodate, but it is less than a third of the total university enrollment of nine hundred and eighty-two, and therefore the women are, as they have always been and probably always will be, a minority in the university. We have learned from recent world history what problems minorities can create for others and for them-

selves and how easily they can become battlegrounds. The purpose of having a separate administrative organization for the College for Women is to safeguard the interests of the minority and to prevent the development of any causes of battle!

We noticed earlier the reluctance of certain groups in the West to accept coeducation. In many cases this was not a reluctance to provide educational facilities for women, but a reluctance to have women educated in institutions which had been planned primarily for men. There was no objection to equality of opportunity but a strong feeling that true equality for both groups could be better achieved by planning for their separate needs and interests. The argument over the distinctive merits of coeducation and of separate colleges for men and for women is an argument to which the only answer is that there are advantages in each system. The aim of Yenching College for Women as a part of Yenching University is to provide all the advantages of coeducation — wide interests, broad outlook, normal social relations, stimulating contacts — while minimizing the disadvantages that occur when women form a minority whose interests may be occasionally inadvertently overlooked.

We would be poor successors to the little group who started the first college for women in China thirty-five years ago, if we were completely satisfied with our present university life. We need the same qualities of courage to experiment, readiness to shape new conditions to the fullest interests of both men and women, and determination to take a part in improving conditions around us, that they had. Perhaps again there is need for the pioneering spirit to show that while education for women should not be more limited than that for men, it should not be poured into the same mould, but should be free to move in its own directions. Fortunately there is no need to label Yenching women students as "co-eds", with all the curious implications of frivolity and separateness that that word carries with it. They are university students on the same basis as men, preparing for equal responsibilites of citizenship. That such a status can be taken for granted at Yenching now is due to the wise leadership of the past, to the generosity of those who opened new doors, and to the good sense of those who entered them.

教務處的組織及任務

林　嘉　通

本校教務處正式成立於民國二十年秋季。以前的註册部是教務處的前身。本校之有註册部始於民國十三年　洪煨蓮先生作教務長的時候　。在十三年以前，燕大的規模還小，學生也不多，關於教務上的事情，教務長一人處理是很有餘裕的。到民國十二年，學生漸多，教務上的事情也逐漸增加。那年，教務長章偉德先生就表示下年有添設一位註册員襄理一切的必要。同時代理校長高厚德博士也有同樣的提議。所以到民國十三年秋改選洪煨蓮先生爲教務長的時候，就同時選出教育學系的教授郝學華先生爲註册主任。那時候註册主任不過是輔助教務長管理學生的成績和規定各項表格等類事情，還沒有獨立的組織。迨民國十五年學校從城內搬到西郊新校址後，學校規模較大，於是註册部的組織，才跟着實現出來，才正式的有了幾間房子，來作辦公的地方，除了主任之外，又有了助理，書記各一人。所管理的事務也逐漸加多。民國十六年郝先生離校後，陳國梁先生繼任，在管理的事務上，略有些變更。因爲從前女部和宗教學院學生的記錄，是各設有註册員辦理的，到了這時候全校學生的記錄，都集中在一處，所以工作的範圍擴大。而且那年學校改教務長制爲教務委員會制，對於教務行政，差不多全由註册部負責執行。這也是和以前有些不同的地方。到民國十八年春季，學校又將教務組織，改用院長制。本科分作三個學院，教務長改稱院長。教務上因爲這樣的一分，註册部便成了一個獨立集中的機關。各學院的行政雖有不同，然而辦理各學院教務上的事情，註册部在工作上是統一的。這又是過程中的一個變化。民國二十年秋季三月間經大學總會議通過修改組織大綱，將註册部改爲教務處，並規定於教務處內分設各課辦理註册招生等事項，六月間，復經大學行政執

行委員會議決，此項改組於本年七月一日起實行，並由校長選任梅貽寶先生爲主任，當擬具組織計劃，經大學總會議及大學行政執行委員會通過，遂於七月一日成立。茲將當時規定的教務處之組織及任務，說明如下，以資參考。

教務處設主任一人，執行一切校務會議，大學行政執行委員會，院長會議，所議決關於教務之事項，教務處內並分設註册，招生，校友三課，各課各設主任一人辦理下列事務。

(一)註册課：

編纂校曆，編定授課時間表及教室，辦理學生註册選課改課各項手續，登記並報告教員及學生請假，辦理季中及學期試驗，計算登記及保管學生成績，向各院長報告學生成績及升級留級，辦理學生畢業及修學憑証及函件，抄錄學生升學及轉學成績，辦理其他有關註册事項。

(二)招生課：

編印入學簡章及表格，參觀及調查各承認中學及其他中學狀況，接洽外埠代考機關，審核各類報告手續及文件，辦理入學試驗，調查及研究新生前校入學試驗及本校修業之成績，編印發行入學試驗題目，及辦理其他有關招生事項。

(三)校友課：

拜訪及聯絡各地友校，籌備校友返校日，介紹校友職業，編印校友名錄，及辦理其他有關校友事項。

此外教務處並設辦事員統計員各一人及助理書記若干人（見燕京大學校刊第四卷第一期）。

自從這次改組之後，直到現在，除辦事人員有所更動外，事工方面迄無甚大改變。

註　冊　課

本校學曆，一年分爲兩學期。每學期開學之始學生例須先到校註册，然後方得上課。這時候也就是註册課最繁忙的時候了。其實，這時的繁忙，不過是一時的，外表的，也是大家容易看得見的，但在未開始註册以前，早忙過一大批的準備工作，却是大家都不大注意的，不妨在下面簡略一叙：

（一）秋季開學準備：在秋季開學以前，須要準備的工作很多，約略言之，可以分爲十項。付印各項註册表格，預備舊生返校名單，在校學生編級，徵集及編印秋季課程，排定課室，付印學生須知，函各學系及與註册有關人員說明註册手續，刊布各項有關註册布告，編定註册地點，及新生編定學號。爲籌備上述每項的工作，都要費許多的時間和手續的。即以編定學號一項來說，從前的辦法，是祇依註册先後，給予一個號碼，殊無多大意義，而且不便之處很多。現在所採用的學號編定法就很有些講究了，特簡單說明如下：

每一學號由五個數字組成，前二數字乃表示該生入學之年度，後三數字乃表示各該生之類別。如三九〇〇一至三九三九九，爲一九三九年入學之一年級生。（四〇一至四九九爲轉學生，五〇一至五九九爲研究生，六〇一至六九九爲附習生，七〇一至七九九爲宗教學院學生）。女生學號之編製法與男生相同，惟於數字之前，冠以W字樣，例如W三九四〇一，即一九三九年轉學女生。

（二）秋季註册：準備的工作忙過之後，就要正式忙着註册了。這時忙着的是些甚麼呢？要而言之，不外以下的九宗事：發註册表格及成績簿，收各項註册表格，公佈各科課室，辦理改課事宜，編製註册人數統計，編印學生名錄，填寫新生文件夾及總成績

表，送各教員各科最後學生名單，催繳各生應辦未辦註册手續。關於本校註册手續一項，學生無不視爲畏途，特別是新生。其實，並沒有甚麼特殊困難，祇要按照公布的手續，逐步的作下去，就不至發生錯誤了。茲再將註册手續，順便在此一提：

（1）領取表格種類：(a) 註册表，(b) 成績簿，(c) 選課單，(d) 時間表二張（女生三張），(e) 履歷表，(f) 名錄表，(g) 學生須知。

（2）檢驗身體：男生在男生體育館，女生在女生體育館（由校醫處規定檢驗手續）。

（3）預選功課：秋季所設學科於註册前二日張貼穆樓及貝公樓，學生可預選擬讀學科。

（4）按照註册課規定之各年級註册時間表見系主任及院長：將預選擬讀學科及成績簿呈交系主任查閱，請爲登入註册表及成績簿內，並請系主任及院長在註册表及成績簿上簽字，然後按照所選功課，填寫選課單及時間表，學分，組別，旁聽等項，均須標明無訛。四年級生須注意各項畢業條件，如有缺欠，務須於本年內補妥。一年級生逕與班導師接洽選課，然後請院長簽字。一二三年級生須見體育系主任，商洽必修體育事項。

（5）交納學費：到貝公樓會計課交納各項費用。

（6）交回填妥表格：到貝公樓註册課交回下列表格：(a) 註册表，(b) 選課單，(c) 時間表一張（女生二張），(d) 履歷表，(e) 名錄表，(f) 保証書。

關於學生改課，亦有下列六項手續：（1）學生改課須持成績簿見系主任或班導師，申明理由，請其發給改課允許書。（2）持改課允許書見所加各課教員，徵求同意，並請其在改課允許書上簽字。（3）持改課允許書見院長請求允許簽字。（4）在改課收費期內改課者，須至會計課交納改課費，領取收據。增或減，每項須納費五角。（5）在改課期內每日上午九至十一時持改課允許書，成績簿，改課費收據，至註册課。該課主任即將該生之一切表格照改，並發給遲上課單。（6）持遲上課單呈交各課教員。

（三）春季註册：春季註册與秋季大致相同，惟另作春季未註册學生及新註册學生名單。

（四）辦理考試：由註册課辦理的考試，主要的有兩種：季中考試和學期考試。季中考試僅限一年級生，手續比較簡單。除致函一年級各教員，說明季中考試事宜及送季中考試成績登錄表，彙抄一年級各生季中成績，及季中成績送導師轉各生閱看外，別無其他手續。至於學期考試，是關係全校學生的，手續較爲紛繁。第一件事，先得把考試時間表排定並公布之。接着就將學期成績報告表分送各教員備用。考試既終，而催繳成績，又是註册課的事了。成績既經陸續的送到，而又須抄入各生總成績表並核算積點，直到將成績簿，登錄季考成績完畢之後，這項工作才算告一段落。

（五）辦理休學退學及復學：這種工作的手續如下：（1）各生休學必經各該院長核准，女生由女部主任核准。（2）辦理離校手續。（3）復學生須按章依期函院長請求。（4）每學期完結後，將成績不及留校標準之學生，列表送交各院長着令退學。

（六）報部事項：除新生，返校舊生，轉院或轉系生及畢業生皆應報部外，每學年之成績亦須報部，並預備全校學生一覽表。

（七）辦理畢業事宜：主要之工作有下列十五條：（1）核算四年級生成績學分。（2）收發冬季畢業生有關文件。（3）冬季畢業生成績結束。（4）向各學系催索待位生名單。（5）公布本年

度待位生名單。（6）寄發關於畢業論文格式規則。（7）預備榮譽學位成績。（8）佈告並通知畢業生應辦各種手續。（9）催交証書費及相片。（10）印畢業証書。（11）審核畢業論文格式。（12）印畢業生名單。（13）畢業成績報部。（14）中文証書送部驗印。（15）郵寄畢業証書。

（八）發轉學成績及証明書：應辦理者如下：（1）填成績單請領書。（2）成績單祇寄交學校或機關。（3）重發成績單應繳費。（4）証明書及成績單應貼相片。（5）寄發轉學協和成績書。

（九）各生學年成績報告家長。

（十）編製各項統計表：計有下列之十三種：（1）各年級學生人數。（2）各學系主修人數。（3）學生籍貫。（4）學生年齡。（5）學生成績。（6）學生家長職業。(7)學生人數預測。(8)教員人數。（9）各學系所開課程。（10）學生請假。（11）教員請假。（12）原因。（13）離校學生人數及各年級學生成績。

（十一）編製引得收存文件：重要的有下列七種：（1）各班學生文件夾。（2）公事文件夾。（3）離校學生姓名引得。（4）國內外大學及中學郵址。（5）國內外大學中學一覽或概況。（6）本校歷屆畢業年刊。（7）各種會議記錄。

招　生　課

談到招生課的工作，顧名思義，自以招生爲其主要的任務，說來極其簡單，未當過這份差事的人，大概都是這樣想；但當過的，就覺得有些個千頭萬緒，不知從何說起。現在聊將幾項較重要的工作情形及其各種手續，寫在下面，用作關心此項工作者的參考。

一、答覆詢問　招生廣告在報紙上登出來以後，接着就有好些人寫信來詢問各種辦法和索取簡章。那類的信件，平均每天約有三十多封，自然有時好幾天一封沒有，可是也有時每天在七八十封以上。

二、郵寄簡章，報名書及其他表格　本校新生入學簡章共有五種：(一)本科簡章，(二)華僑入學簡章，(三)外國學生入學簡章，(四)研究院入學簡章，(五)宗教學院入學簡章。報名應用表格計有十五種：如本科及專修科入學報名書，研究院及轉學報名書，體格檢驗書，及獎學金請領書等。

三、辦理報名手續　報名分外部與內部兩層手續，外部手續就是對投考生應辦的手續，簡略的說不外下列數種：(一)須請領本校所備之「本科入學報名書」，按該書上之「報名須知」所列各項，詳細填寫。茲擇要列左：甲・志願書，乙・履歷書，丙・介紹人，丁・投考院系，戊・選考科學（化學物理任擇其一），己・前校成績及說明，庚・在前校期間品行（須由前校校長證明），辛・每年列全班名次（須由前校校長證明），壬・報名書上像片應經前校校長或教務長簽名或蓋章，癸・「最近三個月內」詳細通信處。(二)須呈驗前校畢業證書，但本年畢業生，經本校或各地代考處負責人認爲理由充足時，得以畢業證明書代替，此項證件，如經發現係僞造，或頂替者，得立即取消其與考權或入學資格；即開學報到註册後，亦得隨時令其離校，所交學費，概不退還。(三)除報名書上所貼應經前校校長或教務長簽名或蓋章之像片外，須再呈交同樣像片二張。(四)須繳納報名費三元。(五)呈交介紹書，如學力，品格，以及個人志趣等證明文件（此項證件，如不願交者聽便）。(六)凡擬請求獎學金者，除領本校所備之「獎金請

領書」，逐項據實填寫外，須親書個人家庭經濟詳情與報名書同時交到本校招生課。

內部手續如編號（即按各生投考性質及先後，給予一報名號數），作准考證，編製引得卡片，考試座次表，各種分類統計表，及審核各生前校成績。

四、入學試驗　本校每年至少舉行五次入學試驗：(一)春季研究院入學試驗，(二)承認中學五月保荐入學試驗，(三)外國學生入學試驗，(四)七月普通入學試驗，其中包含投考本科一年級生，轉學生，及投考研究院新生，(五)研究院第二次入學試驗。每次入學試驗，除答復函詢，印刷試題，接收報名書，預備考場，函請監考員，登錄及核算入學試驗成績，編製選擇應行錄取成績表，及執行獎學金口試與調查各該請領人之家庭實況外；所有錄取或未錄取各生，亦均分別專函通知。茲爲易於明瞭其中詳細辦事細則起見，特將錄取新生程序列左：(一)編擬試卷密號，(二)接收各科分數報告單及應注意事項，(三)登錄分數，(四)編製各科中數圖表，(五)編製計算各科差數圖表，(六)求各生各科差數及總差數，(七)編製成績等次表，(八)編製成績統計表，(九)選擇應行錄取新生，(十)翻譯已經錄取各生密號，(十一)編製發榜名單，(十二)編製所有錄取新生名簿，(十三)通知錄取各生入學手續，(十四)通知未錄取各生不及格科目，(十五)編製各科投考及錄取各生統計表。

五、清理工作　本課除例行工作外，尚有結束及清理工作，茲擇要列左：(一)清理及保存所有新生交來文件，(二)退還未錄取者之證件，(三)編製招生統計及報告書，(四)徵求改進招生辦法之意見，(五)檢存錄取新生試卷，(六)徵詢錄取新生未到校原因，(七)刊印已用試題。

六、研究工作及收集有關招生文字　本課利用公餘之暇，作研究工作。如：編印試題之改善，執行考試方法之改善，當年入學試驗成績與以往入學試驗成績之比較，男生與女生入學試驗成績之比較，入學試驗成績與入學後在校成績之比較。此外本課亦隨時收集及整理有關招生記錄，法令，各學校一覽及課程概要等。

七、本課負責人每於春秋兩季，利用公事房比較輕閒之際，出外參觀及調查中學。茲將其參觀及與各中學商談各點，擇要列左：(一)促進各中學對本校之正當了解，(二)會見畢業班教員及在各該校服務之本校畢業生，(三)研討去年各該校學生投考本校入學成績，(四)研討各該校歷年考入本校學生之在校成績，(五)研討學生在校言行之改善，(六)參觀各該校之圖實驗室臥室教員休息室飯廳等，(七)介紹本校辦學之目的，生活及入學應辦手續等，(八)會見投考生。

八、二十八年招生概況　一年級新生報名人數：五月特考一六五人，外國學生入學試驗七人，七月普通入學試驗一〇八七人，共計一二五九人。錄取學生，五月特考一〇五人，外國學生入學試驗四人，七月普通入學試驗一三一人，共計二四〇人，此外尚有備取生五九人。秋季註册人數：五月錄取者七四人，外國學生三人，七月錄取者九四人，備取生四四人。前年錄取去年入學者二九人，共計一年級新生二四四人，內男生一六三人，女生八一人。其中八二人入文學院，一〇七人入理學院，五五人入法學院。年歲最

大者二六歲，最小者一六歲。河北省人共有一〇四人。

轉學生報名者共一五〇人，內男生一〇四人，女生四六人，錄取男生二人，備取生六人。秋季註册人數，計正取生二人，備取生二人，前年錄取去年入學者三人，共計七人。

研究院投考生計七月四一人，內男生三六人，女生五人，八月十七人，內男生一四人，女生三人，共五八人。錄取者，男二一人，女三人共計二四人。秋季註册者男二〇人，女三人，又男特別生二人，前年錄取去年入學者一人，共計二六人。

附習生報名者七人，錄取者四人，秋季註册者四人。

宗教學院報名者一二人，錄取與秋季註册者，均各爲一二人。

以上統計報名者共一四八六人，內男一〇五九人，女四二七人，正式錄取者二八二人，內男一八六人，女九六人。秋季註册新生爲二九三人，內男一九八人，女九五人，共計二九三人，內備取轉學生四人，一年級新生四四人，又前年錄取去年入學研究生一人，轉學生一人，本一新生二九人。

一年級新生獎學金，去年（二十八年）投考生請求獎學金者男生一六〇，女生四一人，共計二〇一人，其中錄取者計男生六三人，女生一六人，共計七九人，准予獎學金者，計三百元者五人(男)，二百元者九人（男八女一），一百五十元者十二人（男十人女二人），一百一十元者十五人男（十三女二人）。

校　友　課

燕京大學成立校友課，始於民十八年春季，其使命乃在聯絡校友，使母校與校友間，及校友與校友間的聯繫，得以日益臻於密切。在國內各大學，設立此種聯絡校友機關的，尙不多見。校友課平日工作，有通訊，拜訪，職業介紹及出版刊物等等。先略述事變以前這幾種工作進行的概況。關於通訊：校友課往常不斷向各地校友寄發「近況自述」及「代述」通訊紙兩種，請校友按內列生活近況，趣聞及榮譽三款，自述或代述，寄還校友課，以便在校友刊物「友聲」上發表。至於校友課與校友往來囑托，問候，及探詢消息等性質之函件，每月亦不下數十封。關於拜訪：學校時常派人出遊各地，訪問校友，使校友與母校間聲息相通。每至一地，一方將母校近況，詳細報告該地校友，一方將該地校友近況詳細調查，作成簡單報告，在「友聲」上發表，使校友與校友間的消息，亦得藉此互爲傳播。如遇該地尙無校友會組織，卽協助該地校友成立分會。關於職業介紹：校友課每年介紹至各學校及其他機關工作的校友，不下數十人。凡欲介紹工作的，須先至校友課報名，校友課卽按需要之緩急，機會之類別，及報名之先後，斟酌情形，一一爲之介紹。關於出版刊物：燕大友聲社出版的友聲，爲一種定期刊物，專載各地校友分會或個人消息及母校新聞，每月出版一次，每次發出將近二千八百份。其他不定期刊物或臨時通訊，尙未計及。

事變以後，上述幾種工作，都受到很大影響。因各地校友遷動甚大，「近況自述」及「代述」的通訊辦法，已不適用，復因交通不便，訪問的工作，亦暫告停頓，僅賴少數教職員自外返校及假期中外出旅行，傳遞一些消息而已。關於職業介紹一項：事變後不但沒有鬆懈，而較之事變以前，尤爲努力爲校友謀求出路，無如像事

變前那些正常的機會，却不多見，不免感到僧多粥少，無法分配。雖說有這種事實上的困難，但畢業生失業的，還是絕對的少數。「友聲」於事變後因校友消息來源斷絕，而大多數校友的住址，都已變遷，就是印了亦無法向外投遞，不得已暫告停刊。平日所得關於校友的一鱗半爪的消息，皆借本校新聞學系所出版的「燕京新聞」披露。每季由校友課訂閱數十份分寄各地分會負責人，藉此可使各地校友多少知道些母校近況，這也是一種聊勝於無的暫時辦法。以上幾種工作雖多在半停頓的狀態之下，然校友課內部的工作，反而在極積的從事整頓。刻正由校友與註册兩課合力之下，將校友歷年記錄，作一種有系統的分類的編製，以備來日之用。這項工作，業已着手數月，想在最近將來卽可完成。

一年一度的校友返校節，在燕大的日歷中，佔着很重要的一頁。這個重要的節期，多在每年四月底舉行。事變後乃改在五月底，時值初夏，日暖風和，百花怒放，離母校近的，則多聯袂而至，遠的則推派代表前來參加，由母校事前組織校友節委員會籌備一切。當日節目有各種展覽及表演，聚餐，運動會，各教職員住宅茶話會，各處晚宴及遊藝會等。事變後因交通阻塞，返校校友人數大減，而節目中遊藝一項，亦經刪去，使返校節那天的空氣，更趨於嚴肅莊重。於是日，有數年或十數年未回母校的，有數年或十數年學友未見過面的，一旦團集之下，不免又是感慨，又是歡慰，其情緒之熱烈，不難想見。國內外各遠地分會，亦多於是日舉行聚會，以資紀念。

燕大現有校友二千八百人以上。這二千多將近三千的畢業生，散處全國及國外，從事各種職業或研究工作，無疑的其人數逐年在增加，他們的成績與優點，已逐漸得到社會人士的認識，因之他們在社會上的地位，亦較已前爲優越。各地校友的團結，大有蒸蒸日上之勢，事變前在國內外各地已經成立的分會，計有三十九處，全國校友總會亦於民二十五年夏在北平正式成立。

總務處概況

蔡一謙

總務處在組織方面共分四課，卽會計，文書，庶務，技術四課是也。文書課專司校內文告及對外來往之函件。庶務課專司校內庶務及管理校役等事。此兩課之工作內容，類皆屑瑣繁雜，無足對外發表者。會計課綜緒全校經費之收支。技術課經理校內一切公用事業。此兩部之工作範圍較廣，在在與校內生活之各方面發生密切關係，其工作內容或爲關心本校者所樂聞，茲將該兩課之事務內容略述於下：

（甲）本校經常費用，在平時每年計國幣一百萬元左右，其中美國託事部來款佔百分之六十強，學生所繳各費佔百分之十二，各公會捐款佔百分之七，政府津貼及中英庚款委員會與羅氏基金社等各機關之補助費佔百分之十三，其他收入佔百分之七。兵興以還，美金叠漲，本校經費，既大部來自美國，似應綽有餘裕，乃以百物騰貴，費用激增，故收支相抵，所餘無幾，茲將一九三八至一九三九年度收支概況列下，以供參考。

（一）支出之部

1.大學行政費	通用幣	一二四，四六八・五〇元 （佔全數百分之一二・一）
2.建築及設備維持費		二二八，六五八・一八元 （佔全數百分之二二・三）
3.圖書館		六四，三一一・八三元 （佔全數百分之六・二）
4.研究院院長室辦公費		一，七五九・九九元 （佔全數百分之・二）

5.文學院　一八九，七五九・五〇元
（佔全數百分之一八・六）

6.理學院　一四七，〇二一・七九元
（佔全數百分之一四・三）

7.法學院　九一，二四〇・三八元
（佔全數百分之九・〇）

8.宗教學院　三四，四四二・〇三元
（佔全數百分之三・三）

9.哈佛燕京學社　九〇，四六六・三三元
（佔全數百分之八・九）

10.其他　五二，七五七・一一元
（佔全數百分之五・一）

全部支出總計通用幣　一，〇二四，八八五・六四元

（二）收入之部

1.託事部來款　通用幣　六七六，三三八・〇七元
（佔全數百分之六〇・五）

2.學生所繳費用　一四〇，五五八・九一元
（佔全數百分之一二・三）

3.各公會捐款　七九，〇五〇・〇〇元
（佔全數百分之七）

4.政府與各機關之補助費　一四三，〇三二・〇二元
（佔全數百分之一二・七）

5.基金利息　一四，九六二・三一元
（佔全數百分之一・四）

6.其他收入　六八，五六〇・三七元
（佔全數百分之六・一）

全部收入總計通用幣　一，一二二，五〇一・六八元

（乙）本校地處北平西郊，校舍未經建築以前，雖爲前代名園，然一切建築早經荒廢。自民國十年以來，本校從事經營，校舍次第落成，其他設備，亦漸臻完善，至現時校園已儼然一小都會矣。舉凡公共事業，如電燈，自來水，瓦斯廠；交通如郵政，電話，長途汽車；其他如牛乳廠，消費合作社，醫院，以及新聞紙；凡近代都會應有之事業，本校幾無不應有盡有。統計建築所費達國幣（一九三六年幣價）五百餘萬元。其中五分之一（即一百萬元）爲購置發電機及裝設自來水管等所費，茲將較爲重要之設備及其工作概況略述如下：

（一）機器房　本校機器房爲供給全校電流，自來水，冬季煖汽，熱水，瓦斯，電話，及衞生設備之總機關，現有發電機四座，其中三座，爲柴油機，一座爲汽機，共計發電能力爲二百四十瓩。有鍋爐四座，每座馬力一百五十匹，此外有煖汽罐四座，熱水罐兩座，瓦斯罐一座，其他發動機多隻。每年計須用煤三千餘噸，柴油六十餘噸。

（二）自來水　本校自來水之來源爲機器房前之自流井。此井口徑大六英寸，深一百三十尺，每分鐘能出水二百五十加侖。足供全校及教職員住宅之用。但水性頗硬，須經沉澱始宜應用，故有自來水沉澱池之設。水自井流出之後，摻以石灰，經一晝夜之沉澱，再行濾淸，然後抽入水塔蓄水箱以供應用。此箱位置高於地面一百十餘尺，故本校自來水之壓力頗大也。

（三）衞生設備　本校各校舍在冬季需用之煖汽，全由機器房之中央煖汽系輸送，爲此設有煖汽罐四座，前已述及。至於衞生設備，本校現有排泄井三處，一處位於貝公樓東，一處位於女體育館南。校內一切污水，匯積此二井後，再用電機排入位於校園西南角

之第三井，經過化學作用變爲淨水之後，卽行放入校外西面之小河中。

（四）長途汽車　本校來往城郊間之長途汽車，向係由商人承辦，至民國二十七年春，承辦商人因故停業，本校鑑於時局之情勢，深覺招商承辦殊多困難，乃自購長途汽車三輛，以圖於城郊間之交通有所補助，非欲自行解決此項交通問題也。兩年以來，因車輛過少，每屆週末，常感擁擠，幸賴全校師生予以合作，尙能順利進行，惟現時汽油及零件之價格，較前高出數倍，而車票又未便隨物價照增，以致收支不能平衡，卽以本年而論，除攤提金未能如數發存外，所虧已達二千五百餘元之多矣。

以上各項事業之經常費用，在平時年約八萬餘元，但以目下物價爲標準則已超出數倍，且自事變以來，因種種關係，華北一帶日用要品之求與供，大多失其平衡，卽以燃料而論，市面常感缺乏，本校平時所慣用之煤，現時竟無從購得，故不得不改用他種，勉爲維持，奈此種煤炭之來源亦常發生窒碍，此又非常時期所產生之一問題，而爲本校在謀順利進行中需待解決者也。

圖書館概況

田洪都

本館在民國八年，與本校同時成立於北平東城之盔甲廠。最初藏書不及二百册，地址不過一間房。第二年遷入較大之室，第三年合併鄰屋二間，闢三院之空房，爲漢文藏書室，一切規模，較前稍備。民國十五年與學校同遷海甸新校址，館舍尙未落成，暫借女校適樓之一部，爲臨時辦公處，是年冬季，始遷入今日之館址，屈指至今已有二十二年之歷史。今將所有建築組織，經費，藏書，編目，閱覽及出版刊物，種種已往之事實及近三年進展之情況，分述其概略如下：

（一）館舍建築

本館位於男女兩校之中央，落成於民國十五年冬季。占地六千四百八十餘方尺，除門窗外，全係水泥鋼骨築成，連地窖及樓頂共有四層。（1）第一層爲第一閱覽室，北端爲保留研究處。（2）第二層爲第二閱覽室，北端爲雜誌閱覽處。兩閱覽室同時約可容四百人。（3）第三層爲書庫，共有兩層。（4）地窖一間，爲臨時儲藏雜件之用。

近年館舍中有所改建者（1）特別圖書室，拆除隔墻，添設玻璃書橱以藏西文善本。（2）二層樓東廊，滿裝書架，以貯西文雜誌。（3）書庫第二層之四週，添設報架。第一層書架之頂，加高一格。（4）二層樓西面及樓下北面，加設風窗。又樓梯二層東面，及二層樓之西面，加裝煖汽管。此外以閱覽室座位，晚間不敷分配，借穆樓一二六號，添設掛燈，作爲晚間臨時閱覽室。

(二) 職務組織

本館設圖書館主任一人，商同圖書館委員會，管理圖書館之行政，下分八組：(1)總務組(2)中文採訪組(3)日文採訪組(4)西文採訪組(5)中日文編目組(6)西文編目組(7)出納組(8)雜誌組

(三) 經費類別

本館經費計有五項 (1)普通經常費 (2)哈佛燕京學社圖書費 (3)普通圖書費 (4)法學院圖書費 (5)宗教學院圖書費

(四) 藏書

(甲) 統計

中日文圖書及雜誌總計二十八萬二千一百七十五册。西文圖書及雜誌總計五萬九千九百三十一册。其中由近三年所增加者，中日文書計一萬九千六百八十五册。西文圖書，計六千九百零三册。

(乙) 特藏書

特別圖書，分中日西文善本，及本校每屆畢業論文。中文善本，有宋版，元版，殿版，稿本，鈔本，批校本，悉在第三層特藏書庫。西日文善本，有藝術歷史等類精印及出版之最古者。每屆畢業論文，均爲正本，不予外借，與西文善本悉藏第二層特別圖書室。

(丙)捐贈交換書

近年承各方捐贈圖書，其大批有三：(1)法國政府於民國二十七年十一月，捐贈書籍一百四十三種，二百三十一册，均爲新近刊本，多有注釋索引，價值一萬法郎，本館編有法國政府贈燕京大學書籍目錄，約分六類：(一)爲法國文學原著類(二)爲法國文學史與文學批評類(三)爲語言學及語文學類(四)爲法文石科全書類(五)爲東方學類(六)爲雜著類。(2)英國政府於民國二十八年，捐值一百英鎊之書籍，經本校選定英國名人之傳記，及英國歷史等書，現已運到一部分，俟到齊後即陳列展覽，編印目錄。(3)國立中央研究院社會研究所，捐贈該所複本刊物，剪報，道光間各省糧價卡片，共計五十餘箱，現由法學院着手整理，將來即存該院備用。

此外有寄存書籍，可以便本校師生之參攷者，計有四批。(1)霜根老人四當齋藏書二萬餘卷，於民國二十六年十月分別贈與，或寄存。現於貝公樓闢一專室儲藏，並爲編印章氏四當齋藏書目。(2)蕭一山先生寄存史學書籍三箱，(3)孟天培君友人，寄存法文社會科學書籍十三箱，(4)李儼先生，寄存明清文集十餘箱。至於交換所得書籍，事變以來，國內文化機關刊物，幾乎完全停頓，較三年前所得者相差甚巨。但日本歐美方面，尚可繼續交換，特郵遞遲滯，且時有遺失之事，殊屬遺憾耳。

(丁) 雜誌

雜誌入藏者種類頗多，然尚不足以饜讀者之願望，時時留心收集，其收集方法可分爲四：(一)向出版地或發行所，直接訂購，(二)由雜誌組人員隨時向平市書肆搜尋配補，(三)請各機關與個人及本校教職員捐贈，(四)以館藏雜誌複本，及所出刊物交換。凡國內外所出雜誌，得及閱見者，無不盡力徵求，倘期卷有缺，亦必設法徵補，俾資前後銜接。

所有入藏雜誌，歷年以來未暇編目，乃於二十六年秋，開始整

理，現已大致就緒，中文雜誌已編目者，計五千四百三十二種，一萬三千三百四十六合訂册。西文雜誌已編目者，計六百七十四種，六千零八十六合訂册。尙有分存各學系者，正着手編目。日文雜誌，現約計四百二十種，二千六百三十五合訂册，亦將開始編目。

(戊)圖書分類及編目

中日文書籍雜誌分類，用裘開明所編之哈佛大學漢和文庫書籍分類法。西文書籍雜誌分類，用杜威十進分類法。中日西文書籍雜誌編目，概用卡片制。中日文目錄片，用四角號碼法排列，西文目錄片，按字母先後排列。

中日文書籍編目者，計十六萬一千九百八十四册，西文書籍編目者計五萬二千五百三十五册。

各目錄片櫃計有下列數種：西文書籍目錄櫃在本館西門內北邊，中日文書籍著者及書名目錄櫃在西門內南邊，分類目錄櫃及中西文雜誌目錄櫃在東門內之北邊

(五)出版書籍

自民國二十年起開始編印書籍已出版者列表如下

書名	著者	出版年月	册數	價值
知非集	清崔述著	民國二十年九月	一册	一元二角
中國地方志備徵目	朱士嘉著	民國二十年十月	一册	四角
燕京大學圖書館概況		民國二十二年八月	一册	非賣品
萬曆三大征考	明茅瑞徵著	民國二十三年四月	一册	一元
宋程純公明薛文清公年譜	清楊希敏編	民國二十三年四月	一册	一元
燕京大學圖書館目錄初稿	類書之部鄧嗣禹編	民國二十四年四月	一册	四元
紀錄彙編選刊		民國二十四年四月	一册	已絕版
江上雲林閣書目	清倪模輯	民國二十四年五月	一册	二元五角
太平天國起義記	簡又文譯附韓山文英文原著	民國二十四年八月	一册	一元五角
春覺齋論畫	林紓著	民國二十四年十二月	一册	一元
不是集	清浦起龍著	民國二十五年六月	一册	二元二角
悔翁詩鈔	清汪士鐸著	民國二十五年十二月	四册	四元
悔翁詞鈔	清汪士鐸著	民國二十五年十二月	二册	二元
悔翁筆記	清汪士鐸著	民國二十五年十二月	二册	二元
鄉土志叢編　第一集		民國二十六年三月	十册	六元
神廟留中奏疏彙要	明董其昌纂	民國二十七年一月	十四册	十二元
佳夢軒叢著　十一種	清奕賡著	民國二十七年六月	十册	十二元
章氏四當齋藏書目	顧廷龍編	民國二十七年六月	五册	十元
保璧齋文錄	趙坦著	民國二十八年一月	一册	二元
藝風堂詩存附碧香詞	繆荃孫著	民國二十八年十二月	一册	三元四角
夢陔堂文集	黃承吉著	民國二十八年八月	四册	六元
許鄭學廬存稿	王紹蘭著	民國二十九年一月	五册	十元
翁文恭公軍機處日記	翁同龢著	民國二十九年一月	三册	七元
燕京大學圖報		民國二十年一月十五日至二十八年八月一日	一至十四期	一至三期
燕京大學圖書館使用法		民國二十四年八月	非賣品	
竹汀經史子答問分類輯	王伊同編	民國二十七年十一月	一册	四角
法國政府贈燕京大學書籍目錄		民國二十七年十一月	一册	非賣品

以上共二十七種，其中有十種爲近三年所出版，其尙在印刷裝訂中者有藝風藏書再續記，愚菴小集，蓬廬文鈔三種，尙在編纂中者，館藏期刊目錄，館藏西文東洋學書籍目錄，日本著者姓名羅馬拼音目錄三種，惟圖報於二十八年八月出至一三四期因故暫停刊行。

（六） 圖書出納及閱覽人數之統計

（1）中日文書籍借出館外者每日約二百册（每函作一册計算）（2）西文書籍借出館外者每日約六十册（3）指定參攷書每日參閱約一千一百餘册（4）雜誌借出館外者每日約七十册。

本館僅占學校之一部分，且隨學校之行政建設爲轉移，似無足特別稱述者，惟以圖書供全校師生之參攷，而有造於高深學術，其事業則轉重而且大，用特就本館今昔之概況，約略陳述以供留心本館者之鑒閱。

資助委員會概況

馬文緯

本委員會成立於一九二六年，其工作共分獎學金，借款，自助三部。被資助之人選，以刻苦勤學，家境困難，品行端正，志願于課餘工作者爲標準。茲將上述三部狀況，簡述如下：

（一）**獎學金**：此種獎學金，乃專指本會所發給者而言，其他各學系之獎學金，不包含在內。受獎學金之資格，原定在本大學本科肄業一年以上與成績逾績點五・八者爲合格。自一九三七年起，請求獎學金者增多，其績點乃按每班之成績平均計算，以故較前稍有出入。自一九三五年起，凡新生入學試驗，其成績較優美者，始給予新生獎學金。研究生專修生附習生，除自助工作外不能享受資助之利益。茲將本年度之獎學金名稱開列如下：（1）公費獎學金（2）免費獎學金（3）司徒雷登獎學金（4）覺頓獎學金（5）梁士詒獎學金（6）克恩慈獎學金（7）周貽春獎學金（8）陳樹藩獎學金（9）穆克勃獎學金（10）教會獎學金（11）農村獎學金。爲使明瞭本會十年來獎學金狀況起見，特製一表如下：

年份	人數	種類	數目	備註
1930—31	28	3	$ 2780.00	
1931—32	101	6	6363.00	增大學獎金
1932—33	48	8	4982.00	增覺頓取消大學獎金
1933—34	47	7	5240.00	
1934—35	50	10	5765.00	
1935—36	81	9	8800.00	增新生獎金
1936—37	92	7	10205.00	
1937—38	99	9	14188.00	增公費免費
1938—39	214	11	36450.00	
1939—40	274	11	40750.00	

（二）**借款**：計分二種，（1）長期借款：借款人必須有保証人，於畢業六個月後，按月劃其薪金十分之一歸還，年息八厘，于畢業離校後卽起息。自一九二八年起至一九三九年底止，借款者已達二百六十三人，共計借出國幣三萬三千一百九十一元。已陸續歸還者，計有一萬六千一百七十九元。（2）短期借款；此種借款以三個月爲限，借款數目不得超過二十元。該項短款共有四種：（a）司徒太夫人紀念短款（b）白其德紀念短款（c）吳雷川短款（d）鮑愛德紀念短款（專爲女生）每年輪流借以上短款者，亦不下五六十人。

（三）**自助**：每年報名自助工作者，計有八十人左右，平均每人年得四十元左右。自一九三九年起，因事變後學生家境益感困難，除得獎金外，尙欲請求自助工作略獲報酬，以維生活。學校當局有鑒於斯，特組織學生自助工作設計委員會，綜理其事，代爲學生介紹工作，略得報酬。計本學年中請求自助者共有一百七十餘人，約需款八千元云。至自助工作種類天然產生于學校市內，如教國語，數學，英語，音樂，抄寫，打字，辦公室服務，圖書館服務，園藝，嚮導，記錄，個人書記，改卷，伴兒童遊戲，進城購物，翻譯等。報名工作者甚夥，而工作機會太少。本會僅有視力所能及，從事介紹而已。

體育部概況

黃國安 盧惠卿

男生體育

燕京的體育歷史，由設備及工作各方面來講，都有很顯著的進步。創辦之初，負責男生體育者僅有一人，當時因爲經濟拮据，對於工作的進行，感覺十分困難，記得在蓋甲廠時對於運動設備十分簡陋，祇有一個高低不平充滿碎石的運動場，一個建在大路上的籃球場，一對啞鈴，和三個無屏擋的網球場，這三個球場都在宿舍與辦公樓之間，地方十分狹小，運動起來，很不方便，因此打球時常將玻窗擊碎，卽學生出入時，也有被打的危險，當時常年經費祇有五百九十元八角九分，對於必修體育事簡直未曾想及，那時主事者雖然竭力想法使學生出來運動，可是學生的態度多半懼怕鼻部受傷而裹足不前，祇有少數對體育有興趣的學生出來代表學校，但因缺乏訓練，就是與他隊比賽，雖有僥倖得勝，可是次數很少，當時情形如此困難，仍舊希望將來燕京體育能得到充分的發展。

今日的燕京體育，在日常學生生活中佔了很重要的地位，現在的運動項目繁多，能使每一個學生根據個人需要與願望去參加各種運動，所有同學必須修滿三年體育方準畢業，此外對於校內各項運動競賽，人人都有參加機會，至於校隊的組織和訓練都有專人負責管理。現在的體育設備，計有現代化的男女體育館各一，網球場二十，並有槳球，沙包球，槌球，棉花球，籃球，排球，手球，馬蹄，射箭，高爾夫槌球，足球，棒球，四百米田徑，及冬季溜冰場等，學校當局爲了促進體育的進展聘有多數的體育教員，並增加充足經費。

由現在的體育發展中，我們所得到最滿意的結果，就是本校同學對於所提倡之運動，日益重視，近年來參與各種運動的學生爲數甚巨，根據去年體育部的調查，必修課與自動參加運動的人數爲百分之九十六，客秋自動參加各種競賽的男生爲百分之六十三點五，較之前年秋季之百分之三十九點五增加頗巨。再就參加各種競賽所有的學生加以分析，其中包括校內各種活動的領袖，和成績優秀的學生。由是以觀，體育課程的確有教育意義，且能供給學生去發展各個人及社會理想生活的機會。

由下年開始，體育學系卽行添設主修課程，此後希望另有一種新的發展。體育學系之所以要進行此種新工作的動機，是因爲我們深信能由奮鬥中爲我國造就最需要之體育人才。

女生體育

我校洞悉體育之重要，故於設備上極端注意。自一九二九年女部體育館落成後，戶外之網球，壘球，排球，足球，槳球，及田徑等場均先後妥爲設置，經營至今成績頗有可觀，各生對於體育已由認識而發生興趣矣。

本系工作可分爲二大部：(一)必修課目：一二三年級學生每年須各修二學分。(二)課外運動：其中包括各種比賽及其他各項之自由運動。

甲·必修課目：本部爲使每學員對於各種運動之認識及各種基本技能之平均發展起見，規定下列必修四種項目：(一) 基本音律(如土風舞，蹉蹉舞，時代舞)。(二)器械操。(三)個人運動(如網球，毛球，槳球，及沙包球等)。 四)團體運動(如排球，籃球，壘球等)。此外又設有時代舞，國術，箭術，及各個人運動與團體運動等，以補前者之不足。

乙·課外運動：學生有各種體育組織，每種組織設組長一人主理其事。其活動對內則有學院，宿舍，公開，及混合各種比賽；對外則有各種校際友誼賽。自去年秋季至今春已舉行之比賽凡十四次，女生參加人數達全體三分之二以上。

本部盡力提倡一切男女混合活動，除已成立之混合土風舞會及已舉行之混合排球，壘球賽外，更有混合射箭等之舉行。此種混合組織，除由運動組長與本部聯合主理者外，更有學生組織之團契，半年以來頗爲活動。於此可見本校體育已趨於普遍化矣。

校醫處概況

李天爵

本校之設校醫處，其目的有二：一爲注重一般的公共衞生，一爲療治疾病；但前者較後者尤爲重要，蓋防患於未然，事半而功倍也。本校學生，於每年入學之前，均須經縝密之體格檢查，故關於各生之健康情形，校醫處均有詳細紀錄，何人宜休養，何人宜減輕課業，何人缺少運動，何人工作過分，何人需要滋補品(如魚肝油)等等，均經分別指示，在最近三年來，因病輟學者，每年不過二三人，較諸已往，減少百分之五十强。不特學生如此，凡本校教職員，暨其眷屬，及全校工友，每年亦均有一次之體格檢驗，故本校校區人士，除突如其來之流行病外，對於疾病，在可能範圍之內，必先有所防範。

但流行病亦未始不可預防，如白喉，如虎列拉，如天花等等，校醫處每年均及早施行注射，近數年來，本校對於一切飲食方面之衞生，特別注意，如水，牛奶，食堂之飯食，合作社所出售之冷食，均不時檢驗，而學生對於衞生常識亦多知留意，故往昔學生時代所最可怕之腸熱症，或腥紅熱症，似已絕跡。去年夏秋之間，校園內瘧疾猖獗，男生患者，有五十八人之多，而女生無一人患斯疾者，殊令人難解，本校除已於今春在校湖內蓄養魚類，除盡力消滅爲瘧疾作媒介之蚊蟲外，對於男女學生之生活習慣，亦正加以研究。

關於設備方面，去年冬季，本校療養院已裝置透視鏡一具，對於檢驗體格方面，便利實多，現時男生行人工氣胸者八人，女生只一人。

總之，燕京校園，清靜整潔，關於衞生之設備，自應力求其日臻完善。希望於時局平靖之日，本校再能得到X光機器一座，並能在校園附近覓得相當地點，設立一近代化肺癆病療養院，以應社區之需要。甚願燕京校友及在校同學，急起贊助，使此理想，早日實現，蒙其福者，豈僅燕園一隅哉！

近三年來的課外活動

田興智

三年以前我們曾用過一點工夫寫了一本小册子「燕京生活」。(是民國廿六年六月出版的，列爲本大學叢刊之一。)凡關本校學生的活動，無不包羅並列，詳細記述。如今又復重寫此題，儘管有新鮮材料可用，然內容不能不略加範圍；今次祇及學生校內生活，至於在校外被强徒打劫，大吃虧苦，或與無賴爭吵，被人掌頰而歸等事，都不在本文描寫之內。這是不得不事先聲明的。

近二三年來的學生團體生活，較以往確有一點顯著的不同。自從學生會不再繼續存在之後，同學們失掉了活動的中心，因之也很不容易看到學生團體整個意志的表現。但是青年的活力，和這裏多年的風氣，都不容許他們閒散着無所事事，於是小團體組織遂有駸駸日上之勢，今年註册的小組織將近六十，分析起來，仍以學會和校友會佔多數，但其他如國劇，新劇，英文劇，音樂，文藝，哲學，科學等等社團或討論會，依舊在這塊園地上蔓生滋長着，非常熱鬧，青年人的興致永遠是火熾的。

校內各種刊物在這二三年來也不多見，由前學生會出版委員會刊印的週刊，半月刊，月刊，及季刊等等，自是皮之不存，毛將焉附。可說年刊是碩果僅存的學生刊物了。另一種刊物「燕京新聞」是新聞學系的練習報紙，每星期出刊一次，別系學生，也可投稿。其中材料多屬報道性質，校中的及校外校友的新聞，都登載在那裏，分中英文兩部分。又有副刊，或屬文藝，或談社會問題。因紙價近日飛騰，副刊最近也取消了。至於「史學年報」，「文學年報」，「社會學報」，「教育學報」，「營養學試驗室報告」……都是在學術界占有地位的刊物。

師生大會過去是每週舉行一次，由師生合組的師生大會委員會負責籌備。現在因鑒於向校外請人演講的不易，也改爲每月舉行一次了，這種集會可說是目前燕大全體師生唯一的見面機會，眞是少而爲貴，現在到會的人反倒較過去爲踴躍。在過去二三年中的大會，司徒校長講過幾次話，他是向以追求眞理，酷愛自由，熱心服務爲人生至高之使命。自然他的每次講話，很有吸引滿座的魔力。此外陸志韋前校長講過「燕大教育的性質」，張東蓀教授講過「合作的道德」，胡經甫院長講過「生物學與吾人日常生活之關係」，及高厚德教授講過「燕大校園史」，以上各位的講話，有言及校政的，則如家長之話家常，無話不說。有言關學術的，則本其畢生所學，諄諄誘導。有言出鼓勵的，則無不情詞懇摯，動人心弦。而學生方面也參加過幾次很有意義的活動，第一次是辯論會，辯論的題目是「大學考試制度應當廢除」，參加的男女學生共六人，正反各三人，都是由學生生活輔導委員會選聘的。第二次是「國會式辯論會」，辯論的題目是「大學應當縮短年限」，由全體女同學舉辦的，參加的也都是女同學，並請政治學系張錫彤先生指導，一切悉仿英國國會的儀式。第三次即最近舉行的院際英語演說比賽，全校男女同學，均有參加的權利，各院先舉行預賽，選出正式代表二人，參加決賽。以上三次的學生活動，在大會中皆呈現着空前熱烈的情況，足徵此項課外活動，深能引起學生的普遍濃厚興趣，而且這種訓練，對於學生是有實益的，不僅僅是練習講講話，並且訓練他們運用思考。

燕大的校舍樓房，依舊堂皇華麗如昔，但過去所謂浮華奢侈的公子小姐們，都已不再是現在的燕大學生了。「樸實無華」是近三年來的燕大新校風，在師生大會中，坐着一排一排的穿着藍布大褂的學生，令人內心又是感觸，又是欣慰，是誰有這樣大的偉力，能創造出這樣的新風氣？

在這時代下還出生了一件產物，就是勞力服役的自助工作。在去冬有十幾位男女同學都拿着鐮刀剪鏟，拔樹的拔樹，割草的割草，三三五五點綴在校園的草地上，很勤苦而有興致的工作着。在男女各食堂有學生侍役，忙着檢查衞生，端送饅首，稱量煤菜，清理帳目等等事項。女生各院接電話的，自去年下年起，就不僅是學校僱用的聽差了，還有我們的女生。今春以來，因感於勞力工作一項，對於學生心身，兩有裨益，乃擴大範圍，不但鋤草拔樹，並且担土抬石，參加這項工作的，計有十餘人，都按着一定時間到達工作地點，由體育學系派人指導，按照一定計劃，做着有系統的工作。本來目下作自助工作的學生，不下百餘人，都分散在各學系，各辦公室，圖書館等處。因爲性質比較通常，故未一一特別提出。學校爲舉辦此項工作，年費幾近萬元，目的爲期學生明瞭以自力獲得代價，是何等光榮。養成吃苦耐勞的習慣，是何等重要。但是使他們從工作中得到快樂，並領會到甚麼是新中國教育的眞諦，是尤爲緊要。

說到燕大的學生宗教生活，近年來有一種新進步。就是小團契的組織非常發達，每團不過由十幾位同學所組成，由其中一人爲領袖，並聘請教職員一人爲顧問，因爲團體較小，彼此接觸和認識的機會就多了，從這種結合中，互相坦白無私的交換人生的信仰與經驗，當然容易得到眞正的友誼和了解，這樣得到的朋友，是永遠不會丟失的。

本校體育方面，仍踏襲着既往方針，努力邁進，學術兩科兼籌並顧。目的在發展個人健康，促進社會合作，培植競爭道德。近年因環境關係，學生不易時常跳出校園以外，於是校內的運動空氣，較以前尤爲普及。體育學系爲適應此種需要，想出了許多新花樣，

甚麼漿球，雞毛球之類，皆應運而生，總之，要巧，要好，還要便宜，才能合乎學生的心理與要求。學生自動組織的體育團體也很多，但規模最大的要算自行車會，雖不若往日可以長途遠征，而於週末之暇，成群結隊，在近郊兜兜大圈子，也很有益。

音樂的空氣，在燕大依舊異常濃厚，每年將近聖誕節時在校園及城中各演唱彌賽亞大曲一次，在校內演奏，因司空「聽」慣，反不爲奇，而在城內演奏，罔不載譽而歸的。鎭魂曲在燕大的初次演唱，是前年的事，去年校友節時也曾重演一次，其詞調極其沈著莊嚴，今年又在演習創造大曲了，不久就要演唱，在華北可說也是初次的嘗試。近來學生所愛好的樂曲，多趨向於興奮激昂或莊嚴肅穆的情調，過去歡樂輕鬆一類的調子，很不易聽得到的。音樂象徵着時代，的確不錯。

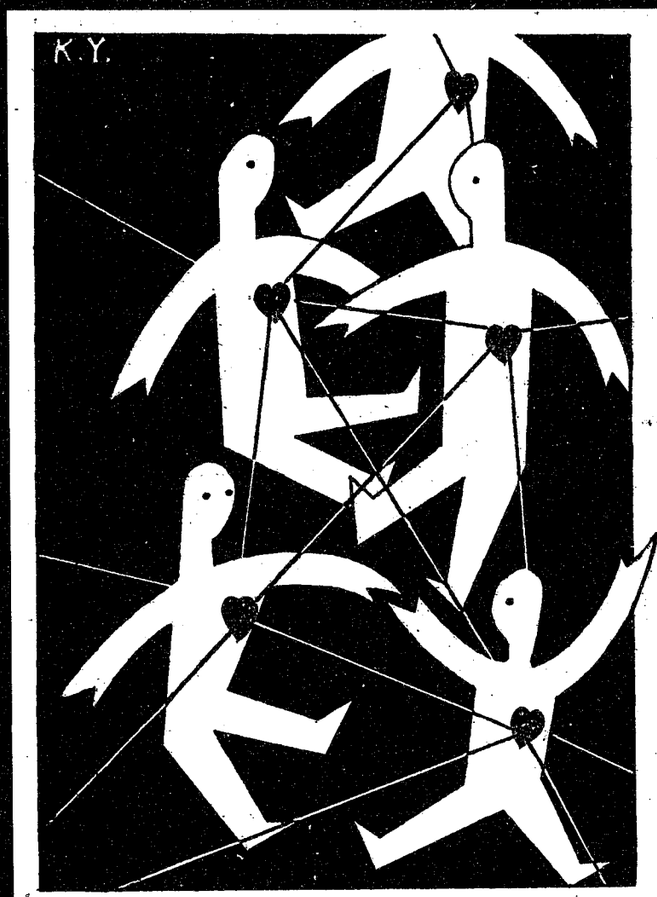

團體

Clubs





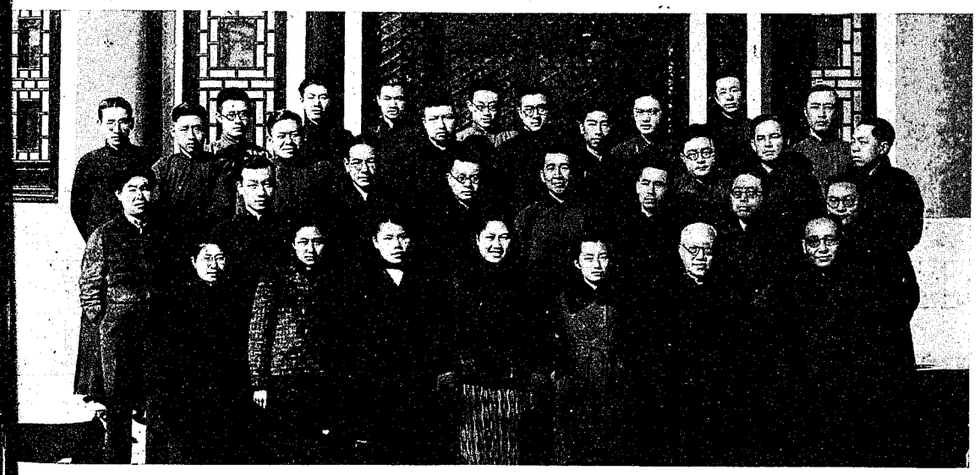

Graduate School
Theological Society
Chinese Literary Society

研究院
景學會
國文學會













外國文學會 Foreign Languages Club

歷史學會 History Society

哲學會 Philosophy Society

心理學會 Psychology Club

教育學會 Education Club

新聞學會 Journalism Club













音樂學會 Music Club

化學會 Chemistry Club

生物學會 Biology Club

物理學會 Physics Club

數學學會 Mathematics Club

家政學會 Home Economics Club

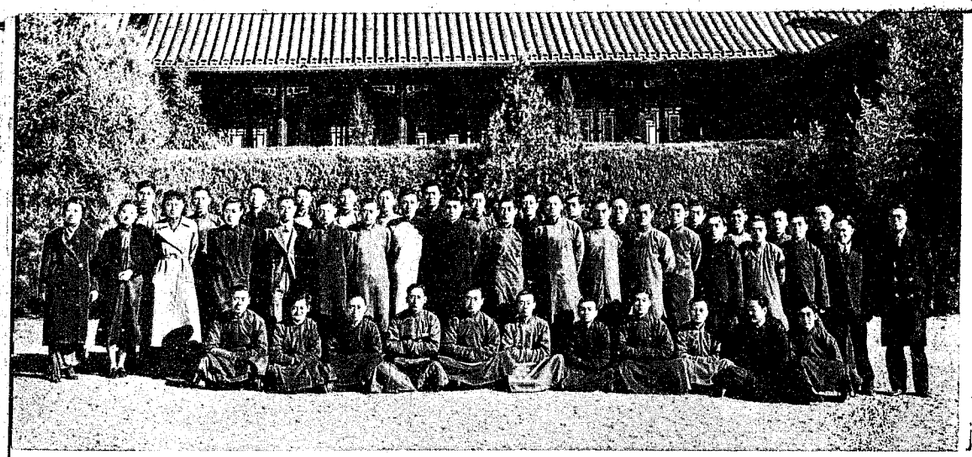





政治學會　Political Science Club

經濟學會　Economics Club

社會學會　Sociology Club





醫護預學會　Pre-Medical Club

工預學會　Pre-Engineering Club

蒙

燕京劇團

燕大國劇社

爲本刊籌款公演特此敬謝

鳴謝

本刊承蒙

怡怡堂

袁義同先生

袁稼積女士

謹此鳴謝

紀念捐款

捐助二百元正

捐助二十元正

一百元正

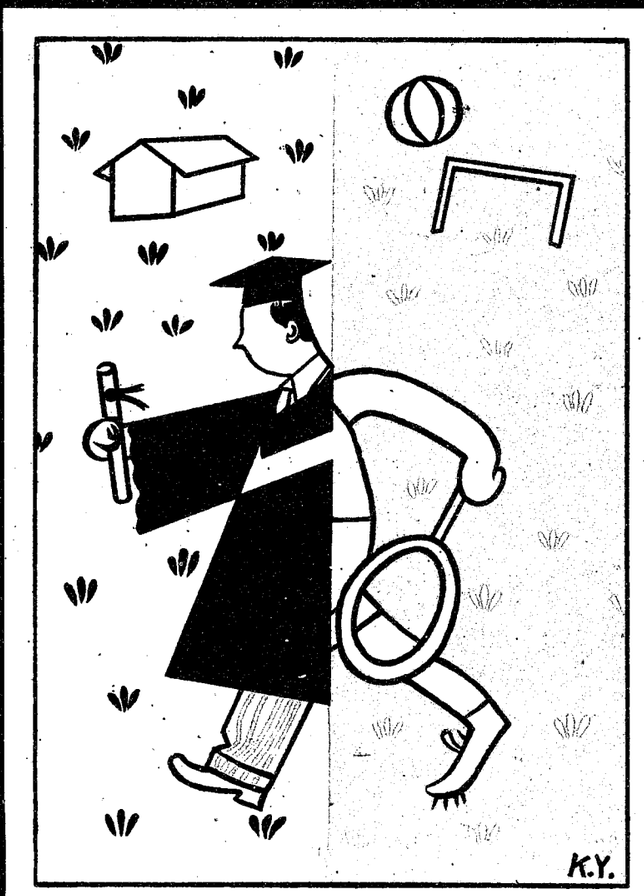

生活

Campus Life

THE CAMPUS WE ARE LIVING IN !

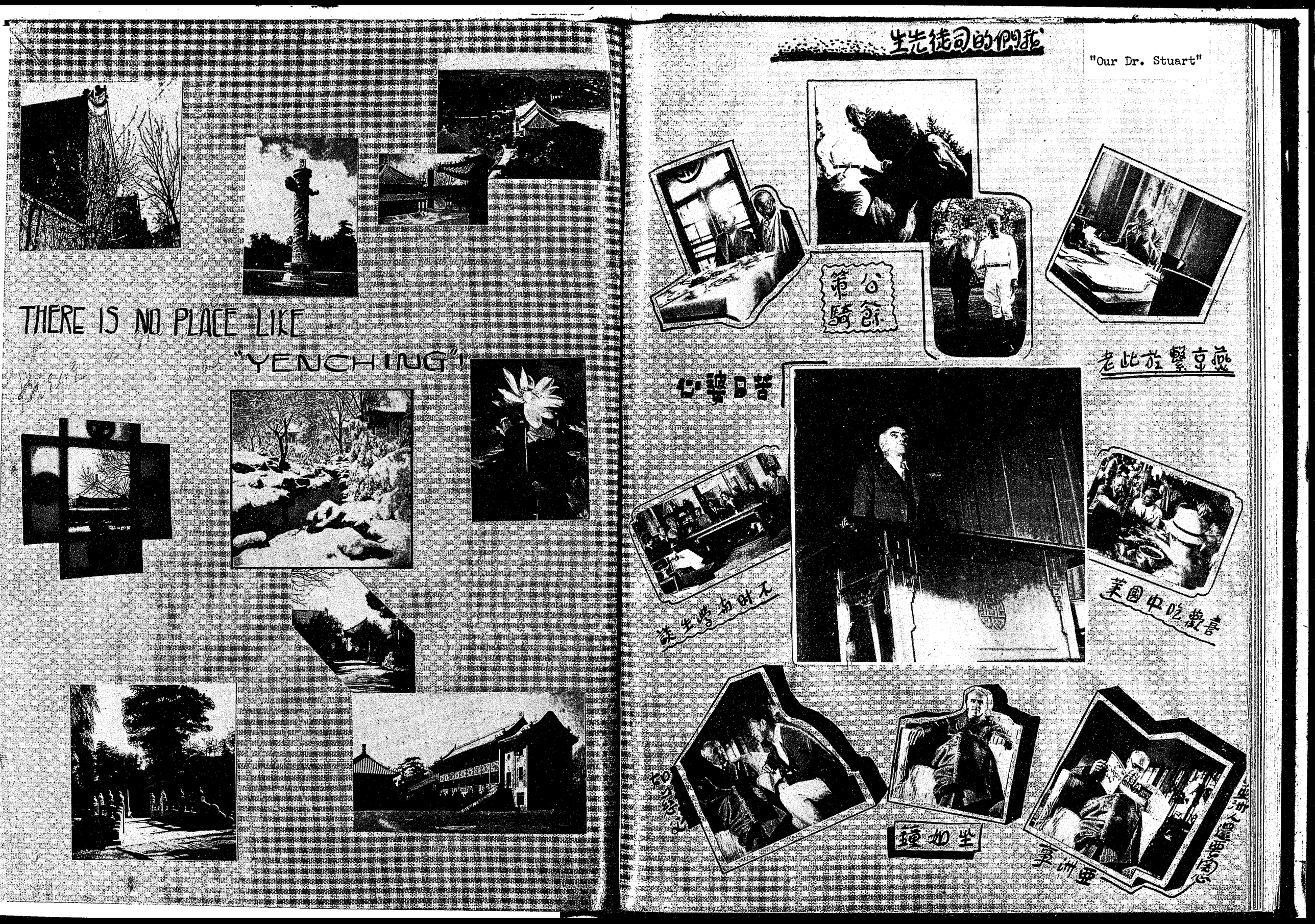
THERE IS NO PLACE LIKE
"YENCHING"!
我們的司徒先生
"Our Dr. Stuart"
公餘策騎
燕京繫於此老
苦口婆心
不叶与學生談
喜歡吃中國菜
如小孩子
坐如鐘
亞洲人還要關心
亞洲事

高厚德博士在華服務四十年紀念

Dr. Galt's Forty Years in China
Professor Wu Lei Ch'uan's Seventieth Birthday

四務服華在士服華在士四務

年高德厚!!!

福如東海

加松之花

晚節彌貞的吳老先生!!!

三多九如

壽比南山

吳先生比崔先生還有精神!

老當益壯

是誰網球規則嗎?

吳雷川先生七旬榮慶

好學不倦

燕園中四個活潑的小天使!

西人玩，西人看.

牛津風味

莊嚴!!!

穆肅!!!

"雖然趕不上加拿大那五個孿生女孩，可是也有他2/5"

道先生得意的說.

留神!!! 別掉下山去!

THE FAMILY OF Dr Wee.

這是"幹嗎"打的不好

沒國係

繡閨

香閨



準是趕論文
男生屋子也這樣整齊?!
一日生活
燈未亮便洗臉
不可一日無報
老孫預備破八碗
錢絕
上課
傷別離
不害羞打"Honey-Moon bridge"
談間
睡覺
假會不的登"透路"



方生體育表演的
姐字樣
這不是比在"教室"更好嗎?
小姐親自下廚房
質樸、整潔、
站崗?
這是種花?還是偷瓜?
嘿!搖鈴了!還不快走!

自己的飯 自己的衣







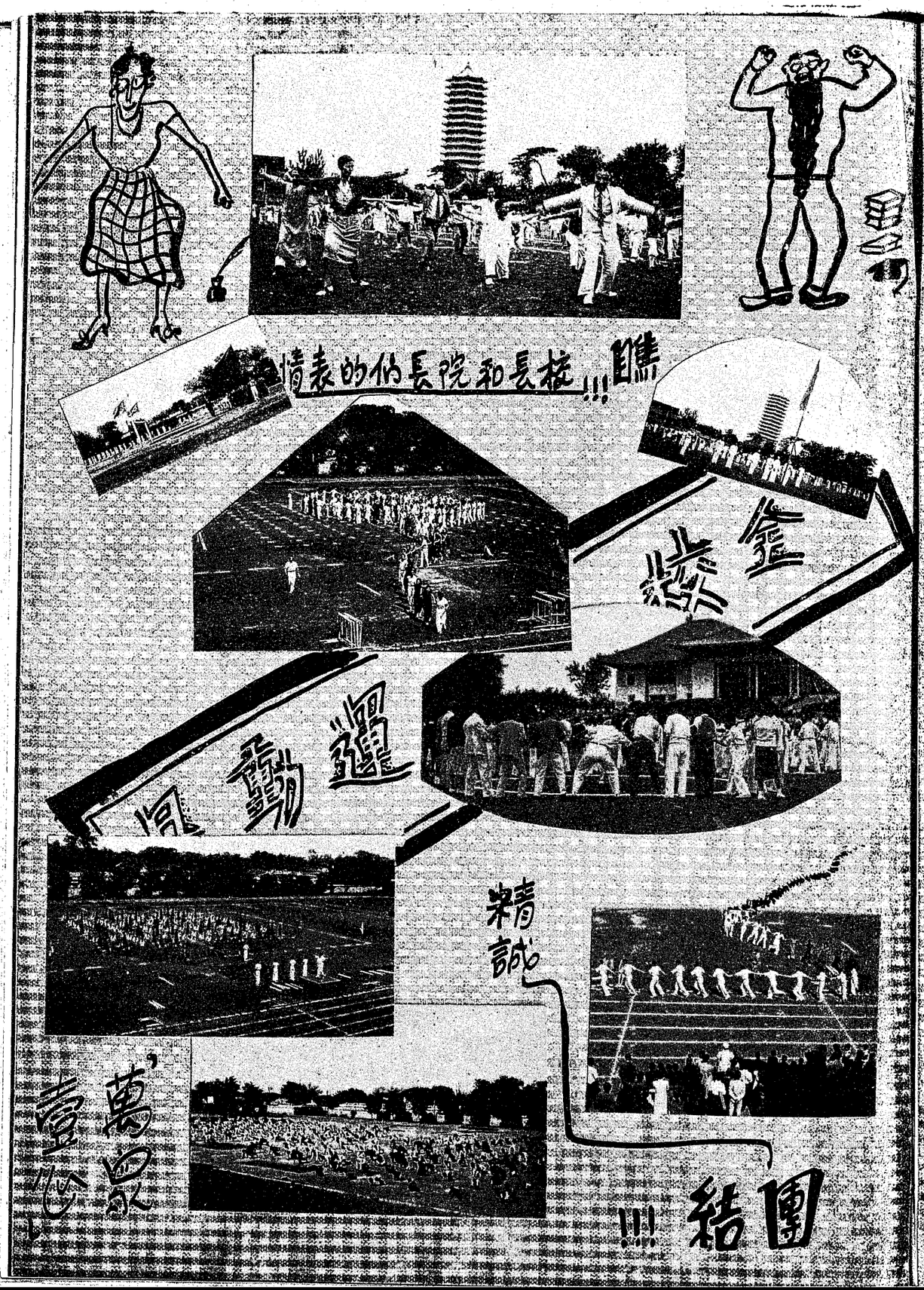

情表的仍長院和長校!!!
瞧
金
燦
運動
精誠
團結!!!
萬眾壹心

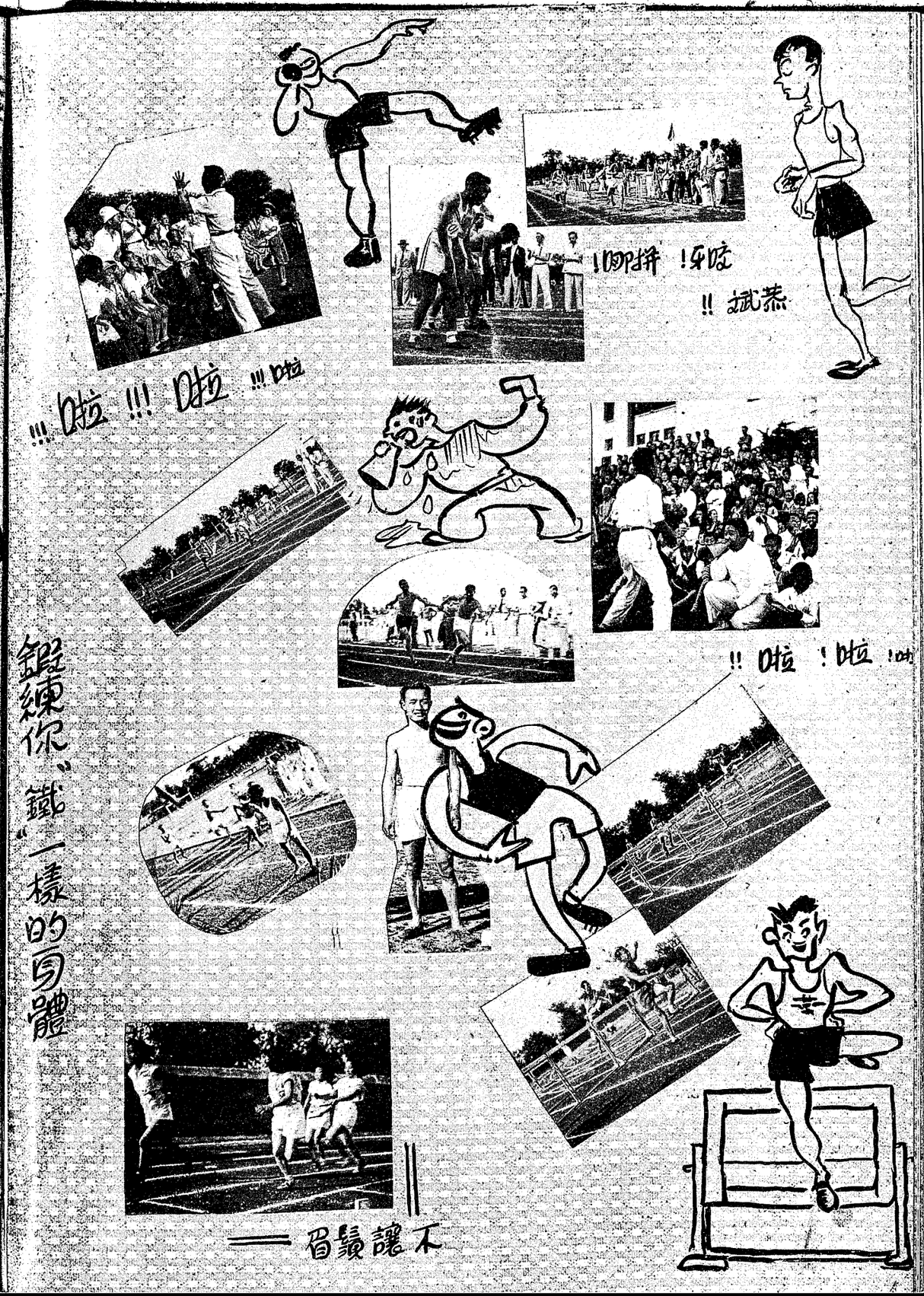

!啪拼!牙咬
!!試蒸
!!!啦!!!啦!!!啦
!!啦!啦!啦
鍛練你"鐵"一樣的身體
不讓鬚眉

"FIGHT TO THE BITTER END" Said Dr. Stuart.











箭無虛發







攻無不克

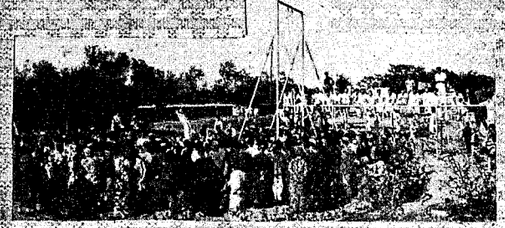



燕輔美式足球賽 14:0

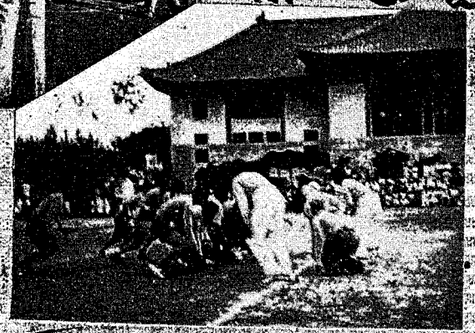

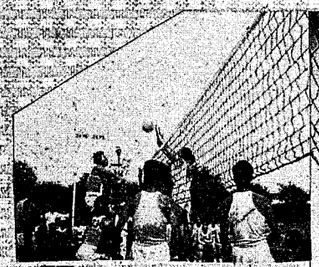



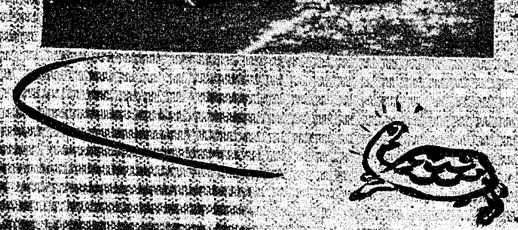

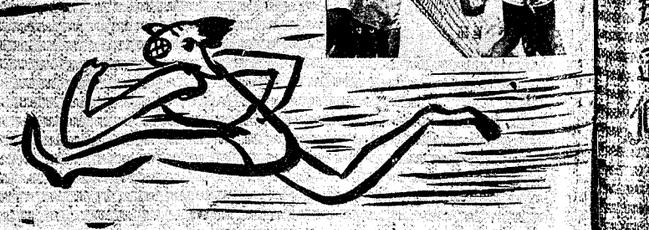

燕大精神

人上人



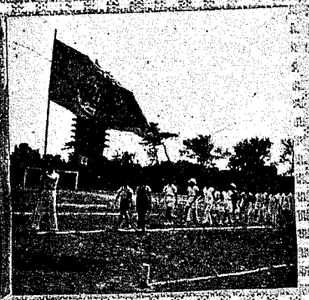

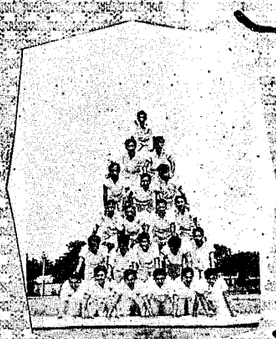

你們看見過這樣的羅漢嗎？

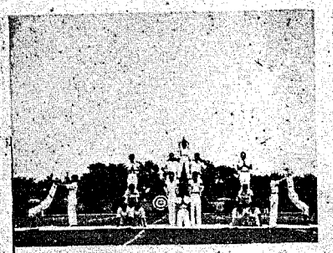

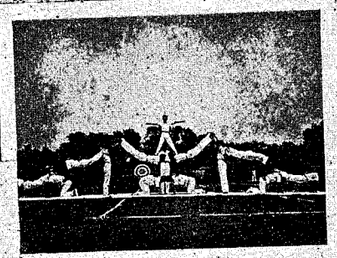

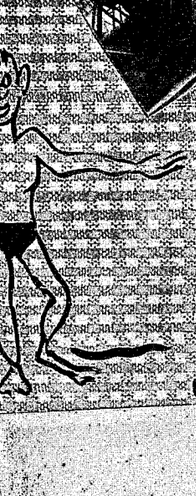

10,000 LBS

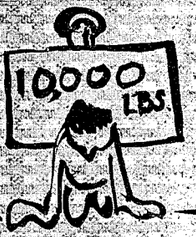

新式「人造火車」!!!

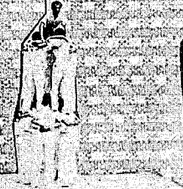

供密"葷"座一

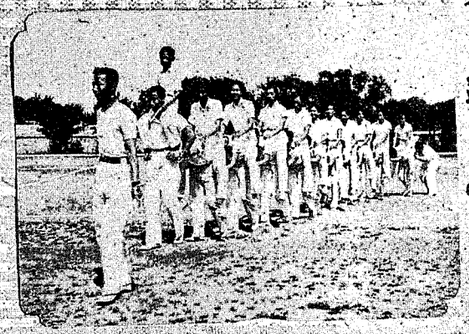

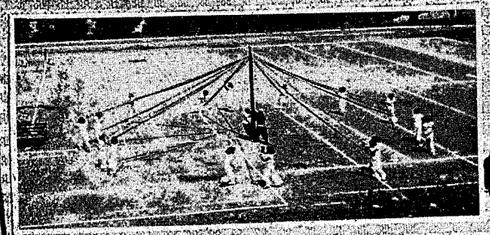

愛玩這個

"羅疊"漢

她们不願意



游泳

不知鹿死誰手

別笑!!誰才學不是這樣!









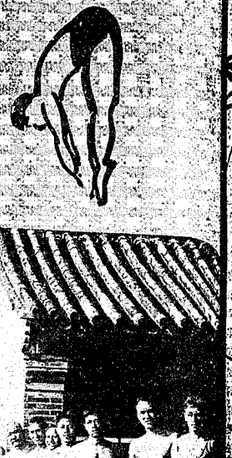





WATERMEN

大隊人馬在頤和園

湖下動白

溫水在遊園



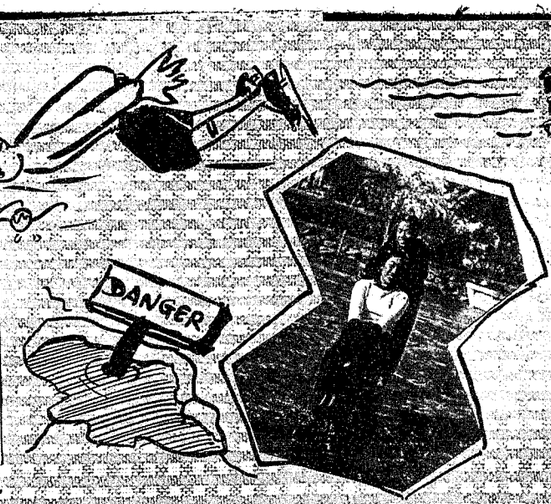

DANGER

未名湖上"殺"氣騰騰!

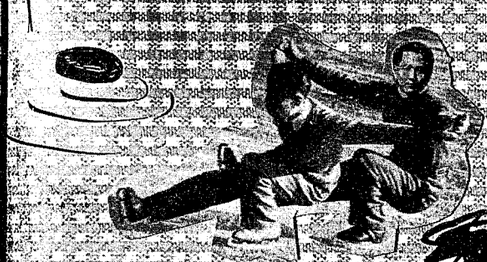

"留神別把椅子"
"推翻了"





記者在水上逞能!



這種姿勢叫什麼?

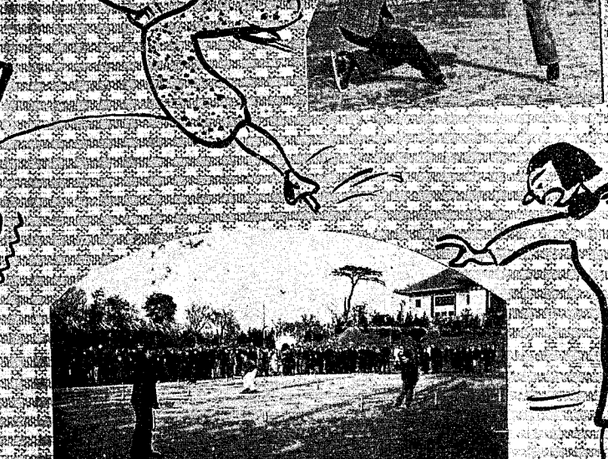

湖畔詩人大顯身手!!!



復活節在燕園



道論



小掌表演



「耶穌說：『靈心者有福』」



「該撒之錢應歸該撒……」





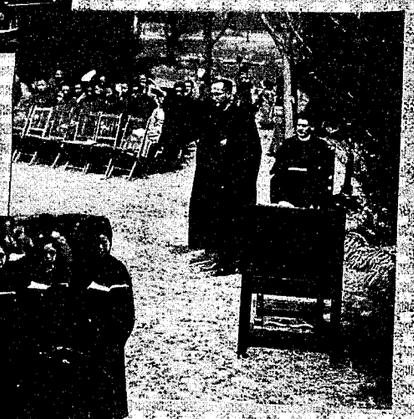

"For Now is Christ risen from

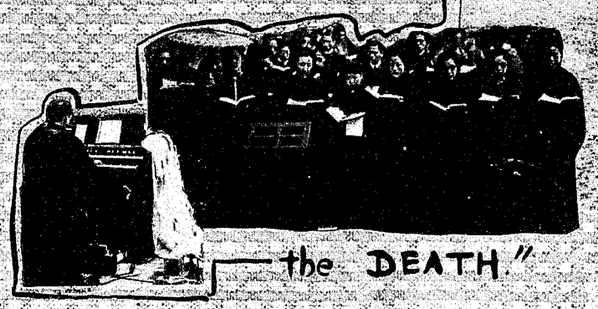

the DEATH."

「死國近矣」

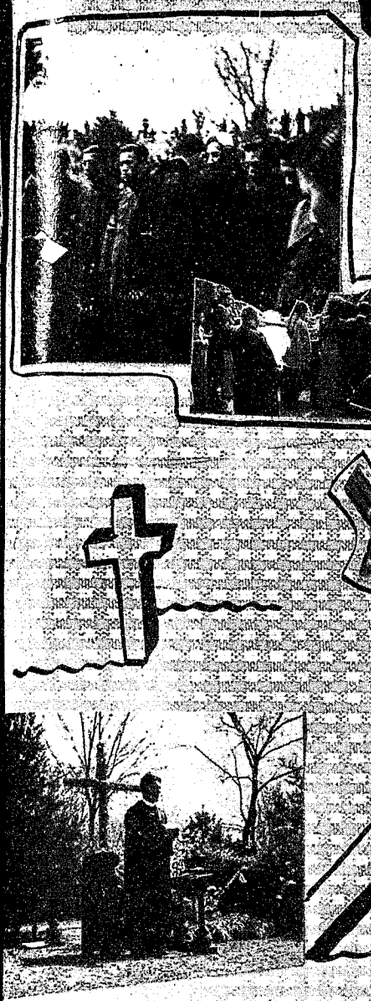

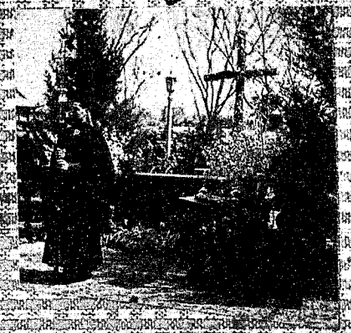

「阿門阿門」

「阿門阿門」



「阿門阿門」

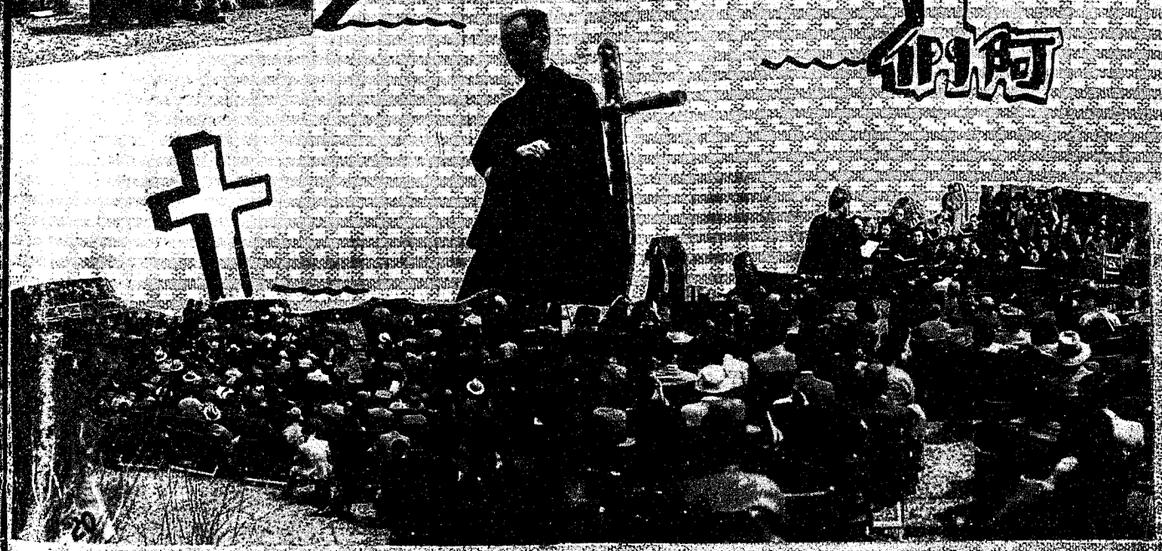



新舊言歡
"不遠千里而來"
"入伍兵報到"
有行囊嗎 放在這兒丟不了!
舊生"兜"人雄姿
"小心暑破"
"湖入後，行遊先"
湖水共面乳一色!!
魚蛙與新土齊飛!!!

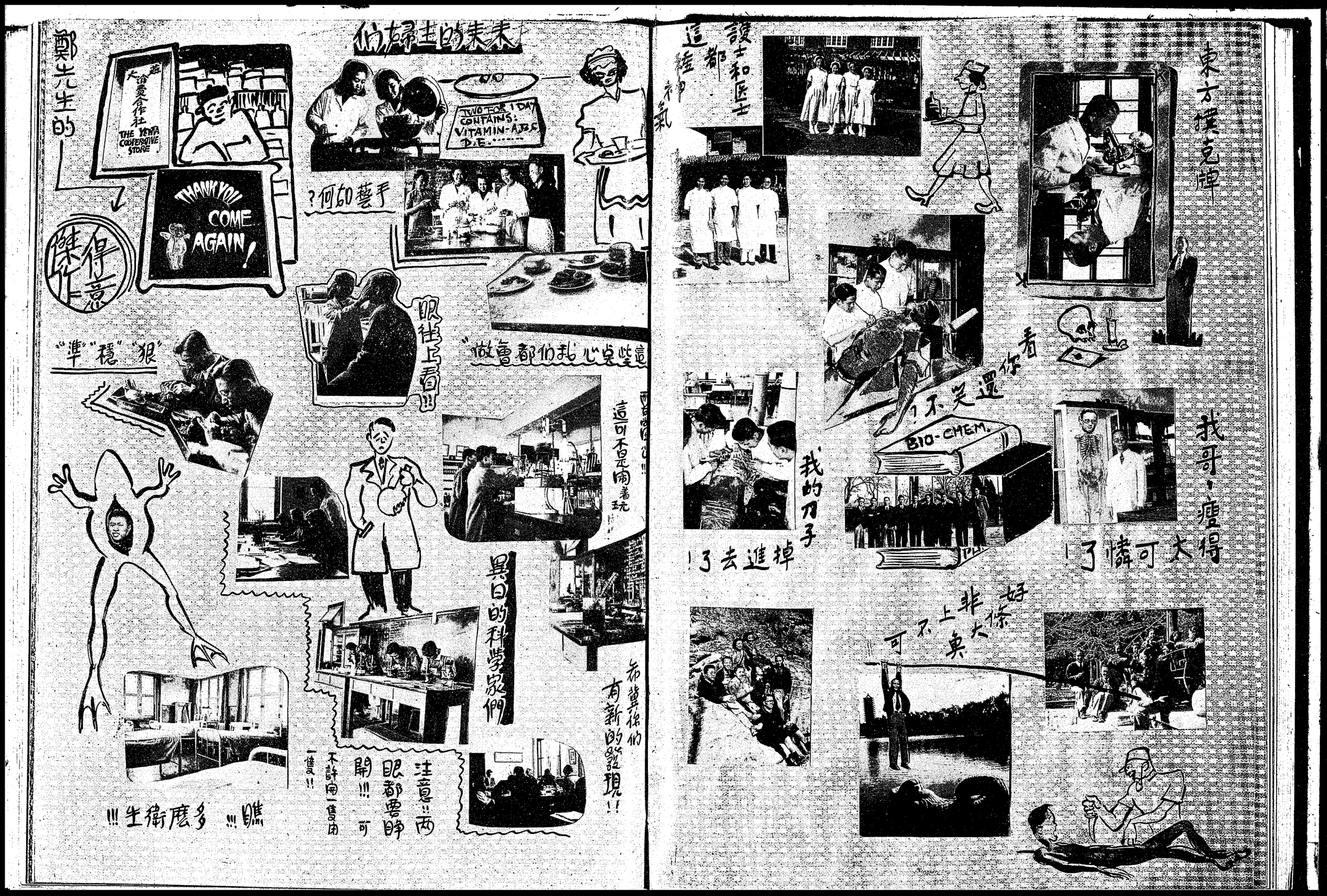

鄭先生的
傑作
得意
大英
浴愛合作社
THE YENTA COOPERATIVE STORE
THANK YOU
COME AGAIN!
未來的主婦們
TWO FOR 1 DAY
CONTAINS:
VITAMIN-A,B,C
D,E.....
手藝如何?
眼往上看!!
"狠" "穩" "準"
"做會都們我心裏些這
這可不是鬧着玩
異日的科學家們
希冀你們有新的發現!!
注意!!兩眼都要睜開!!! 可不許用一隻用一隻!!
瞧!!! 多麼衛生!!!
護士和医士
這都
東方撲克牌
看你還笑不?
BIO-CHEM.
我的刀子
掉進去了!
我哥,瘦得大可憐了!
好條非上不可
大奧



在猶應砌玉欄雕
伏魚
降駝
他也許在CIRCUS混過
一九四〇年一人遊大同
我們是在長城邊的人
老李要使懷！
跳房子!!
大夫護士長征圖
"爭先復爭先
爭上山之巔"
清華園？
踏上征途！
踏破賀蘭山闕
不怕別人餓嗎？


MUSIC LIFE in YENCHING
EVERY WEDNESDAY NIGHT
VERY GOOD INDEED!"
MESSIAH and THE WIANTS
BLOW-
BLOW-
BLOW-


現代的傀儡戲
「雨雷」之後
「日出」
捐募
災賑
善慈

老牌燕人

Long Ago at Yenching

籃球隊雄姿









不是檸檬水!!
乃是香片茶!!!

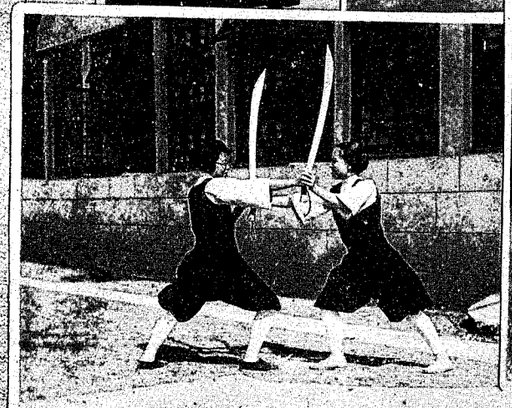

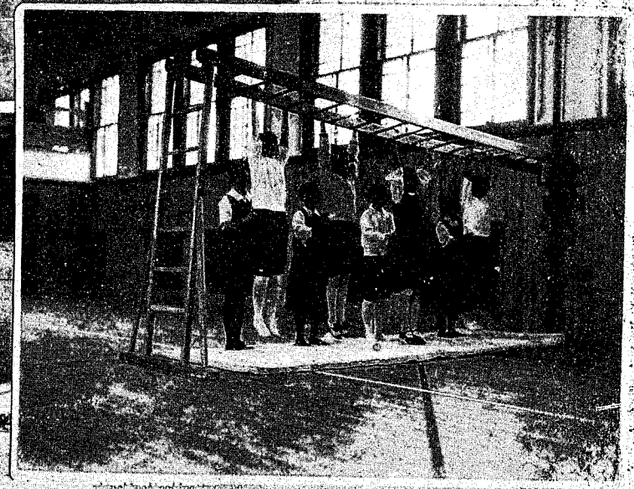



何事動干戈?

誰見過?





勤樸的老大姐们

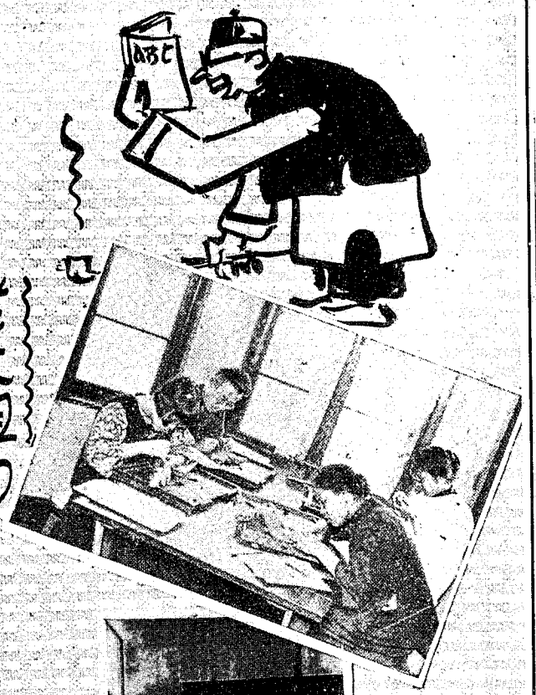

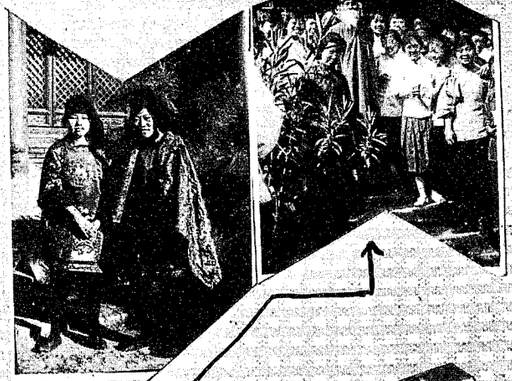

這群是詩人泰戈爾的崇拜者

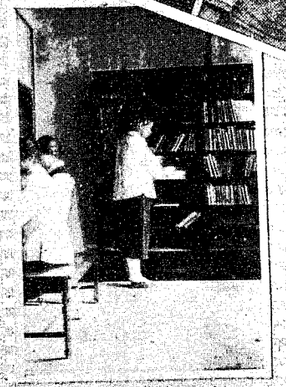

最新式的"古典舞"





這群假冒為善的花和尚!



一九〇四
教職員
1904 - Faculty



一九一一
教職員
1911 - Faculty

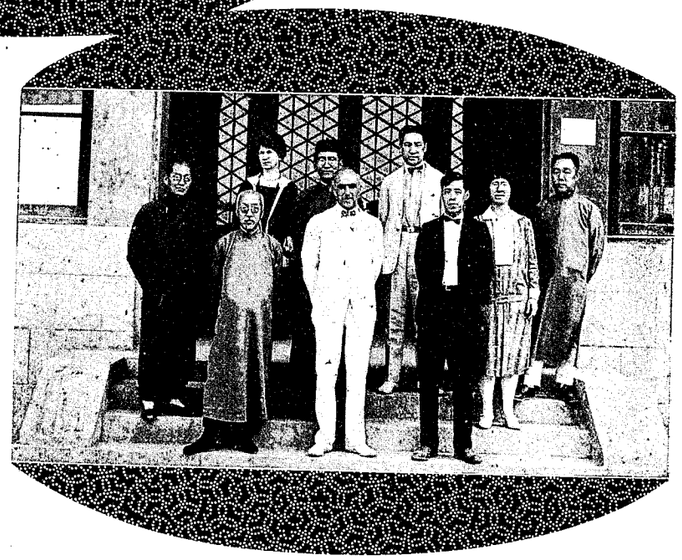

一九二八
教職員
1928 - Faculty

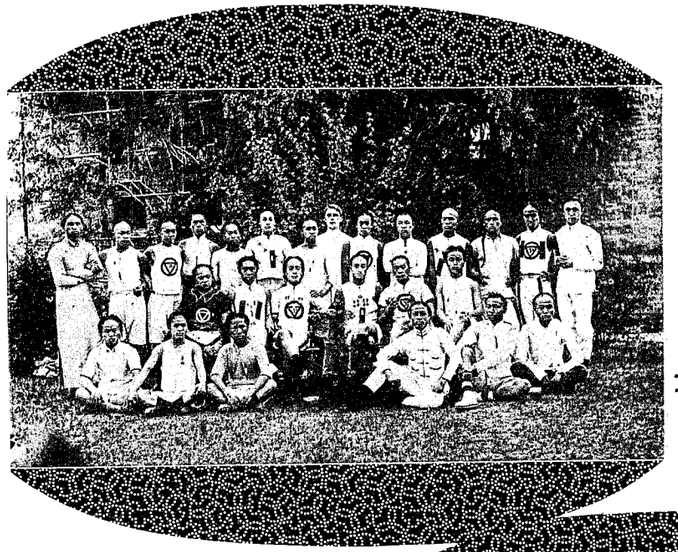

一九一〇
大燕(前協和)
全體運動員
1910 - Yenching Athletic Teams



民國元年
本校之學生
(通州協和)
1911 - Students of the New Yenching



一
第校本
生業畢屆
The first graduating class of the new Yenching

Alumni Home Coming Day

校友返校節

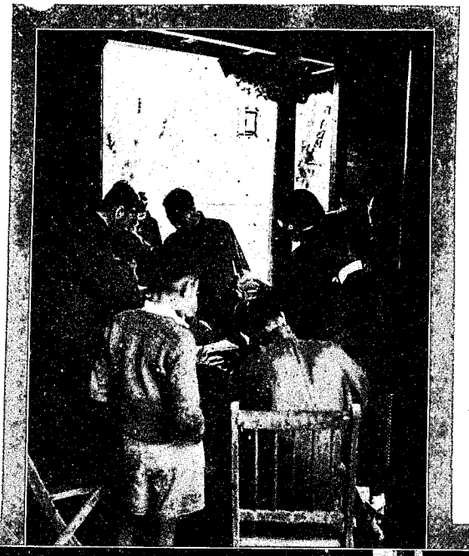

報到

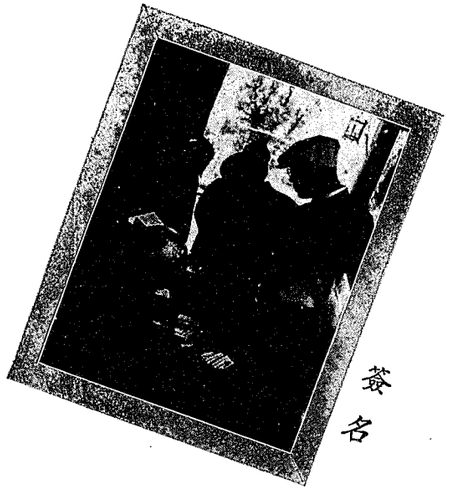

簽名

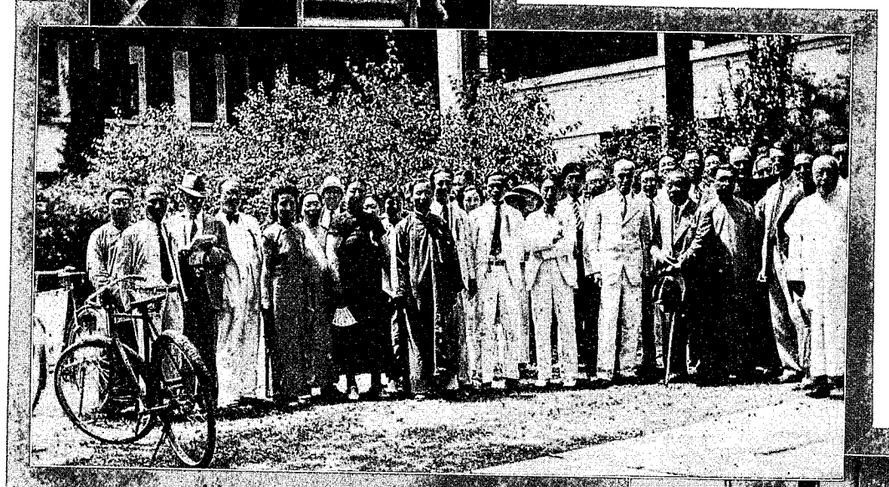

合影



聚餐



Alumni Groups in Other Cities

各地校友

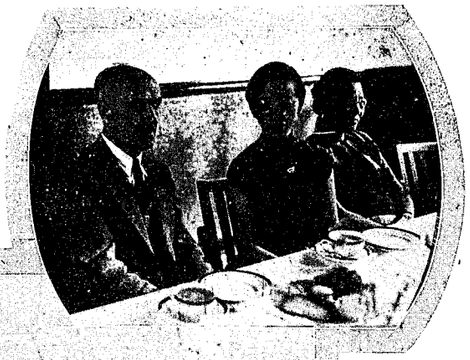



上海 Shanghai



昆明 Kunming



美國 America

Glimpses of Yenching Life

燕园生活補遺







Disaster! Flood!

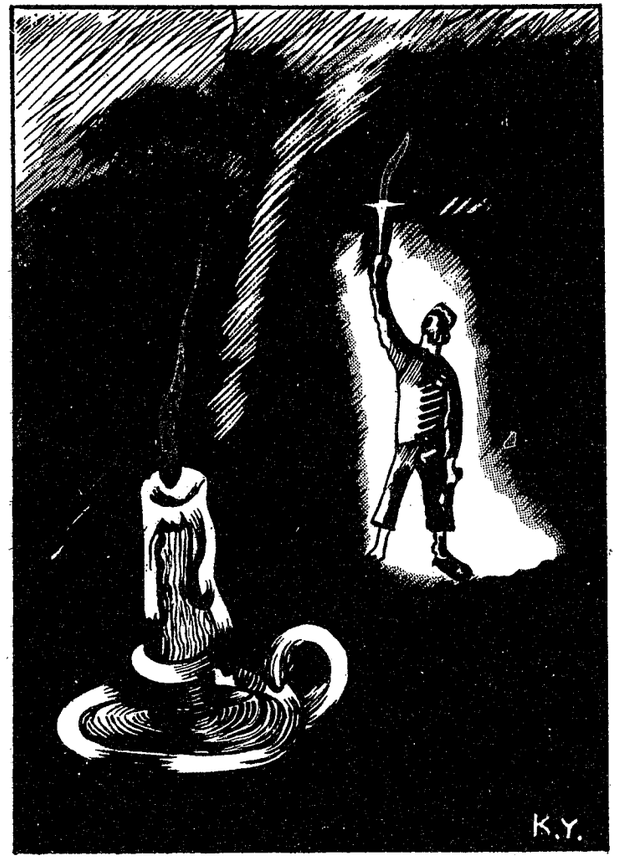

Class of 1940 一九四〇班

班　旗

關 於 本 班

「一九三六」曾是多麼駭人聽聞的一年啊！預言家看它是：「山雨欲來風滿樓」一般的前奏曲。說不定絃歌未了，便會風雲變色呢！「三六班」就降生在這緊張，動蕩，不平凡的年代。

我們踏進這自由的田園，第一映入眼簾的是：「歡迎燕園生力軍」，「新同學帶來新希望」的標語。對這新環境，滿懷著興奮，歡躍，驚奇的熱烈希望，追求我們的新理想。

燕園雖然不熟習，各各面孔也生疏，可是我們並不因此而怠惰。班會很快的在九月十一日，便正式成立了。這一群陌生人不久就變成了老朋友。爲了聯絡我們的友情，表現我們的新精神，一九四〇班刊便出現在這學術味的田野裏。

慢慢的我們領會到這新環境的偉大，堅潔的銀壁，血樣紅的柱子，青雲直上的華表，自由蕩漾的湖光，濃綠，柳浪，在在都給我們以有力的刺激。在燕園生活史上，這是我們最光彩最快樂的一個階段。我們得到新的意識，活生生的力量。

「秋季見！」這是大考完後，在校友橋握別時的贈語。不想這贈語成了歷史上的聲音。不久便蘆溝變起，烽火連綿了。我們只有在回憶裏，發掘過去的生活。這磨滅不了的印象，維繫著異域而相同的心。我們倒不是留連，是忘不了！

秋季開學後便是二年級了。我們同秋野的枝頭一樣可憐。禿禿的樹梢，掛著疏疏的幾片黃葉，搖搖欲墜的姿態，使人心裏湧起一個漩渦。一百八十幾位的老班友，現在只有六十四位了。這群熟識的朋友，見面後握握手，臉孔上泛起不自然的笑顏。那歡騰活躍，都要化成蒸汽的心，現在都要結冰了呢！隨後便含了沉重與辛酸，跑到圖書館，實驗室，去同書本儀器拚命。

三年級的生活，也還沒有改變，只是課外活動，有了起色。下面是司徒校長與陸院長的演講辭。可以說明這二年燕京的特殊精神：

> 燕京不僅是一個大學。蓋廣義之大學教育，乃在實驗室，圖書館以外之共同生活。於不知不覺中彼此互相感化，以造成燕京特有之精神。吾人能完成此種民主集團之精神，始克有爲中國公民之資格。
>
> 希望大家預備爲將來中國做有用的人。換句話說就是：不把這求學的機會，空空放過去。我們不但不應當悲觀，更應當努力奮鬥。假使更黑暗，便要更努力。

一九四〇是我們最後的一年。一九四〇雖然與一九三六有顯然的不同。但是擺在眼前的，又是一個新環境，這一點是相同的。我們要有初來時同樣熱烈，興奮，歡躍，驚奇的希望。沉著樂觀的跳進這新環境。用我們的精力，澆灌我們理想的花，結成現實的果！

一九四〇年五月九日　　青申

一九四〇班全體

Class of 1940 Group Picture



College of Arts

文學院



理學院

College of Science



法學院

College of Public Affairs

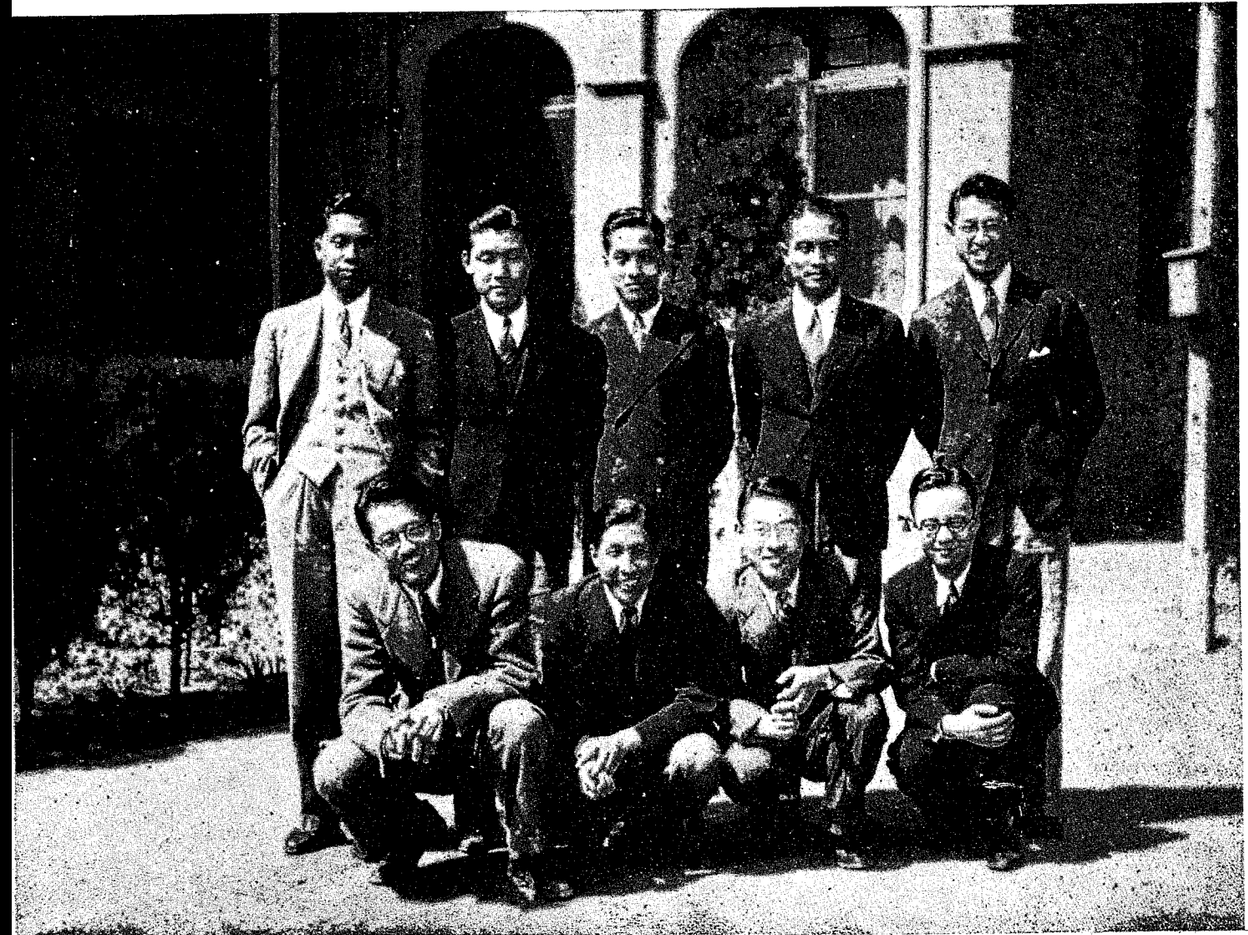

醫學院（協和）

College of Medicine

183-X=





















一九三七年的 → 生力軍

最後的一次聚會

聚氣!!

塵談!!!

老果的 PIPE

海角天涯

問君何所思?

曾記得……

何日君再來?

Looking Back over Four Years

四年回憶錄

一九三六秋——一九三八春



一九三八秋——一九四〇春

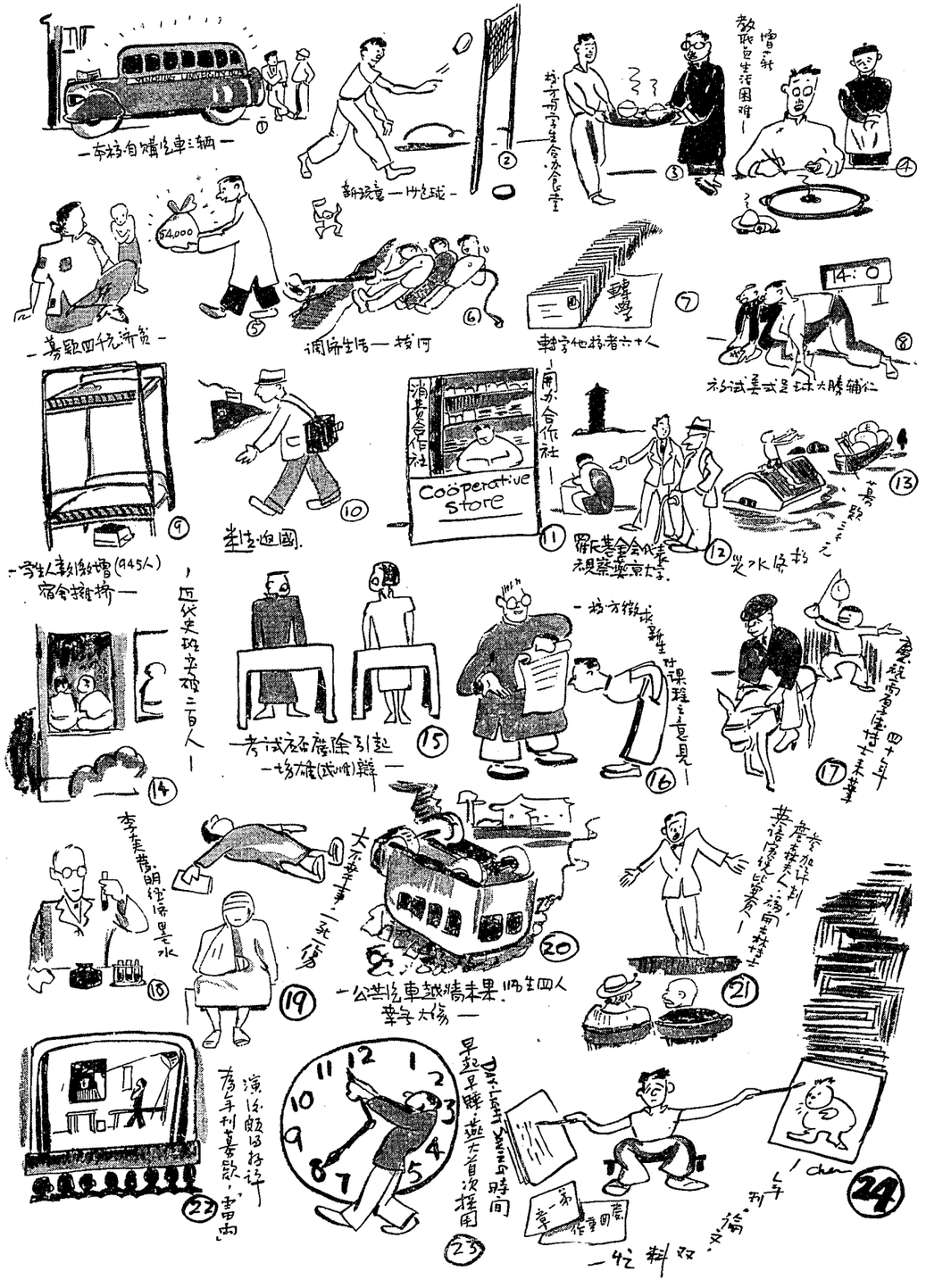

1. 我們覺得 Freshman 時候的燕京與現在有什麼不同嗎？

張蓀芬	四年前燕京是活的，我常說他像春天裏初化凍的湖水，給風吹得起着微波，看上去那麼舒服說不出的痛快，現在這水上也許是大風後，或是那裏流來一曲髒水，總讓人心中起一種不快之感。
周恩慈	燕京仍舊，但學生風味大有進步。
周良彥	「眞理」與「自由」都變味了。
周同軾	在Freshman時我覺得 Seniors 全是比我們不知大多少歲的人物，現在我成爲 Seniors 而覺得 Freshman 全是小孩子。
陳京生	從前活潑點，現在沉悶點。
陳封雄	從前在食堂吃飯吃得飽。
陳鳳皐	好像近來考入本校的同學比從前棒了些，並且非常K書。
鄭家駒	穿大褂的同學更多。
馮傳宜	現在很少聽見學生演講。
星兆鐸	人全換啦！
高紀常	前時見到的大都是老兄姊現在遇到的差不多盡是小弟妹。
雷海鵬	Freshman 時候的燕京比現在活潑，現在的學生比 Freshman 時的學生用功並且樸素。
李漢强	校園的路增加改善，學生的裝飾樸素，同學的年齡好像比前小。
李錫智	Palace→Vatican
李炳泰	有很大的不同，大的無從說起！
劉兆祥	不知道。
劉暢德	風雪依然。
南服周	由生疏而變成熟習。
聶國屏	比現在浮華，女生可入男宿舍，無消費合作社，車多而往返易，圖書館人少而書易借。
孫以芳	從前：朝氣，時裝，洋文與方言；現在：沉默，藍衫，國語。
宋學廣	依然如故。
蔡景軾	現在洋化程度比較好些。
曾恩波	現在同學多刻苦。
楊士汶	那時候的燕京，沒有三九學號的學生。
王勤望	大有不同：(1)藍布大褂加多(2)宿舍增加 (3)宗教空氣濃厚。
王成章	我覺得現在的燕京比以前更加可愛因爲將要離開了。
王恭斌	從前燕京比較活潑，比較有意思，可是太洋化，現在呢，念書的人固然多了，但是因爲時局的關係，我們已經不能隨便發表意見！
王同風	那時的燕京比較現在似乎有生氣
魏洪賢	滿口英文的人少了，穿藍布大褂的人多了！
吳楚華	記不起。

2. 燕京特點是什麼？

張蓀芬	自由，活潑。
周恩慈	團契精神。
周良彥	自由。
周同軾	洋味兒中帶中國味兒
陳京生	纖巧，秀媚。
陳封雄	Paper 多，論文忙。
陳鳳皐	有女同車。
祝瑮	師生的聯絡。
馮傳宜	不走極端，有商量。
何友恂	教授大多數是印象派。
星兆鐸	工友好。
謝振寰	It's because the important persons, you and I, had been here.
關迪濟	禮貌，和氣，不馬虎。
高紀常	幽美。

孔 祥 瑩	1.外國人穿中國衣服，中國人說外國話。 2.男男女女，一塊玩耍。
雷 海 鵬	自由活潑的空氣，振作的精神，豐富的生活。教員與學生之間沒有隔膜。
李 漢 强	常開會，常旅行。
李 錫 智	說中國話的外國人同說外國話的中國人一樣的是寶貝。
劉 兆 祥	自由，服務。
劉 暢 德	體育館西北角小橋上的大石頭（壽命只有一天）
劉 德 馨	西洋氣味仍足。
南 服 周	有自備汽車。
聶 國 屏	中國式的美，及生活的自由； personal contact characterizes.
鮑 家 善	歐美化，重女輕男。
石 堉 壬	男生住樓，女生住院。
孫 以 芳	聯歡；校園給與的活潑精神。
宋 學 廣	塔。
宋 尙 桓	師生間與同學間的深摯友誼。
蔡 景 軾	洋化教育。
曾 恩 波	二十年來立場不變。
楊 士 汶	樓角兒太多。
王 勤 望	眞理，自由，服務。
王 成 章	考試多。
王 傳 秀	書念的澈底，玩玩的澈底。
王 純 厚	學生好玩。
王 恭 斌	燕京能幫忙我們知道團體生活的重要！
王 同 風	師生一體。
魏 洪 賢	民主化。
魏 文 遠	團體生活好，放假少。
吳 楚 華	燕京學生好爬山。

3. 燕京四年來最值得紀念的是什麼？

張 蓀 芬	檀柘之遊，卞洛之遊。
周 良 彥	懂得人情世故了
周 同 軾	一九三五年秋我與幾位同學當 Ballaveen Night 大鬧全校，嚇得女校直害怕，男校直罵。
陳 京 生	絃歌不輟。
陳 鳳 皐	拂面的垂楊。
鄭 家 駒	四年來燕京那一點不是最值得紀念的？
馮 傳 宜	聖誕節和復活節總是熱鬧的。
何 友 恂	我能够大學畢業了。
星 兆 鐸	新陳代謝之「齋務股」。
關 迪 潛	全校運動會的奪旗！
高 紀 常	聽彈琴。
雷 海 鵬	一九三七年春假去房山旅行露營。
李 漢 强	司徒校長辦事的精神。
李 錫 智	校園不改舊家風。
劉 兆 祥	有一批被迫轉學的客學生 (Guest students)
劉 暢 德	夏天晚上，在石船上賞月。
聶 國 屏	舒適的生活；教人走遍三學院，轉四學系。
石 堉 壬	每半點敲一次催命鐘。
孫 以 芳	屹然獨立。
蔡 景 軾	漸漸的非洋化了。
曾 恩 波	住過三間宿舍的一〇二號屋。
楊 士 汶	一九三八的十一月十八日把臂骨弄折了。
姚 克 蔭	我在這裏念了三年書，消磨了一千零八十一天的生命。
王 勤 望	眞摯的友誼與活動的經驗。
王 成 章	一九三七年仍能繼續開課。
王 傳 秀	我爲什麼來燕京。
王 恭 斌	最值得紀念的事就是我們學校在這種時局之下，能開學上課。
王 同 風	初春某日黃昏亭下，與故知暢叙別來積懷。
魏 洪 賢	數年前一群燕京人在城裏被警察拳打脚踢。

4. 你的怪脾氣　嗜好

張 蓀 芬	黑夜裡到 Devil Road散步，一個人	集相片
周 恩 慈	自己不曉得	睡覺
周 良 彥	不喜歡理自己喜歡的人	滑冰
周 同 軾	不喜歡說話	看電影，看小說，打球
陳 京 生	不合時宜	智慧，正直，美
陳 封 雄	不喜歡讀書	隨便看看隨便畫畫
陳 鳳 皋	閒蹓，悶坐	旅行
馮 傳 宜	不大理人	愛喫雞蛋
何 友 恂	沒有	吃水菓
星 兆 鐸	脾裡並無氣	「演電影」
謝 振 寰	To fortify myself against my invulnerable points by.....	As you like.
關 迪 潛	獨語	散步，象棋，看畫報，讀雜誌
高 紀 常	愛人	賞花
孔 祥 瑩	有點絕（？）	網球
李 漢 強	不愛上別人屋子去	看小說，詩…文學
李 錫 智	愁來獨坐望星辰	與友人書
劉 兆 祥	喜歡認眞，不懂得騙人	看報
劉 德 馨	不好活動	舊劇
南 服 周	飯後飲開水一杯	撲克，於捲
聶 國 屏	軟的欺侮硬的怕。見女子臉紅脖子綠。瞧不起洋式的人們	猜拳，談天，吃零食，打麻將
石 堉 壬	我的怪脾氣是「沒脾氣」	愛聽白玉霜喜彩蓮等坤角的碰碰
孫 以 芳	爭辯	趣意的美
宋 學 廣	待考	吃蜜柑
宋 尙 桓	我還沒有發現	猜拳行令，遊山逛水，好聽音樂
		喜歡我未來的太太，愛吃豆腐
蔡 景 軾	討厭「洋化」	吸烟
曾 恩 波	星期五晚上永遠不念書	喜歡聽 Unfinished Symphony
楊 士 汝	貪吃貪睡貪玩好說好笑好管閒事	糟塌膠片
姚 克 蔭	喜大笑，大哭，大打，大擂，大叫，大跳，大……	「午睡之樂，倍于黃昏！」
王 勤 望	怕孤獨，喜熱鬧	集照像
王 成 章	沒有吧！	沒有
王 傳 秀	還沒有研究出來	打球，聊天……等
王 純 厚	自己不曉得	國劇
王 恭 斌	性情太直	體育電影
王 同 風	怕與生人交談	旅行看舊劇
魏 洪 賢	和阿Q一樣	畫寢
吳 楚 華	沒有	電影

5. 燕京那一點兒使你最留戀？　燕京那一點兒使你最討厭？

張 蓀 芬	自由	搶校事
周 恩 慈	校園的美麗	沒有
周 良 彥	自由	柴油車的氣味
周 同 軾	網球場	早上打八點上課的鐘
陳 京 生	修整的美景	發了酵的洋味
陳 封 雄	徐家花園	自以爲了不起的人太多
陳 鳳 皋	那一大堆 Journal of Industrial and Engineering Chemistry	合作運動不能應用於考試
鄭 家 駒	臨湖軒	酸溜溜的和自作聰明的人太多
祝 璡	燕園	考試
馮 傳 宜	貝公樓大禮堂	沒有游泳池
何 友 恂	星期六夜晚校園內的散步	某博士
星 兆 鐸	六樓的齋夫	春天花太多
謝 振 寰	My thesis.	I know not at all.
關 迪 潛	月夜石舫聽蟬鳴	園中情侶閙論，宿舍裏便浴合一
高 紀 常	湖畔垂柳與湖中塔影	是上課與下課的搖鈴聲
孔 祥 瑩	燕京的景緻最使我留戀	有些人硬學洋人最使我討厭
雷 海 鵬	豐富活潑的團體生活美麗的校景	學校把分數和考試看得太嚴重致學生不爲興趣和知識念書只爲考試而念書
李 漢 強	長順和	走黑路，吃無糖的窩頭，坐車進城
李 錫 智	小孩般的火力	未明湖中的水草
李 炳 泰	我家門口外的土山，山上的石條桌，和兩棵柏樹，仰臥石上觀天，側臥石上觀西山日落	
劉 兆 祥	自由與眞理	洋化過份的地方和有些自以爲了不得的人
劉 暢 德	西校門石橋——看金魚	
劉 德 馨	位居郊外	學校行政上近於重視階層，責任常彼此推卸
南 服 周	四樓 212 號	肯活動的就吃的開
聶 國 屏	一群泡將及齋夫	美國式，基督教的假冒爲善
鮑 家 善	處處都使我留戀處處都使我討厭	入學時手續複雜

石 堉 壬	圖書館指定參考書處的大櫃臺	每早七點半擾人清夢的汽笛聲
孫 以 芳	明朗，坦白	浮誇
宋 學 廣	春天的燕園	星期日晚起沒有熱水洗臉
宋 尙 桓	坐在思義島的東南角一塊石頭上欣賞湖光塔影	那般自命風流士的假名
蔡 景 軾	尙有點非洋化的情形	洋化
曾 恩 波	良好風氣	講面子
楊 士 汶	養病院的飯菜，和二十八號房	不可一日無錢
姚 克 蔭	都使我留戀；也都不	胖子太多
王 勤 望	燕京的一切	不活動的人
王 成 章	Fellowship, Friendship	Quizzes, Tests, Examinations.
王 傳 秀	晨曦的湖畔	神氣的面孔
王 純 厚	校園	沒有
王 悉 斌	燕京的校園，燕京的精神，和在燕京所交的好朋友！	燕京某部份教職員，和燕京對於分數的看法
王 同 風	美麗的校園	麻煩的註冊手續
魏 洪 賢	當然是湖光塔影嘍！	洗盥室和厠所相連，清晨洗臉時聞臭味兒！
魏 文 遠	旅行	第一堂課
吳 楚 華	校景	說人家的壞話

6. 你四年來最得意的是什麽？ 你四年來最傷心的是什麽？

張 漦 芬	玩得痛快	燕京人風度改變了
周 恩 慈	有好朋友	沒有
周 良 彥	學會唱「甘露寺」及「空城計」	住了半年協和
周 同 軾	沒有被學校開除	離了燕京美滿的網球場到了協和這裡的破網球場。
陳 京 生	與人無爭	人與我爭
陳 封 雄	沒買過照像機而玩過 Centax 與 Leica	沒得過獎學金
陳 鳳 皐	湊合着畢業	有一位女同學未能認識她
鄭 家 駒	尙無	無尙
馮 傳 宜	學會不少運動的項目	得了一次黑熱病
何 友 恂	她	？
星 兆 鐸	四樓前拾得大洋伍分	沒得第一名
謝 振 宸	If there is any.....	If no one knows
關 迪 潛	生活有紀律，向不開夜車	沒有愛人
高 紀 常	看「拖屍」	到清華去看賽球
孔 祥 瑩	思想上有進步	書沒有念好
雷 海 鵬	能得到許多朋友	現在必須離開燕京
李 漢 强	學游泳	失掉慈母
李 錫 智	能混完四年	應該解決的事沒有解決
劉 兆 祥	在此時此地尙能念書	就是人人都感覺得到的一樣事我也不用說，咱們心照不宣吧
劉 暢 德	論文尙無頭緒，導師，題目全沒有，畢業相片已滿處送人	白費四年光陰，一無所成
南 服 周	？	長了四歲
聶 國 屏	不曾與任何教員有較親切的往來，體重增了十七磅半	花了四千左右塊錢，得了些半中半洋的破學識： Americanized a bit
鮑 家 善	和幾位朋友欣賞西郊的風景	
石 堉 壬	體育及格，但本季成績尙難預測	差一學分體育不能畢業
孫 以 芳	新經驗	說不上
宋 學 廣	一年級時候自己住一屋	晚畢業半年
宋 尙 桓	當四年光棍兒	一向樂觀總不知「傷心」是何事
蔡 景 軾	未染上洋化	天天受洋化教育
曾 恩 波	還是不說好	停學一年
楊 士 汶	轉學之順利	「順利」而轉學
姚 克 蔭	論文通過	論文太糟
王 勤 望	各方友誼的增進認識了什麽是「生活」	死了叔祖父，又死了祖父，晚畢業半年
王 傳 秀	是我最得意的事	學生時代要過去了
王 純 厚	有好朋友	沒有
王 悉 斌	燕京所能給我的，我都得着了—不論是體育，讀書，演講，和交朋友	前幾年腦筋不清楚
王 同 風	認識了幾個好的朋友	學業一無所成
魏 洪 賢	作了「爸爸」	一年級時共吃共玩的五個同伴先後被 drop 了四個，使我孤寂
魏 文 遠	畢業	畢業
吳 楚 華	有好朋友	沒有

7. 你最喜歡那門功課？ 你最討厭那門功課？

張 漦 芬	胡博士的無脊椎動物學，生物 51 Invertebrate	想不起來
周 恩 慈	Mental Hygiene	沒有
周 良 彥	國際公法	地質學 Geology 1.
周 同 軾	較比喜歡的是化學	社會學一
陳 京 生	陶潛	衞生學
陳 封 雄	還沒有發現	不好意思說，免傷感情

陳 鳳 皐	上班能睡覺的功課	冬天早晨八時的課和夏季下午一時的功課
鄭 家 駒	教員將要說的話講完馬上就下堂的功課	幾句話就能說完，教員却用一個星期的工夫來講的功課
馮 傳 宜	心理衞生	訓詁學
何 友 恂	物理一〇八	費力不討好的功課
星 兆 鐸	嬰兒訓練學	體育
謝 振 寰	The courses that I have taken	Those I have not taken
關 迪 潛	沒有念過的「現代外交」	貨幣學 (Money & Banking)
高 紀 常	幾何	地理
雷 海 鵬	心理學	物理
李 漢 强	Biochemisty	教育
李 錫 智	Hist. 107-108 Psychology 142	Geology 1—2
李 炳 泰	Mental Hygiene	想不起來
劉 兆 祥	歷史	科學
劉 暢 德	實在找不出來	教員堂堂點完名，拿着筆記讀一堂，必至打鈴十分後才下課（爲避免得罪起見，功課名稱恕不公布）
劉 德 馨	比較政府	無有
南 服 周	得分最高的那門功課	不願意聽的功課
聶 國 屏	Practical teaching	Literature courses
鮑 家 善	達教授的算學	二年必修的英文
石 堉 壬	女生體育和家政系課程，但是不能選	男生體育
孫 以 芳	談自己心得的	課本都講不通的
宋 學 廣	1938—1939年的政治原理	"Rocks" ——唯一的地質學
宋 尙 桓	有關地方政府的功課	那般自詡爲學者所授的功課
蔡 景 軾	非洋化的功課	洋化的功課
會 恩 波	Mental Hygiene	想不起來
楊 士 汶	本行的功課	非本行的功課
姚 克 蔭	社會心理學	「言人之不善，當如後患何」
王 勤 望	公司財政，合作，及農村教育	二年級體育的爬繩及跳欄
王 成 章	History 108	早晨七點上 Physical Education
王 傳 秀	沒有絕對的	有相對的
王 純 厚	History	沒有
王 崇 斌	一切將來我能用的上的工課—歷史，心理，教育，和經濟，和我本行理學院的工課	整天作試驗的工課
王 同 風	陶希聖先生講授的中國古代社會史	我對中國音韻學感覺有些難解與乾燥
魏 洪 賢	算是經濟原理和會計學吧！	太多：篇幅小，寫不下
吳 楚 華	Mental Hygiene	Education

8. 論文題目

周 恩 慈	北平婚姻禮俗
周 良 彥	Non-Recognition Doctrine in International law
周 同 軾	Anaphylatic Influence of Plasma Proteins, especially Globulins.
陳 京 生	The Evolution of the Pastoral Literature
陳 封 雄	一個農村之死亡禮俗
陳 鳳 皐	Dielechic Constant, Dipole Moment, and Paiticle Size of Rosin in Benzen Solution
權 國 英	北平年節風俗
鄭 家 駒	A Study of Nassan Senior
祝 瑮	A Critical Study of the Grammar Content of a few English Text Books used in Chinese Junior Middle Schools.
何 友 恂	Measurements of Intensity of X-Rays Produced by a Gas X-Ray Tube at Different Pressure.
星 兆 鐸	現代並立交感神經系之解剖與內分泌腺對人體發展之關係
謝 振 寰	Continuous Record of Atmospheric Ionic Content.
徐 緒 典	乾隆禁書之研究
關 迪 潛	公債整理之理論
高 紀 常	中國戰時金融問題之檢討
孔 祥 瑩	某村大農與小農農業經營之比較
李 錫 智	社論的研究
李 炳 泰	The Bank for International Settlements
林 樹 嘉	Measurements of the Line Contours and Shifts of Rubidium Resonance Lines Perturbed by the Rare Gases.
林 樹 惠	明之北邊備禦
林 永 俁	中國禁煙新政的檢討
劉 兆 祥	行政督察專員制度
劉 德 馨	單一稅論

劉永鑫	中國物價指數
南服周	Measurements of Solar Radiation by Means of "Solarimeter."
聶國屏	English Word-Count
鮑家善	A Study of the Pressure Effects of Hydrogen and Nitrogen Gases on the Second Doublet of Dubidium Princepal Series.
石堉壬	一個農村的性生活
孫以芳	中國社會學的發展
宋學廣	報紙文字之研究
宋尙桓	北平市地方自治之研究
蔡景軾	縮小省區問題
蔡紱芳	美國聯邦存欵保欵制
曾恩波	German and British Propaganda in the Present World War.
楊士汶	銅器琱瑒
姚克蔭	宋明諸大儒談知識問題
王勤望	天津猪猡出口
王成章	A Study of Horace Walpole
王傳秀	Geodesic Properties
王純厚	北平兒童生活禮俗
王恭斌	中國藍磚之製造及化學變化
王同風	A Comparative Study of British and Chinese Ballads.
魏洪賢	一九三一年後之中國貨幣
魏文遠	Survey of Literany Periodicals
吳楚華	The Conflicts Between Preschool Children
徐素貞	清德宗傳初稿

一九四〇班同學通訊處

吳楚華	The Pore Tong Dispensary 828. Sampeng Street Bangkok Thailand (Siam)
陳涵芬	香港九龍城西貢道 90 號 3 樓
何美瑛	北平匯文中學
李漢强	滬閒納路 189 弄 42 號
孫咸方	天津英界 33 號路 230 號
張蓀芬	北平後門外磚廠 23 號
周恩慈	昌黎南施各莊美以美會
周麗賓	天津英界44號路 110B
徐素眞	江西奉新縣北門玉壺春轉徐宅
徐慈梅	北平燈市口 62 號
李榮貞	海甸永窖胡同 10 號
林玉瓊	上海北四川路仁智里 200 號
劉濬璪	天津法界 55 號路慶元里 10 號
馬奉娟	北平後門裏東板橋酒醋局 8 號
沈詩萱	上海福煦路西寧路口慈惠南里 15 號
萬衛芳	天津義界東馬路 41 號
王純厚	北平東四演樂胡同 4 號
王美瑛	北平東城南小街竹桿巷 34 號附 1 號
張繼毅	北平西半壁街 58 號朱宅轉
陳京生	北平西草廠 24 號
陳稻	燕東園
程書儀	北平北池子娌娌房 12 號
權國英	北平西單報子街 35 號
方淑昆	北平東四報房胡同興隆大院 6 號
林蘊玉	北平舊簾子胡同 50 號
劉慶衍	天津義界五馬路 33 號
劉淑珍	北平東珠市口 87 號
孫以芳	北平西城惜薪司 18 號
萬榮芳	天津義界東馬路 41 號

蔣勗存	北平西城舊刑部街 41 號
關桂梧	北平東城什錦花園 6 號
陳奮翼新	天津英界 6 號路 144 號
劉克新錠	唐山橋屯禮前街 5 號
查良錠貞	天津北門內恒德里
張淑貞雯	北平東城本司胡同 27 號
張翠雯瑣	北平東城馬大人胡同 26 號
祝瑣	北平板井胡同 11 號
韓德常莊	北平宣外南柳巷 25 號
關淑莊敏	北平西板橋大街房錢庫甲 1 號
廖能敏申	北平西城豐盛胡同 7 號
沈瑩申芳	北平東城演樂胡同 58 號
董震芳秀	天津義界 3 馬路 47 號
王傳秀芬	北平西單北口袋胡同 10 號
王觀芬遠	天津法界 6 號路北海診療所
魏文遠壎	北平宣外校場二條 3 號
周廷壎常	廣州西關寶源北街 8 號
高紀常屏	香港干諾道中 136 號四樓
聶國屏麟	天津義租界大馬路 19 號
沈兆麟風	蘇州北莊基
王同風杞	山東臨淄第四區王家橋百祥堂
周如杞義	廣東開平蜆崗圩仁愛藥房
朱元義捷	天津法租界天增里 32 號
謝其捷濈	香港深水埗白楊街 26 號
胡濈塤	天津英租界 17 號路 56 號
倪晉塤生	北平絨線胡同東栓馬樁 8 號
沈慶生敏	北平東城西堂子胡同 12 號
孫念敏軾	北平內務部街 33 號
蔡景軾波	天津英租界 41 號路 20 號
曾恩波翰	香港電車路彼得琴行
崔約翰賢	天津英界馬場道緯夫路 4 號
魏洪賢滋	北平東城黃城根 28 號
伍乾滋	北平東城燈市口 37 號費景雲轉

張秉心	上海北京路672號
陳封雄	北平西四姚家胡同 3 號
陳鳳皐	天津河北北開祥聚公
周良彥	北平霞公府西口 29 號
周明鈞	天津英界11號路 258 號
何友恂	天津英界大沽路 260 號
星兆鐸	河北固安縣呂家營 34 號
徐緒典	北平廠橋西黃城根 67 號
胡光渤	天津英界 47 號路求志里 31 號
黃燕	北平西單新華銀行黃太太轉
霍鑾光	昆明郵政總局業務處
李之璞	海甸蘇公家廟 4 號
李錫智	河北深澤南張莊
李炳泰	燕大天和廠 4 號
林樹嘉	天津英界 35 號路 36 號
林樹惠	天津英界 35 號路 36 號
林永俣	上海霞飛路霞飛廠 16 號陳寓轉
劉暢德	天津英界克森士道 43 號
鮑家善	北平東單二條 25 號
宋學廣	天津義租界二馬路 42 號
蔡級芳	湖南益陽十二里
王勤望	天津法界 30 號路57號
汪玉岑	上海天津路長鑫里新昶號
宋尙桓	北平宣外大街 55 號
姚克蔭	北平西直門北溝沿東觀音寺 32 號
鄭家駒	廣東中山平嵐北堡
周同軾	燕京大學
席文蔭	北平崇實中學
謝振寰	北平和內新平路 16 號
關迪潛	北平景山西房錢庫甲 1 號
孔祥瑩	北平後門外趙府街 44 號
李竹年	天津特二區平安街槐蔭里
李國軾	北平八面槽甘雨胡同 24 號

劉兆祥	北平東四十條13號
劉德馨	河北東豐台鎮
劉永鑫	北平西城石老娘胡同12號
羅顯都	天津郵政管理局
呂作荃	奉天西豐縣城內長樂園轉
南服周	山西太原袁家巷34號　北平後門後大翔鳳胡同20號
石堉壬	河北灤縣西關匯文學校
王成章	吉林扶餘縣恆昌泰轉
王恭斌	北平大佛寺東街3號
王世銓	燕東園42號
楊士汶	唐山明德里22號
楊允桐	北平西四錦什坊街孟端胡同23號
姚念慶	天津英界54號路義慶里60號
尹敬執	北平交道口土兒胡同62號
岳昌烈	天津英界33號路永和里12號
趙寶祁	天津東門內大費家胡同香店西14號
黃宛	北平西單新華銀行黃太太轉

年刊委員會



編輯委員會

曾恩波	李錫智	伍乾滋	劉兆祥
李炳泰	宋學廣	霍鑾光	李　歐
姚克蔭	張國權	姚克安	蔡雲程
王繼樸	秦佩珩	董繼瑚	

廣告委員會

宋顯勇	沈慶生	胡　濈	周明鈞
伍恩亞	梁季同	龔理華	龔理荃
孫以芳	池元元	吳佩琪	黃　哲
崔月梅	章亞睿	全賡華	杜文芳
鄺瑞芳	萬衞芳	張翠雯	方　絪
唐文順	賀元慈	王端駿	魏文齡
魏文遠	包競學	吳宗澄	何友恂
鮑家善	王大業	朱良漪	全陸琪
方淑崑	梁孝寬	姚念慶	陳亨利
富志禮	朱元義	黃宗江	劉暢德
馮傳鄂	朱憲武	劉熾亮	倪晉塤
宋献彝	何廷華	韓德常	孫咸芳
程書儀	黃　燕	劉忠昌	劉慶珩
王勤望	伍乾滋	張福駢	梁貴恒
卓富來	張興鉑	張寶珊	張志剛

編後

年刊到底和諸位見面了，我們不敢說有什麼成就，不過一群熱心的級友，在論文和功課的重擔下，負起年刊的工作，這並不是想像那麼容易。請不要誤會我們是在訴苦，我們明白在這樣多痛苦面前，呻吟是可恥的；那裏還有更重更苦的任務等着我們，也許這一群羽毛未豐的青年，將來不見得增加了母校的校譽，可是我們相信也不會使燕京蒙上了羞辱。「眞理，自由，服務」是我們的指南針，只要等待出發的日期，波濤雖然洶湧那能阻止我們的前進！

今年的年刊，並不只代表一九四〇班，在這年刊裏，我們要表現目前整個燕大的精神，因此增加了設備與概況，各學系團體和各同學的生活照片，本班只佔年刊的一小部份。希望下年的年刊能變成校刊，不只是畢業班的私有物。

容希白先生，代我們題封面。徐世襄先生替我們寫題簽，我們在這謹表感謝之意。此外還有很多同學的幫忙，和友聯印字館在各方面予我們便利，順便在這裏道謝。

編者

每本定價國幣拾元



廣告

Advertisements

矮克發 Agfa

隨心應手！
百無一失！

各大照像館皆有出售

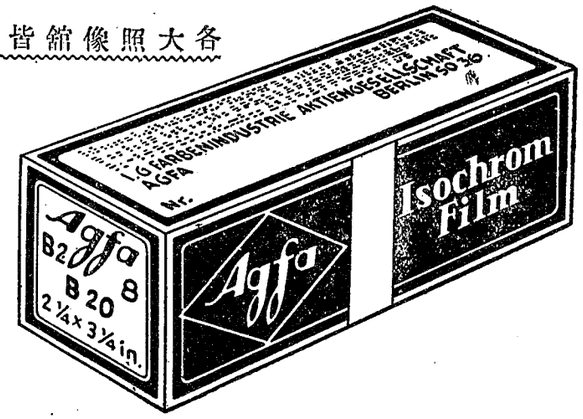

分色性强！
銀粒微細！

陰丹士林　深藍色布

市上深藍色布中顏色最爲堅牢

晴雨商標購衆南針



親眼認明卽購勿疑

請詢購下列各色

三一五號　三三五號　三八五號　三九五號

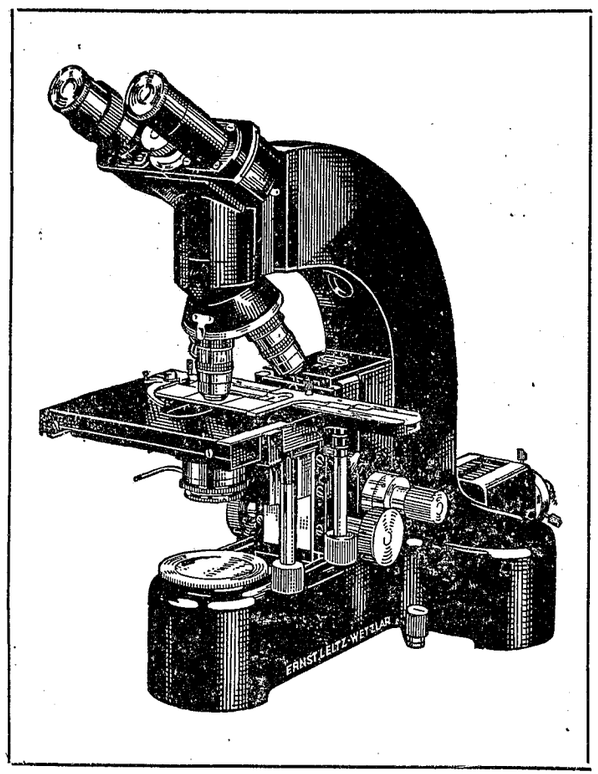

德國徠資廠新出品：

大號新式顯微鏡

專爲各種研究用

此顯微鏡構造精細內部裝一電泡可以檢查一切透明及不透明體之物件放大倍數可至二仟八百伍十倍

（詳細說明書函索即寄）

獨家經理

德商 興華公司

北京東城西堂子胡同一號

電話東局三一三三三九三九

紹介刊年京燕由明聲請 Kindly Mention The Yenching Annual

THE YU LIEN PRESS TEL. 4698 E.O.

友聯中西印字館

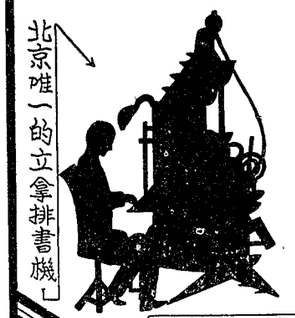

承辦一切鉛石印刷
印術優良
設備完善
字體新穎
裝訂精巧
大型刊物
尤為歡迎
出品迅速
定期不候

北京崇內米市大街二四八號
電話東局四六九八號

芳







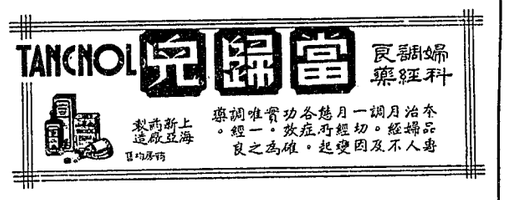

華北總辦事處 天津英租界十九號路十六號

北京 東單三條一號

青島 天津路十八號

紹介刊年京燕由明聲請 Kindly Mention The Yenching Annual



Sole Agents in North China:-

ASSOCIATED IMPORTERS
99 Rue du Chaylard
TIENTSIN

華北總經理 美商恒豐公司

法租界二十一號路九十九號

華北唯一百貨商店

中原公司

THE CHUNG YUEN CO., LTD. TIENTSIN

精製美術禮券 京津三店通用

文房運動部

專售

學校用品

文房四寶 儀器紙張
實驗用具 藝術信箋
名廠鋼筆 各國書籍

◇優待學界
◇團體採購
◇特別相宜

運動器械 標準球類
游泳毛衣 騎術用具
最新唱機 名貴樂器

◇盡量陳列
◇歡迎參觀
◇歡迎指教

分店 天津法租界

總店 天津旭街

分銷場 北京王府井

Kindly Mention The Yenching Annual 請聲明由燕京年刊介紹

中南銀行（津行）

經營商業銀行各種業務各大商埠均有分行及代理通匯機關

儲蓄部 基本穩固 利息優厚 種類繁多 詳章索奉

總行 上海
分行 天津 北京 漢口 重慶 香港 鼓浪嶼
電報掛號 英文 China South Sea 中文 一五二

KUNST & ALBERS, TIENTSIN,
EST. 1864.
49, TAKU ROAD.

Sole Agents fon China:-

Poehl Preparations:
Spermin, Mammin, Biovar etc.

Nordmark Works, Hamburg
Hepatrat, Aktivanad, Soluga, etc.

Dr. Meyer-Castens & Co.,
Dysentulin

Tosse Works, Hamburg.
Bismogenol, Nitroscleran etc.

Buerger Ysatfabrik.
Comallysate, Uvalysate, etc.

天津

德勝洋行

天津英租界海大道

電話㊂〇三四四號

承做男女西服大衣

本行自運歐美各大名廠出品

◇專銷呢絨綢緞批發各種疋頭

天津中國銀行

法租界八號路

Kindly Mention The Yenching Annual 請聲明由燕京年刊介紹

FU HO HSIANG

General Silks

Woolen Materials & Furs

Telephone 550 630 E. O.

福和祥

統辦中外名廠
綢緞絨呢布疋
各種粗細皮貨
承做中西服裝
新式美術禮券

北京王府井大街北八面槽

電話東局五五六三〇〇號



諸君要買樣式最摩登
價錢最公道的皮鞋嗎？請到

天福皮鞋店去！

包您滿意！

地址：北京東安市場南門內路南
電話：東局四〇六七號

北京

義大煤燃廠

本廠自煉各種燃炭特
聘專門技師精煉清水
頭燃品質優良宜於化
銅煉鐵翻砂工廠之用
火力堅固強硬耐久價
目克已歡迎主顧

本廠謹白

廠址 廣安門外南馬神廟村十一號
電話 南局二七四一

大生銀行北京辦事處

辦理商業銀行一切業務

地址 西交民巷
總行 天津法租界六號路
寄莊 上海英租界寧波路永亨大樓內

GRAND
GRAND IN COMFORT AND ENTERTAINMENT

到了天津之後若打算得到正當的娛樂

唯有請到

大光明影院

專映：
米高梅公司
派拉蒙公司
雷電華公司
一輪鉅片

按設：
迴光注射放映機
高度波動原音機
高壓銀光映射燈
獨步華北

始能得到十分滿意

THE NATIONAL CITY BANK OF NEW YORK

Is the bank of many of the largest business houses is the world. It is also the bank of hundreds of thousands of small business houses and families and individuals of modest means.

Established over 125 years, it serves worldwide business interests through its own overseas branches in twenty-three countries and its close working arrangement with thousands of correspondents everywhere.

PEKING BRANCH: LEGATION STREET



金

營業
買賣珍珠翡翠鑽石
紅藍寶石玉器金銀
首飾洋金沙金

專售
鑲嵌首飾新式珠花
法藍銀器各式徽章
獎牌

北京長生金珠店
地址
前門外觀音寺街廿號
電話南局二六三三

西湖飯店
地址 北京前內南長街北口路東
電話南局專線
電報掛號三二七五

本飯店毗連稷園懋欄遠眺故宮景物依稀可見安坐斗室風景天然加以內部設置完善氣候溫和冬夏咸宜浴室客廳堂皇富麗傢俱器皿純粹美化中西食點應有盡有特點之多不及繁述各界仕媛駕臨參觀無任歡迎

With the Compliments of
"SHELL"

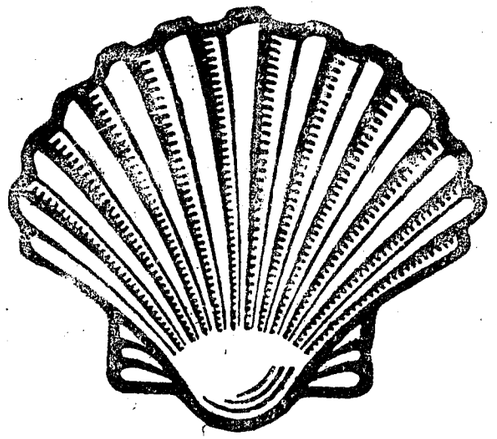

The Asiatic Petroleum Co., (N.C.) Ltd.
PEKING

天津
天寶金店

金銀首飾　中外馳名
珠寶玲瓏　精美絕倫
器皿維新　禮品翻新
如蒙賜顧　極表歡迎

開設法租界光明社西
電話三局〇〇一八號

本店創設日租界及分設法租界由民國廿六年起
因事變歸併於法租界一處營業請惠顧諸君注意

吉士林點心店

咖啡
冰食

經濟食堂
專門番菜
東安市場

SING KEE & CO.

The Oldest & Best Shanghai Tailor and General Outfitter in the Old Capital of China

132 Wang Fu Ching Ta Chieh
(MORRISON STREET,) PEKING

TEL. NO. 1303 EAST

新記行
西服莊

COMPLIMENTS

OF

AMERICAN

PRESIDENT

LINES, LTD.

Kindly Mention The Yenching Annual 請聲明由燕京年刊介紹

TE YI HSING

No. 31 Jade Street. Outside

of Chienmen

金 德

Peking Phone 853 S.O.

珠 Supplies of All Kinds of Jade 義

Diamond Curios And

店 興

Pearls Etc.

Your Inspection Invited

Kindly Mention The Yenching Annual 請聲明由燕京年刊介紹

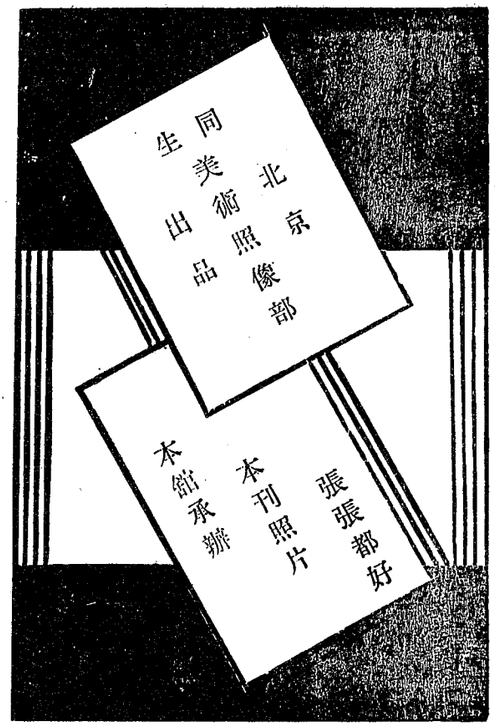

JUNG HUA CHAI
CAKE STORE
TUNG AN MARKET
PEKING

北京榮華齋

電話東局老北號四三四四三十六號

東安市場正街路西

本號專做西式點心糖果餅乾自運中外洋酒罐頭各種食品

本樓上特設茶點部

專辦茶會

COMPLIMENTS
OF
THE FETTE'
RUG COMPANY

8 Tung Tan Erh Tiao Hutung

大陸銀行
The Continental Bank

辦理商業銀行業務

兼辦儲蓄存欵事宜

北京分行 地址 西交民巷

支行

東四牌樓大街 崇文門外大街

王府井大街 地安門外大街

西單牌樓大街 燕京大學校內

With Compliments

Tai Shan Insurance Co.

AGENT
CHUNG FOO UNION BANK
PEKING.

拜耳健身素

乃十全大補之名劑

本品富含維他命及礦質鹽。功能開胃補血。健腦增力。振作精神。恢復健康。滋味甘芳，久服不厭。補力温和，男女老幼無不相宜。



COMPLIMENTS
OF
STANDARD-VACUUM OIL CO.

美孚行
汽油及
茄高牌
無比油
爲世界
所歡迎

燕大校友創辦

三和科學商行

天津
法租界綠牌電車道
電話三局一一〇一

北京
東四南大街一八九號
電話東局一四二五號

經售歐美名廠科學醫藥及工業用品化學藥料玻璃製品外科器械物理儀器及各種電氣材料如蒙賜顧無任歡迎

北京唯一文具繪圖材料專家

本行專備

路・鑛・局・所・建築
測繪・應用一切物品

各種

五金雜貨・大小保險鐵箱鐵櫃

新式

中西名牌自來水筆
帖相册
紀念册
各種花紙等

永興洋紙行

即（永興公司）

承印

各種單據西式簿記
公司股票結婚禮帖

北京—東單牌樓迤南
天津—東馬路東門南英租界廿號路
濟南—商埠二大馬路
南京—太平路
西安—南大街
成都—祠堂街
上海—南京路

北京交通銀行

前門外西河沿

辦理銀行一切業務

東城支行　東城王府井大街
西城支行　西單北大街
崇外辦事處　崇外木廠胡同

新月食堂

西餐

點心

咖啡

地址：東安門大街對過光眞街

國華銀行儲蓄部

活期儲蓄存欵戶爲

君之義務帳席

安全!!　便利!!

逐日生息　管理週密
代收代付　服務穩捷
故新式家庭無不在本
行存有活期存欵戶也

△備有詳章　△承索即奉

北京分行西交民巷
電話南局二九〇〇　一六〇〇　三五〇〇

中央藥房股份有限公司

運售各國原料藥材著名成藥醫學器械理化工藝
藥品衛生材料疫苗血清自製家用良藥承配方劑

天津東北城角
天津法界廿七號路　電話　二局一五六九號　三局一五二一號

HUNTLEY
TIMES & OPTICAL CO.

式樣庫登　花色齊全
品質高超　售價低廉

亨得利鐘表　最注重計時之準確　凡品之改良
服務之妥善　並完成薄利之計劃　方獲有今
日之崇高地位　偉大声譽　及盛大營業　決非
徒唱高調不顧事實者可比　故人人皆樂于介紹
焉　並聘有超等技師　專門脩理鐘表唱機　施
工精細　穩妥可靠　翻舊如新　定期不悞
本行驗光室　設備極為完善　備有世界最新德
國蔡司電流驗光機　並聘富有學識經驗之眼光
學專家　代客檢驗各種疑難目光　審愼周詳
向不收費　自製科學鏡片鏡架　及歐美名廠凶
品　種類繁多　應有儘有　歡迎　駕臨參觀



子光

亨得利鐘表眼鏡行

北京總行・前外觀音寺東口電南一二一二
第一分行・王府井大街電東二八五二
第二分行・西單北大街電西一二五號

興元永米莊

京西海甸

復盛公奶餑舖

專門 奶餑

燕京大學東門外

The French Bakery

& Confectionery

23 Hatamen Street Peking

Phone 437 East

Different Assortment of

Delicious Chocolates,

Cakes, Buns Etc.

惠康西服莊

精製西服 男女大氅 雨衣禮服 制服軍衣 學服等項

北京王府井大街三十五號

電話東局四四七九號

HUI KONG & CO.

Ladies' & Gent's Tailor

PEIPING

35 Morrison Street

Telephone 4479 East

Compliments

of

Jen Li Rug

Company

華茂女子服裝店

東城米市大街

GO "NATIONAL"!

9 out of 10 of your campus leaders in Styles do.

National Tailors

發昌祥西服莊

121 Hatamen Street

Tung Tan P'ai Lou

DODGE, PLYMOUTH, DESOTO
AND CHRYSLER CARS.
DODGE AND FARGO TRUCKS.

AUTHORIZED SALES AND SERVICE.

FRAZAR FEDERAL INC.,
U. S. A.

Showrooms and Offices:—
394 Hatamen Street--Tel. 1949 E.O.
Service Station and Parts Dept.:—
28 Mei Chia Hutung--Tel. 1476 E.O.

河北省銀行北京分行通告

本行辦理商業銀行一切業務信用昭著收做各項存放欵扶助農工商業附設倉庫押做雜糧貸欵手續簡便利率從輕在本省商業繁盛區域均有聯行事變以後京漢津浦兩線重要地點分支行均逐漸恢復營業照常匯兌如蒙惠顧無任歡迎

行址　西交民巷東口
電報掛號　二二二二
經理室　七八六
營業部　六〇三
庶務處　南局　一七二
傳達室　一七三〇

中國農工銀行

資本總額　壹千萬圓
辦理銀行　一切業務

分支行　北京　天津　南京　上海　漢口　杭州

行址
北京分行　前內西交民巷　電話南局三四八二
東城辦事處　王府井大街　電話東局三四八三
西城辦事處　西單北大街　電話西局八八六

北　華　公　司

經售化學藥品，玻璃器具，物理儀器工業原料，醫療器械藥品，顯微鏡天秤，測量儀器以及化驗室內一切用品等，如蒙賜顧無任歡迎。

北京東四頭條胡同十二號
電話東局四八〇七號

新新綢緞時裝公司

新新公司
爲華北惟
一時裝專
家統銷中
外皮貨歐
美呢羢各
色綢緞皮
包一律價
廉物美

地址　天津法租界二十六號路
電話　三〇九五九

鹽業銀行

△辦理商業
△銀行業務
△兼辦儲蓄
△存欵事宜

COMPLIMENTS of BANK OF CHINA (PEKING)

北京理髮店
PEKING BARBER SHOP

THE BEST BEAUTY PARLOUR IN PEKING



◀明發新最▶
☞髮燙油奶☜

▲恭請光降
▲招待週到
▲設備精良
▲技術優美

No. B129, Morrison Street, Peking. Tel. No. E.O. 5276

▲天津造胰公司

出品各種香皂 肥皂 皂粉 化粧品

牌子最老 品質最高

使用最省 價格最廉

主要品目

五福條皂	肥皂粉	檀香皂
九天肥皂	衛生藥皂	萬麗霜
單福肥皂	核桃香皂	洗頭水
如意肥皂	桃花香皂	燙髮油

工廠 天津河北邵家園子 北京廣安門內千佛寺

營業所 天津東馬路東南角 電話二局五一六七

法租界綠牌電車道 電話三局

北京前門外觀音寺 電話南局二二二

東安市場北門內 電話東局八三

中孚銀行

資本收足二百萬元
公積金八十五萬元

總行 上海仁記路九十七號

分支行 上海 北京 天津 南京 蘇州 鄭州 定縣

北京分支行地址：

北京分行 西交民巷四號

東城支行 米市大街二三九號

西城支行 西單北大街一九四號

南城支行 騾馬市大街六十六號

協和辦事處 協和醫學校內

THE AMERICAN EXPRESS CO., INC.

Railway Tickets

Steamship Reservations

At Regular Tariff Rates.

TRAVELERS CHEQUES.

WE BUY AND SELL

Travelers Cheques, Drafts, Money Orders and Drafts on Letters of Credit

At Current Rates of Credit.

Insurance of all Kinds Arranged.

OFFICES IN

PEKING
Wagons-Lits Hotel
Phone 1213 E.

TIENTSIN
Astor House Hotel
Phone 32489

華北實業商行

綢緞呢絨皮貨

北京東城椿樹胡同十五號

North China Industries

Generalsilks

Woolen Materials & Furs

Tel. E. O. 4065

怎樣可以强個人的經濟信用？
怎樣可以促進伉儷子女間的恩愛？
怎樣可以鞏固家庭的經濟基礎？
怎樣可以永久保持住家庭的幸福？
唯有人壽保險乃解決上述四大問題的唯一方法！

保險種類 不及備載

太平人壽保險公司

各種章程 歡迎索閱

純粹華商
專家設計
資本雄厚
保費克己
手續簡捷
賠款迅速

總公司 上海江西路二二二號
天津分公司 法租界中街八七號
電話 三三〇二一 三四三二九

聚珍齋珠寶店

北京前門外廊房二條八十號

電話南局九六二號

CHÜ CHEN CHAI

Stones in Jewelry Carvings

of the very best Quality

Peking China

Phone 962 S. O.

北京 廣濟大藥房

本藥房承銷歐美各國名廠

注射藥劑 藥品原料

並承配各國醫學博士審定之藥方

照方配合 藥品精良 分量準確

地址 北京王府井大街七十六號
電話東局三六〇七號

CALIFORNIA PHARMACY

76 Morrision Street, Peking, China

Telephone No. 3607 E.O,

Phone 4638 E.O.
Chao Yang Men St.
Peking

中華汽爐行

China Radiator Co.

Sanitary and Heating Engineers
Radiator and Bailer Manufacturers

COMPLIMENTS

OF

HSIN KEE LUMBER CO.

（新記木行）

24 ITALIAN BUND, TIENTSIN

Telephone 40899, 46203

新華信託儲蓄銀行

民國三年設立

國內首創儲蓄

北京分行

前外廊房頭條

辦事處

東城—王府井大街

西城—西單北大街

All Kinds of

Chocolate, Baking Powder the Peanut Butter.

& Powdered Milk in Hazel Wood Brand

Made by

Henningsen Produce Company

Shanghai Also

Any Kind of Canned Coffee, Food, Fruit,

Butter & Fruit Juice etc. etc.

Moderate Price

Tung Hsing Yi & Co.

40-41 Chuan Pan Hutung Hatamen Street

Peking

天津法租界

天祥綢緞呢絨莊

大衣有名

時裝專家

工精料實

貨物充足

函售速寄

GRAND HOTEL

DES WAGONS LITS

PEKING

An establishment where the qualities of a high class modern Hotel are combined with the comforts of your own home

Cable: WAGONLITS

天津市

市民銀行

The Citizens' Bank of Tientsin

本行

竭誠—爲社會服務

努力—謀市民福利

并辦理小本借貸事宜利率

格外低微手續簡便異常

行址—天津北馬路

電話—二局五九四五

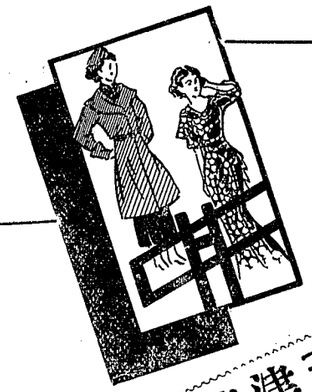

大衆服裝的準備庫

天津華竹總店

聲譽攸久……外埠函購

HUA CHU SILK & WOOLLEN CO

TIENTSIN

總店—法租界

分店—日租界

分銷處—英租界

北京金城銀行

北京分行	西交民巷電話南局	二二三六	四七三
南城辦事處	西河沿電話南局	二三八八	五五二
東城辦事處	王府井大街電話東局	一二九〇	二九七
西城辦事處	西單北大街電話西局		一七
			一九
北城辦事處	鼓樓大街電話東局	三三	三四
			三九

宜事款存蓄儲種各辦兼務業切一行銀業商理辦

Kindly Mention The Yenching Annual 請聲明由燕京年刊介紹

同陞和：

是大衆的頭，腳，服務者

欲買鞋帽請到

同陞和去挑選保管滿意



營業部地址：

總店：天津法租界梨棧大街
老店：天津估衣街中間路南
支店：天津法租界光明社旁
新店：天津東馬路北首路西
分店：北京王府井大街路東





Kindly Mention The Yenching Annual 請聲明由燕京年刊介紹

NEW MODEL - JUST ARRIVED

Typewriters, Standard & Portable:-

"UNDERWOOD" "REMINGTON"

"ROYAL" "CONTINENTAL"

And Other Brands. Rotary Mimeograph Machines, Calculating Adding Machines, Numbering Machines, Stencil Papers, Carbon Papers, Ribbons In All Size & Any Colours, Machine Oils, Correcting Fluid & Writing Inks, Red & Blue Black, Etc. At Reasonable Price. Good Experience For Repairing Over-hauling, Cleaning, & Washing For All Kind of Machines. Welcome To Sign The Typewriter Inspection & Hire—Contracts at Lowest Rates.

PEKING TYPEWRITER EXCHANGE
264 HATAMEN STREET EAST CITY, PEKING.
TELEPHONE No. 1905 E. O.

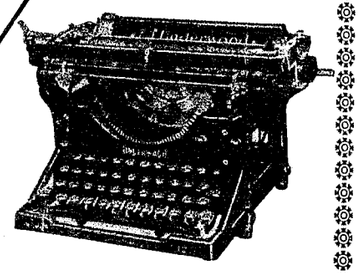

裕記打字機行

本行專售各種新式大小打字機如「恩特華特」「立明登」「勞耶爾」「康鐵能脫爾」及其他牌號各機殊稱完備尙有油印機，計算機，號碼機，蠟紙，複寫紙，各色大小墨帶，機器油及紅藍寫字墨水等價格公道對於修理或包年修擦租等尤所歡迎訂立合同其修租等費自當特別克已低廉如蒙賜顧請電東局一九零五號或惠臨北京東城米市大街二六四號青年會斜對過

With Compliments

Dr. T. H. Tu

(杜澤先大夫)

天津法租界三十二號路二十六號



貴校指定校醫馮大夫驗光至本公司配鏡一律優待八扣收費

驗光 製造 樣式 裝配 價格

比他方

準確 精細 新穎 舒適 公道

請君詳細比較

特聘美國沙司朋大學眼光學博士周學章驗光

精益眼鏡公司北平支店謹啓

北平前門外觀音寺西口路北門牌四十八號 電南一一一一號

Chiu An Trust Co., Ltd. 久安信託有限公司

China Securities Co. Federal Inc., U.S.A, 美商中華平安公司

業務

各種活定存款 代理買賣房地產 經管房地產 辦理匯兌 信託保管 代取債息股利 代理買賣有價証券 代理保險

總公司
天津英租界中街四十三號
電話
31660 .33429 .30314

分公司
上海博物院路八十八號
電話
14434. 14055.

E WEN CHAI

SPECIALIZING IN PEARLS, DIAMONDS, GREEN JADES & OTHER GENUINE STONES IN JEWELRY & CARVINGS OF THE VERY BEST QUALITY
27 LANTERN STREET, PEKING, CHINA.
PHONE 1864 S. O.

義文齋珠寶金店

北京前門外廊房頭條西首路北

電話南局一八六四號

茂生商行

皮鞋專家　價格克己　定期準確　堅固耐久　歡迎比較

地點：東城八面槽十八號
電話：東局三八一〇號

COMPLIMENTS OF THE GRAND HOTEL DE PEKIN

陳森泰西服店

CHEN SHEN TAI

TAILOR

FASHIONABLE GENERAL OUTFITTER
LATEST STYLES AT MODERATE PRICES

IMPORTER OF THE WORLD'S MODERATE WOOLS
ALL KINDS OF FURS

No. G. 117 Morrison Street E. C. Peking
Telephone E. O. 3597

WITH THE COMPLIMENTS

OF

Hirsbrunner & Co.,
(Peking) ltd.,

7, Rue Marco Polo.

PEKING.

中央理髮館

招待週到　技術精良　設備舒適　式樣新奇

地址：西長安街　電話：西局二七三三

天津市最高尚的娛樂場

明星大戲院

地址：天津法租界

★★★★★

★★★★★

細綢
毛緞
皮呢
貨絨

優待學界

廣盛祥綢緞皮貨店

地址：北京前門外大柵欄

電話南局七一二及三七七二

優待學界

備有精美禮券
承做中西衣服

天津

亨得利鐘表眼鏡行

本行鐘表
全球馳名
光學技師
驗目配鏡

總店 法租界天增里 電話三局三六二七號

支店 日租界旭街 電話二局五六二八號

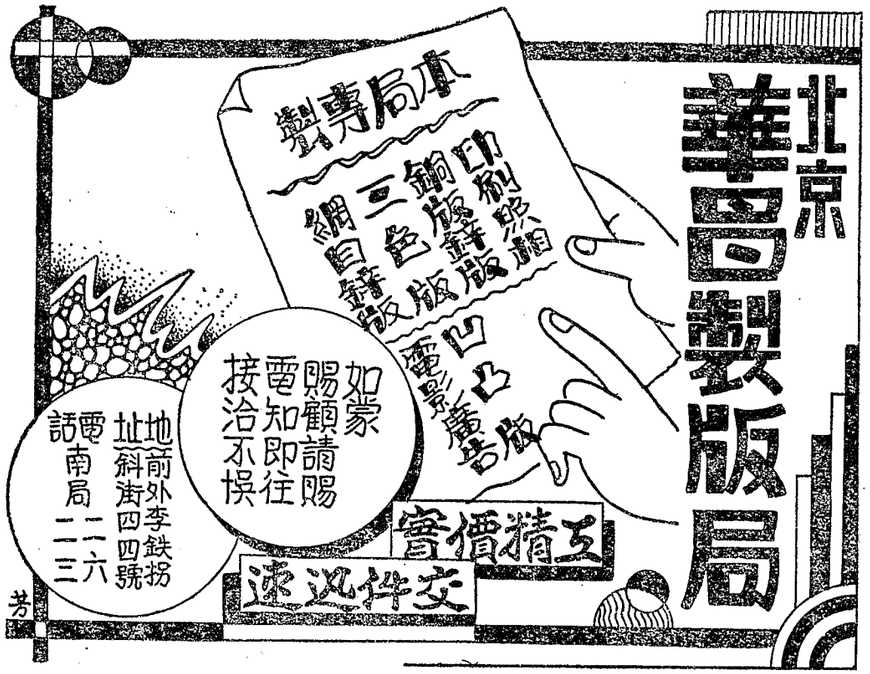
北京華昌製版局
本局專製
印刷照相
銅版鋅版
三色版
網目鋅版
凹凸版
電影廣告
如蒙賜顧請賜電知即往接洽不悞
地址 前外李鉄拐斜街四四號
電話 南局二一六二三
互精價實
交件迅速

THE CENTRAL DISPENSARY, LTD.

CHEMISTS AND DRUGGISTS,

NO. 69 NORTH-EAST CORNER TIENTSIN

TELEGRAPHIC ADDRESS

"CENTURY" No, 1135 PHONE 2.1586

FRENCH CONCESSION

No. 62 RUE FAVIER TELEPHONE NO. 3.1521

中央大藥房

天津東北城角

電話二局一五六九號

法租界廿七號路

電話三局一五二一號

電報掛號一一三五號

With The Compliments

The Asiatic Petroleum Co.

(North China) Ltd.

Distributors of

SHELL

Products.

京北

福羅洋行

FORTUNE STORE

(經售) 歐美呢絨嗶嘰

男女西服大衣

花素綢緞紗羅

(特點) 物質美而堅固

1940式樣維新

售價格外低減

(地址) 北池子德盛洋行舊址

(電話) 東局六三三三號

PEKING

10 PEI-CH'IH-TSE Tel. 6333 E,O,

電話東局四四九五

JEN LI PRESS

仁立印字館

10. CHIEN KAN HUTUNG

PEI CH'IH TZE,

PEKING, CHINA.

TELEPHONE 4495 E.O.

北京北池子箭桿胡同十號

We undertake all kinds of printing, lithographic work book - binding, embossing (gold leaf), etc. Albums and accounts books may be made to order.

Excellent work-

Moderate price

本館承印中西鉛石各種印刷品裝訂

華洋書籍經售文具紙張價目克己定期

不悞如蒙

惠顧無任歡迎

本館經理謹啓

HEMPELS

HOTEL--RESTAURANT--BUTCHERY

Mixed Grills

Hatamen Street

Hotel Phone 4452 E.

Cor. Chuan Pan Hutung

Butchery 3521 E.

明明照像館

東安市場

明星理髮館

米市大街

天津洋廣雜貨的大本營

仁昌百貨線店

地址：法租界

明明眼鏡公司

電流驗目

光準無比

地址：西單北大街

電話：西局一八三二號

Kindly Mention The Yenching Annual 請聲明由燕京年刊介紹

COMPLIMENTS

OF

W.B. PRENTICE D.M.D.

COLUMBIA CANDY & CO

自由神牌糖果

贈送親友最宜

貴族化的禮品

平民化的價錢

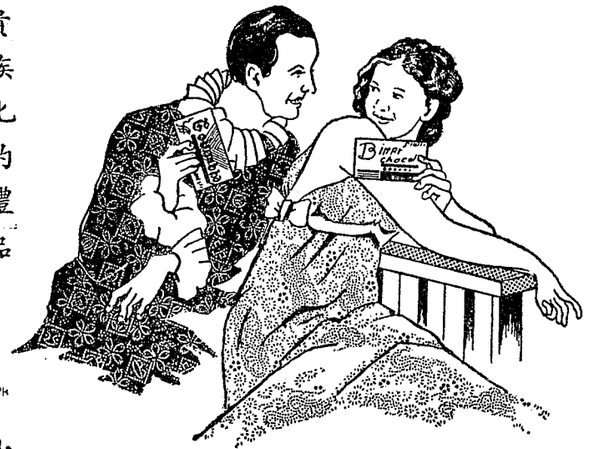

TRADE MARK

Columbia,

魁昌製糖廠

Kindly Mention The Yenching Annual 請聲明由燕京年刊介紹

牙科博士

王潔泉大夫

鵝牌蔴紗汗衫

潔細爽涼

上海五和織造廠出品

天津辦事處法租界二十九號路吉祥里二十八號

電話三四二三

中國國貨銀行

WITH COMPLIMENTS

PEI YANG DISPENSARY

TIENTSIN

啟新洋灰公司

牌號老
製法新
馬牌
洋灰
產量大
交貨速

中國 ◉ 啓新 ◉ 江南

水泥營業管理處天津分處

天津法租界十四號路二十四號

電話 31749 電報掛號 2404

全國各大商埠及重要市鎮均設有代理及分銷處

The National Commercial Bank, Ltd.

總行
上海北京路

本行前清光緒三十三年創設
辦理銀行信託儲蓄業務

浙江興業銀行

天津分行
天津法租界二十一號路

北京支行
北京前內公安街新大路
電話東局三三三〇〇七一

華北唯一百貨商店

中原公司

特設 文房部 運動部

專售 學校用品 名牌水筆 運動器械 標準球類

歡迎學界★特別優待

總店 天津日租界

分銷場 北京王府井

分店 天津法租界

燕大校歌

YENCHING UNIVERSITY
SCHOOL SONG

T. C. Chao

Allegro

Arr. by B. W.

雄哉壯哉　燕京大學；輪奐美且
良師益友　如琢如磨，情志每相
Lift we high u- ni- ted voic- es, joy- ful- ly we

崇；　人文薈萃中外交孚，
同；　踴躍奮進探求眞理，
sing; Loud in praise of Al- ma Ma- ter

聲，聲滿雲中燕京燕京事業
自由生活豐
Glo- ri- ous Yen- Ching Lured from ev- ery part of

浩瀚，規模更恢宏　人才
Chi- na, Here to obt Pei- Ping We as

需出服務同牟，爲國效盡忠
one our Col- lege hon- or, Hail O Hail, Yen- Ching

燕大校歌

YENCHING UNIVERSITY

SCHOOL SONG

T. C. Chao

Arr. by B. W.

Allegro

雄哉壯哉 燕京大學；輪奐美且
良師益友 如琢如磨，情志每相
Lift we high u- ni- ted voie- es, joy- ful- ly we

崇；人文薈萃中外交孚，
同；踴躍奮進探求眞理，
sing; Loud in praise of Al- ma Ma- ter

聲譽滿寰中 燕京燕京事業
自由生活豐
Glo- ri- ous Yen- Ching. Lured from ev- ery part of

浩瀚，規模更恢宏 人才
Chi- na, Here to old Pei- Ping We as

輩出服務同奉，爲國效藎忠
one our Col- lege hon- or, Hail O Hail, Yen- Ching

1940

Freedom
Through Truth
for
Service

燕京大學

一九四一級刊



燕京大學一九四一班年刊委員會出版

民國三十年六月

Yenching University c l a s s 1941

Chang Chi-min
Chang Ch'eng yueh
Chang Fu-pan
* Chang Huei-chen
* Chang Huei-fen
Chang Kro-liang
Chang p'ei-ying
*Chang P'ing
Chang Pao-shan
* Chang Yu-chen
* Chang Wan-pei
Chang yen hang
Yu Wen-ta
Chao Ching-hsin
Chao Feng-chuan
*Chang Shih-chen
* Wu En-ya
* Wang Ju-ming
Chao Shih
* Chao Te-chen
Chen chi-ming
Chen Tseng-K'uan
Chen P'ei-ch'ang
* Chen Shan-ming
Chen Tung-sheng
Chen Yi-T'ing
Chen Yung-ling
Cheng Wen-Ch'ao
Ch'i En-Hao
* Ch'i yueh-ling
Chia En-hung

*Ch'ien Chin-ming
*Ch'i Chun-mei
Chiang yuan-ch'ing
Chin Pei-hang
Chin Chao-hsin
*Wang Shu-huei
Chou Nei-sen
*Chou Pei-chen
*Chou Kuei-jung
*Chu Chang
*Chu En-pao
Chun Wen-yu
Fan Ti-ho
Fang Ta-T'ze
Feng Chi-an
*Fan Yin
Fan Tze-Tzu
*Feng Pao-lin
Feng Sheng Tzu
Feng Chuan E
Ho Kuo-liang
Feng Yin-ch'ang
Han Kang-yuan
* Ho Yun-luan
Ho Hsiao-jun
Ho Hui-te
Hsia Shiu-yung
Hsiao Yun-li
Hsiao Shu-pai
Hsieh Kuo-chen
Hsing Ping-nan

In order of the Year Book

*Hsu Chun-tso
Hsu Ching-ch'ang
Hsu Wei-han
Hsu Pang-hsing
Huang Kun
Huang ching-sheng
Huang Chung
Hu Li-hsien
Huang Yi-jen
Hu Wen-fu
Hu Hsu-chien
Gault, Ralph M.
Kao ching-cheng
*Kuan Yu-lin
Kuan Chao-chih
*Kuo Hsing yueh
Ku Hsien-chih
*Kang Juei-fang
Li Chi-cheng
Li Chen
Li Chung-chiao
Li Chen
* Li Hui-chun
Li Hsi-tan
* Li Shu-chen
Li Pei-lun
Li Shiu-wei
Li Pang-chi
* Li Hsiao-li
Li Shou-Pang
Li Tsu-ch'eng

Li Ou
Li Wei-tsu
Li Wei-cheng
Liao Tseng-chi
*Liao Neng-min
Lerman, Noah
Lin Juei-liang
*Liang Chi-tung
Liang Chi-Huan
Liang Chung Chien
Liu Cheng-Huei
Liu Chun-feng
Liu Shu-tien
Wa ng Chih-jen
Wang Chao-jung
Ma Wei-fan
Mao Nai-chun
*Niu Pao-cheng
*Peng Ching
Pang Chih-kun
Tien Sung
Wang Ho
Liao Juei-Shu
Lu Shih Hsiang
Sung Chen-yu
Sung Hsien-Yi
Sun Chi-liang
Sun Chun
Sun Yi-k'uan
*Sun Hsien-Juo
Sun Nien-Tai

* T'ang Chuan-li
*Teng Nai-chen
Tien Kang-Yun
Pei Shih-ying
Tien Shu-Jun
Tien Te-Chuan
Tieh Lun
Ting Shiu-hu
Tsai Yun-cheng
Tseng Tze-chun
Tung Chi-hu
Tuan Chi-Chiao
Tu Yang-chun
T'ung Ming-ta
Wang Ch'un-yi
Chang Shih-ch'ien
Wang Ching-yueh
Wang Shih-yu
Wang Chi-po
Wang Chien-hsien
* Wang Ke-jo
*Wang Wanchen
Wang Wen-kan
Wei Shih-an
Wei Shao-wen
Wung Wen-chih
Wu Chung-min
Wu Tseng-cheng
Wu Hsing-hua
Wu Te-ting
Wu Ta-ming
Yao Chih-an
Yao Ke-An
Yang Chin-ling
Yang Shu-sheng
Yang Sue-shen
* Yin Hsiang Yu Chuan
Chang Yen-chu
Ou-yang Chu
* Lin Yu
Liu Shih-chien
Chiu Yu-jen

* Girls

校訓

因真理得自由以服務

吳雷川敬錄

燕大校歌

YENCHING UNIVERSITY SCHOOL SONG

T. C. Chao — Arr. by B. W.

Allegro

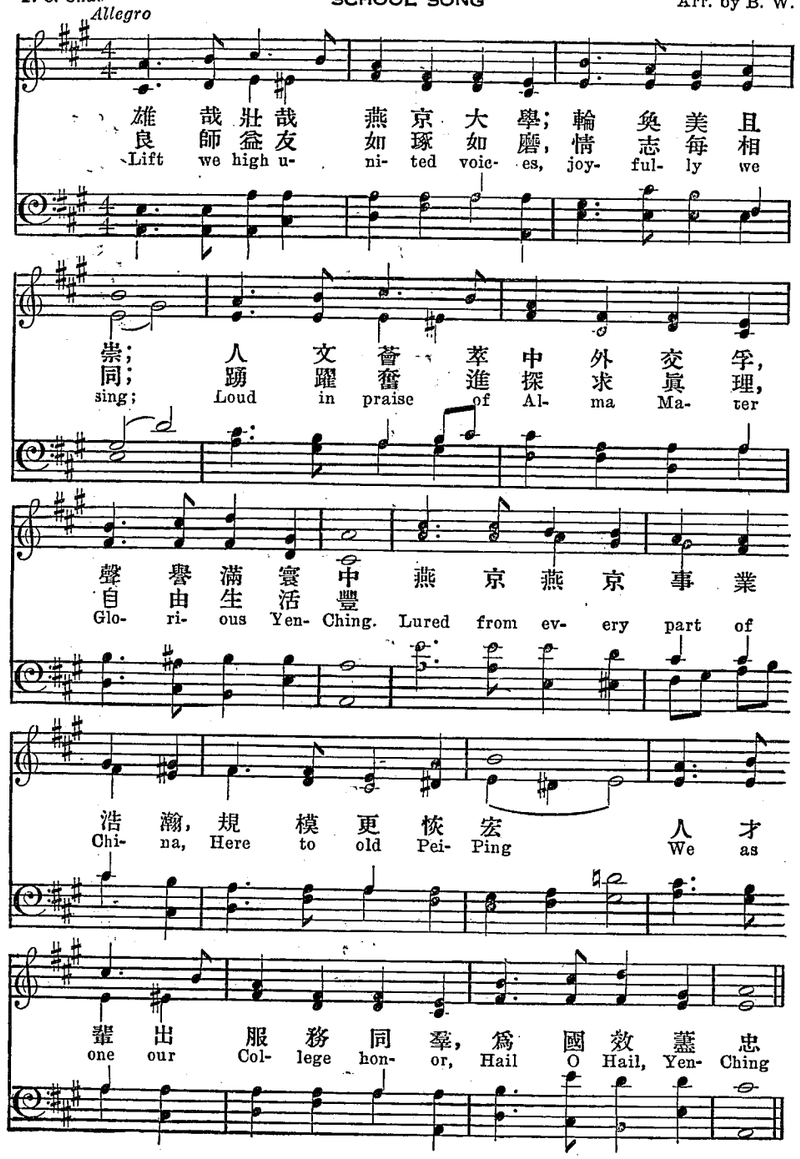



校花

目錄

卷一 校史
卷二 校景
卷三 教職員
卷四 畢業生
卷五 團體
卷六 生活
卷七 一九四一班
卷八 廣告

YENCHING UNIVERSITY AND HOW IT CAME TO BE

Howard S. Galt

The Campus and the Buildings

This Yenching Campus, a dual product of the arts of Nature and the arts of man, was occupied by the University in the summer of 1926. At that time the main outlines of the campus were where they are now, but several plots within the borders—islands of "extra-territoriality"—had to be purchased later. The southwest part of the campus, the oldest portion of which we have definite history, was originally a beautiful summer garden belonging to a Ming Dynasty scholar name Mi Wan Chung. The north part of the campus was, toward the close of the 18th century, developed as a summer garden by Ho Shen, a favorite minister of Emperor Ch'ien Lung. The lakes, hills, islands and rockeries, as well as the old pine and cedar trees, which adorn this part of the campus are doubtless a heritage from that early period.

The main part of the campus was purchased in the latter part of 1920. An engineer's survey was made and the University architect, Mr. Murphy, at once undertook the lay-out of the site and buildings. For the main group of academic buildings an east and west axis was laid down, the western end of which impinges on the highest pagoda in the Jade Fountain Park. For the buildings of the Women's College quadrangles a north and south axis, meeting the other axis at right angles at a point a hundred yards or so east of the present Bashford Administration building, was laid down. These two axes determined the location of most of the buildings. But parts of the campus, in keeping with their landscape gardening were treated less formally, and many buildings have been placed without relation to the axes.

The buildings, as all observers note at once, are Chinese in architecture—"one of the great architectures of the world", according to Mr. Murphy. But Chinese architectural features characterize the exteriors rather than the interiors, for the latter are arranged primarily with respect to academic and administrative requirements. The first buildings erected were Ninde and Sage Halls, their corner stones bearing the date 1922. The latest important buildings to be erected were the two gymnasiums, completed in 1930. All buildings are of brick, stone or reinforced concrete, and almost entirely fire-proof.

When the members of the University occupied this campus in 1926 it seemed like a move into paradise—at least for the men students. The campus—or rather the collection of odd buildings—occupied by the "Men's College" at K'uei Chia Ch'ang, the temporary site in the city, was a dreary, dusty place. City scavengers, cooperating with the dust-storms of winter and the flood waters of summer, carried

to that corner much of the filth of Peiping. Buildings were small, space was limited and equipment was meager, and during the eight years on that K'uei Chia Ch'ang site faculty and students looked with ardent hopes for the privileges the new site promised.

For the women students the change was not marked by such deep contrast, for the temporary city site of the Women's College near Teng Shih K'ou was much superior to the K'uei Chia Ch'ang site. There for a period of about ten years, in ample and picturesque buildings which earlier constituted the "fu" of a wealthy family, the Women's College had a steady and notable development both before and after 1920, the date when it became a part of the University.

Inquiry into the origins of Yenching carries the inquirer back into the period from 1902 until 1918. During those years, following the universal destruction of all Christian institutions in North China in the year 1900, the "Peking University". Methodist College for Men; the "North China Union College", the union college for men at Tungchou; and the "North China Union Women's College", the women's college in Peking; had rebuilt their buildings, raised their standards, increased their numbers, and thus laid strong foundations for the union University which was to be. In addition to these three colleges mention must be made of three theological schools, whose union into one really preceded the organization of Yenching, and this school was thus well prepared to become the School of Religion of Yenching University.

If the inquirer into Yenching's origins is still not satisfied he may seek out the sites and connections of schools which began in Peking as early as 1864. In that year a girl's school was started in the American Board Mission, which later became Bridgman Academy, and out of which the Women's College was evolved. In 1867 a small school for boys was established at Tungchou, and out of it evolved the college for men at Tungchou, and one of the theological schools. In 1870 the Methodist Mission in Peking established a boys' school out of which was evolved Peking University which, besides being a men's college, included another theological school.

Thus step by step, and stage by stage, five different schools were founded, developed and merged, and we have the Yenching University of today. If the founders and teachers and pupils of those early pioneer schools could live again and visit the Yenching campus today—the day these lines are written the campus is glorious in the spring beauty of flowering shrubs and trees—they would indeed think they had reached paradise—a paradise not too inferior perhaps to the one where we hope they are.

The Colleges, Departments and Curricula

The undergraduate courses in Yenching today are organized in three colleges and seventeen departments. But these stand at the end of a long series of academic changes. When Yenching was established in 1918, China's school system was not the present system. At that time above the middle school there were two years of "university preparatory" (Yü K'e) and four years of "university proper" (Pen K'e). Yenching University (which at that time bore the name "Peking University" accordingly had a Yü K'e, and a Pen K'e, each with a dean in charge. At the outset there were but thirteen departments. During those early years "young men saw visions" and administrators "dreamed dreams", and by the time the University was transferred to the new site, in 1926, there were twenty-three departments. Several of these had been added as attempts at vocational education—only partially successful.

Before the new site was occupied the Chinese Government changed the school system (1922) and the Yü K'e (university preparatory) became obsolete. So in 1926 there was but one academic dean. However the Dean of the Women's College seemed to retain certain academic responsibilities for the women, but at this point coordination was soon effected. (A short-lived effort to establish a special Yü K'e was made, but met with strong opposition and was discontinued).

In 1930 the Ministry of Education in Nanking decreed that institutions of "university" status (ta hsueh) must have at least three colleges, in which their departments were to be grouped. This resulted in an academic reorganization at Yenching, for in 1929 Yenching had been registered and recognized by the Chinese Government. The resultant three colleges at Yenching were the College of Arts and Letters, the College of Natural Sciences, and the College of Social Sciences. The latter name, due to certain academic organizations at Princeton University in America, the alumni of which had assumed partial support of the College, was later changed to College of Public Affairs. Thus originated the three colleges as they are today.

During this period of reorganization, and subsequently, there were among the departments some eliminations and some combinations, resulting in the seventeen departments of today. These changes were due partly to regulations by the Ministry of Education in Nanking, and partly to the demands of economic retrenchment.

The curricula in Yenching have, from the outset included many elective courses. The proportion of electives to required courses constitutes a chronic problem of academic administration which keeps the faculty and student body both interested. "Freedom" is one of the big words in the University Motto, and usually the students have desired more freedom in course election. The faculty has usually been in sympathy with this principle, but at the same time has felt responsible for requiring enough breadth and integration of studies, along with specialization, to justify the granting to graduates of the bachelor's degree. During the years 1932-33 a "Committee on Academic Efficiency" made systematic study of department programs and curriculum problems. The report of that Committee, thoroughly discussed and partially revised by the Council, has formed the basis of curricular programs during these subsequent years. In the programs for the three colleges the studies of the freshmen year are nearly all prescribed. More freedom is granted in the sophomore year, and during the upper two years the departments are free to specify both required and elective elements in the students' program.

As mentioned above the School was, at the time of its entry as a part of Yenching, a union institution of three elements: one was the theological division of the former Peking University; the second was the North China Union Theological Seminary, in which three Christian missions had been united for nearly fifteen years; the third was a theological school of an English missionary society, formerly located at Tientsin. These three institutions, looking forward hopefully to the time when the union university would come into being, effected an earlier union (in 1915) and located near K'uei Chia Ch'ang where Yenching later began its work. It subsequently became a part of the University and has held its well-honored place for these twenty-two years. Although the student enrolment is small the faculty is maintained at full strength and includes scholars of exceptional ability and devotion.

Yenching's Foreign Institutional Relationships

The Harvard-Yenching Institute. "Mr. Hall was interested in educational and philanthropic work in the Orient and the Near East, and he left a large part of his estate 'for the purpose of education in foreign lands, to wit China, or elsewhere in Continental Asia and Japan, Turkey, and the Balkan States in Europe'. The Trustees under this will. . . . for many years made contributions to numerous educational institutions, but, as the time approached when a final settlement of the estate must be made, they agreed that China offered the most promising field for the concentration of effort, and that a plan for cooperation between a group of institutions in China and an American University would provide the best means of carrying out Mr. Hall's wishes. Harvard University was chosen as the center in America at which the activities of the Institute would be carried on, and Yenching University of Peiping, China, was selected to act as the "liaison" university in the Orient."

This paragraph, quoted from the Harvard Alumni Bulletin (Dec. 22,1933) reports the first steps leading to the organization of the Institute. Charles M. Hall, a graduate of Oberlin invented a process for the profitable manufacture of aluminum and thus amassed a considerable fortune. A board of trustees at Harvard administers that part of his estate which was allocated to the support of the Institute. The chief purpose is the promotion of oriental studies, especially those connected with China, at the two centers, Harvard and Yenching. Research work under the Institute was established at Yenching in 1928. The funds are used to support a number of professors in the departments of history, Chinese, and philosophy, to provide fellowships for a number of advanced students in these fields, and to promote research and publication in these and related fields. The annual budget also includes generous funds for the purchase of books dealing with relevant subjects, and Yenching owes to the Institute a heavy debt of gratitude for the consequent expansion of the University library.

At Harvard University the Institute is developing one of the most important centers for the study of Orientalia to be found in the West. There also an extensive library is being developed, for which the Yenching office of the Institute acts as purchasing agent.

The Princeton-Yenching Foundation. The chief interest of the Princeton-Yenching Foundatioh is in the College of Public Affairs, which receives part of its support from the Foundation.

The beginnings of this relationship took place nearly twenty years ago while the University was at K'uei Chia Ch'ang. For many years there had been a "Princeton-in-Peking" organization—chiefly of Princeton University Alumni—which supported the Young Men's Christian Association in Peking. After Yenching was organized there arose a movement to transfer the Princeton interest from the Y.M.C.A. to the University. This transfer was a gradual process. The social science departments were those which the Princeton alumni hoped to support and develop. Beginnings were made in those early years, and after the removal of the University to the new site the Princeton support grew stronger. An interchange of professors and students took place and in 1930 the organization at Princeton was expanded and the name Princeton-Yenchihg Foundation was adopted. The Foundation maintains an executive office in New York. It has a small endowment fund and the income from this, with codtributions from Princeton Alumni, are remitted annually to Yenching for the support of the departments of Economics, Political Science and Sociology in the College.

Wellesley College. Through the Yenching College for Women the University is connected with Wellesley College, which is also a college for women.

In 1919, before the Women's College joined the University, there was organized in America a committee to promote interest in a group of colleges for women in the Orient. Through the activities of this committee a connection was established between Wellesley College and the College for Women in Peking. Many Wellesley College alumnae have at different times been on the faculty at Yenching, a number of Yenching women graduates have enjoyed special facilities for advanced study at Wellesley, and the Wellesley faculty and students contribute annually a sum of money for the support of the Yenching College for Women. Based on the relationship between the two institutions they are often called "Sister Colleges".

The University of Missouri School of Journalism. Mr. Vernon Nash, one of the pioneers of the Department of Journalism was a graduate of the Missouri School and in 1927, through promotional activities by Mr. Nash in America, a link was forged which connected the Missouri institution with the department at Yenching. An exchange of professors and fellowship students took place and for a number of years there was a strong interest in Yenching at the University of Missouri. At a later period there were changes which somewhat impaired this interest. Dean Walter Williams of the School of Journalism at Missouri was elected president of the University, and died shortly after. Professor Martin who had been the exchange professor from Missouri to Yenching, was chosen dean of the School at Missouri and he has maintained a keen interest in the Department of Journalism, but apart from this the relationship between the two institutions is not as strong as formerly. It exists potentially, however, and there is hope that when conditions are more settled the vital relationship can be restored.


林昊
林昊

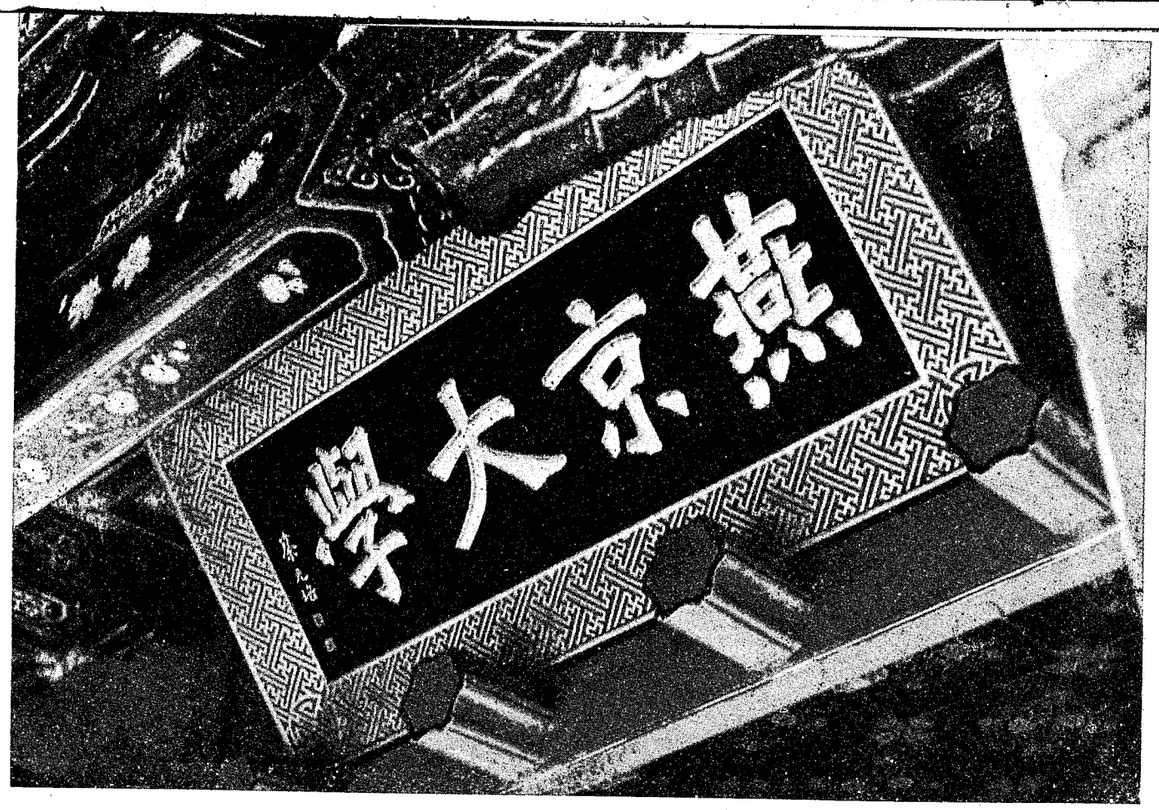
燕京大學

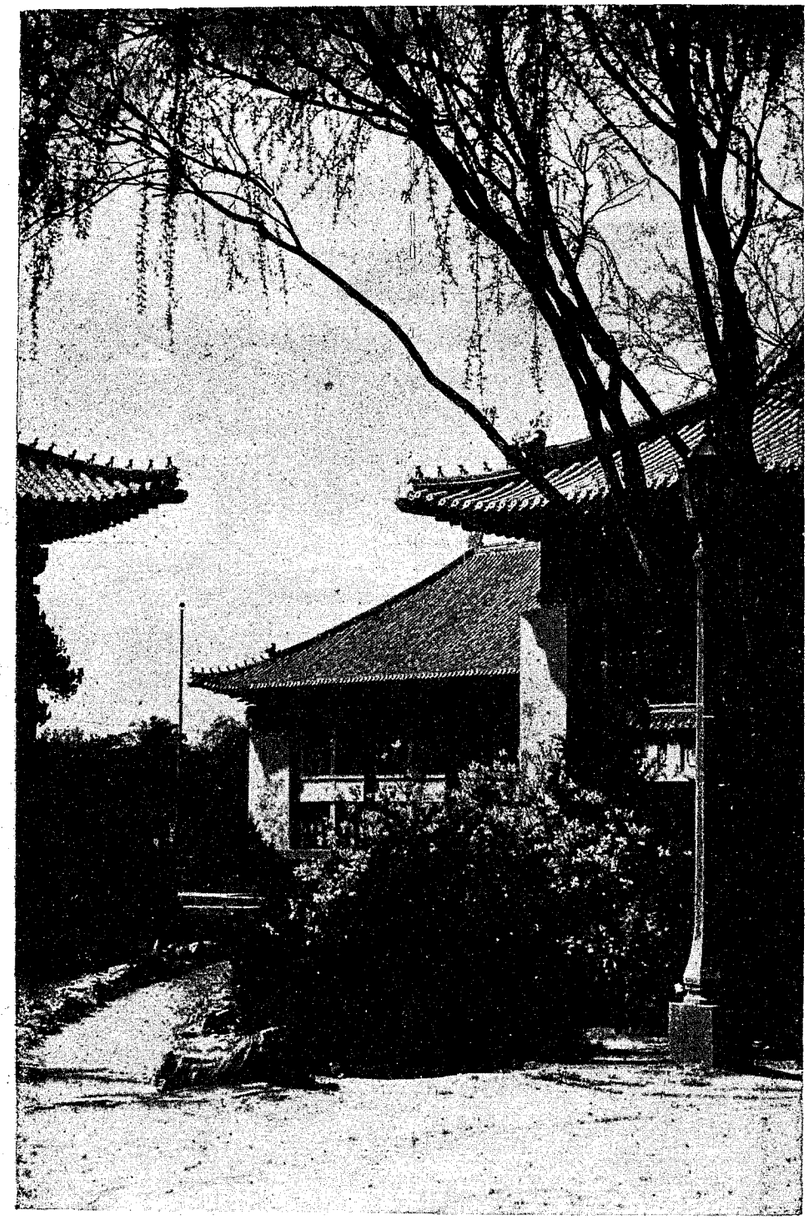

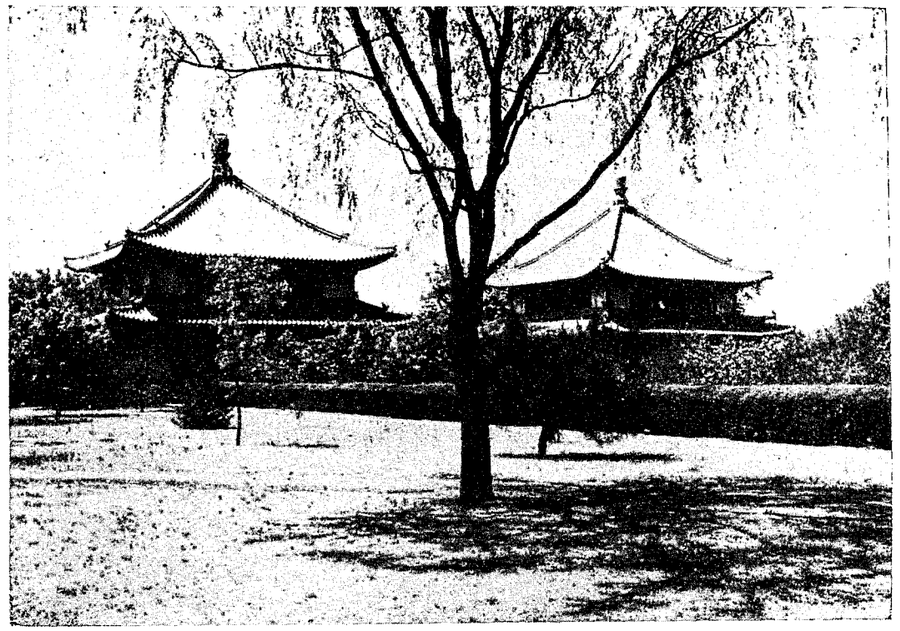

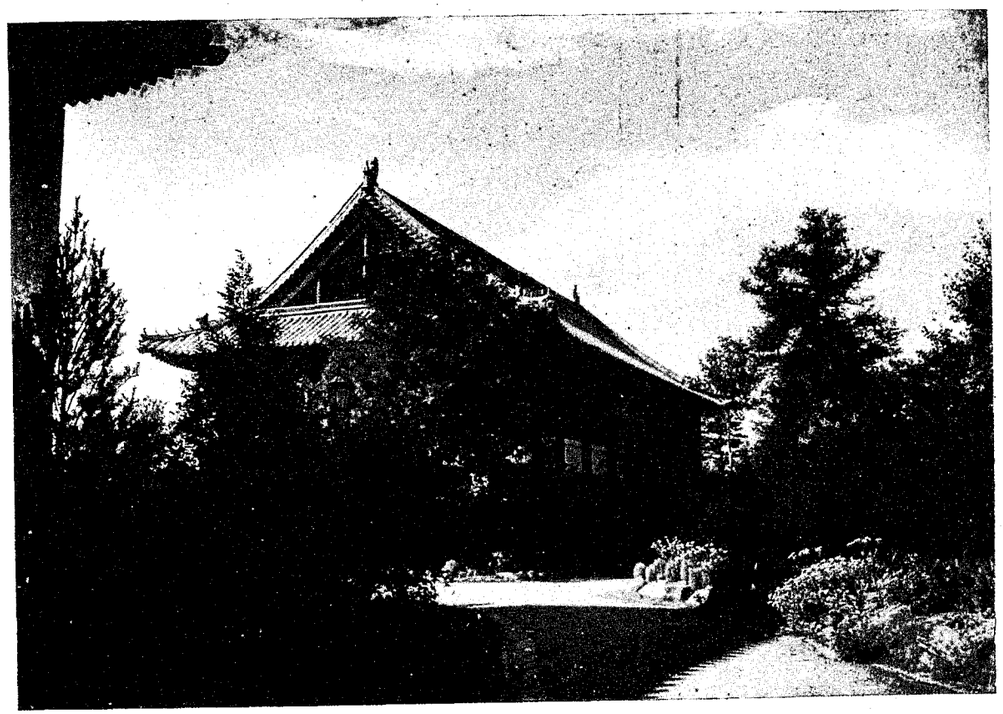

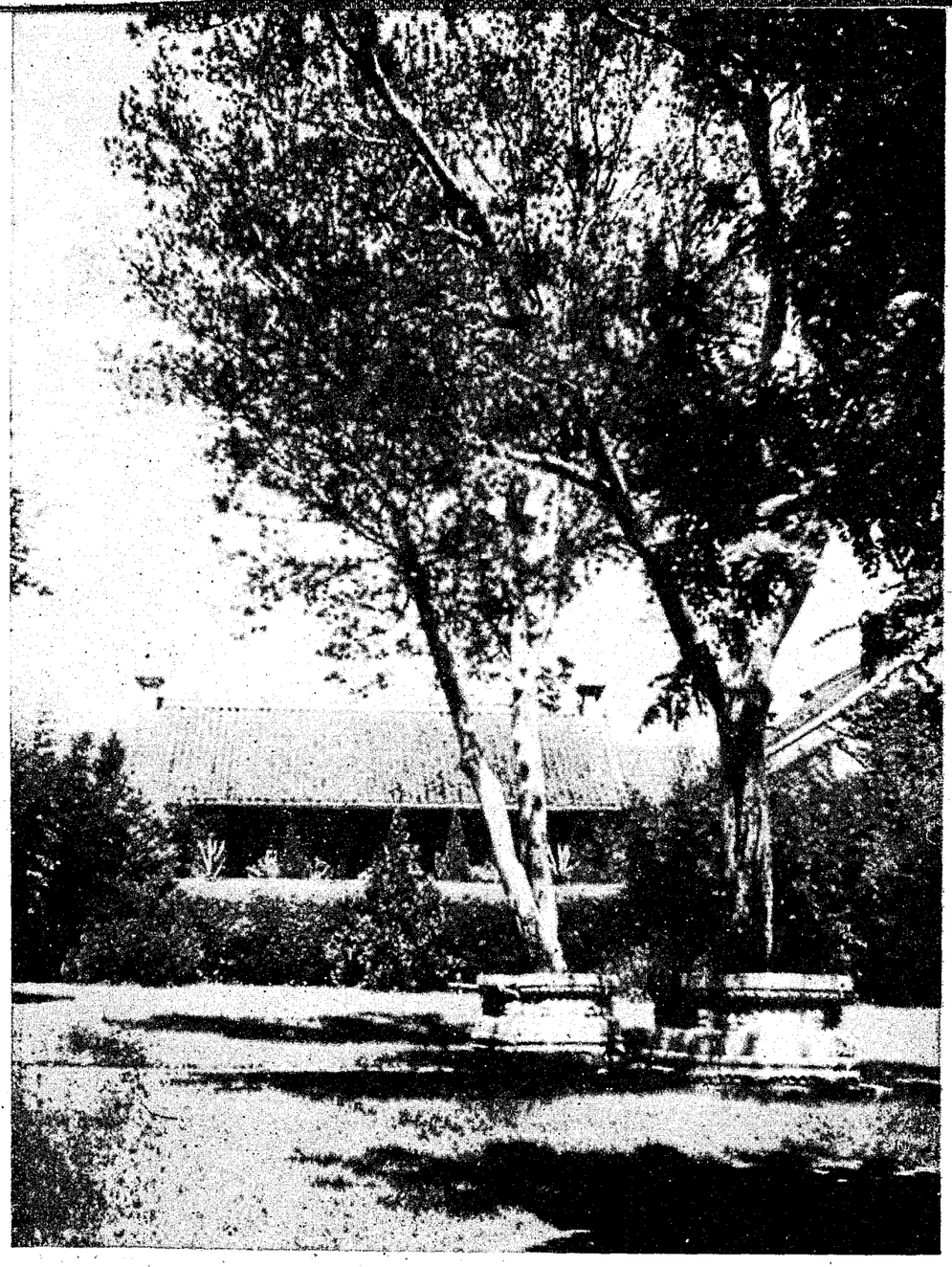

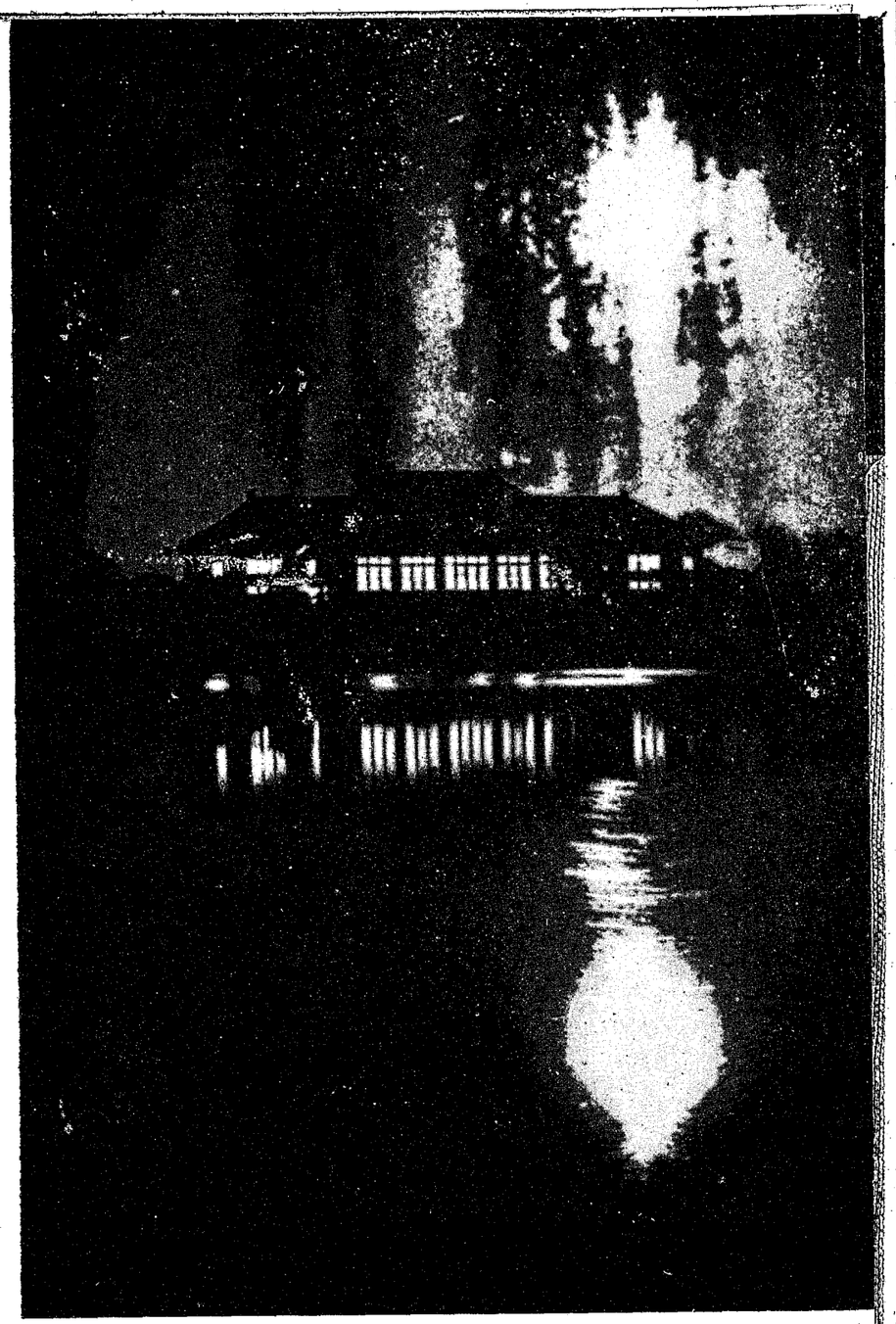

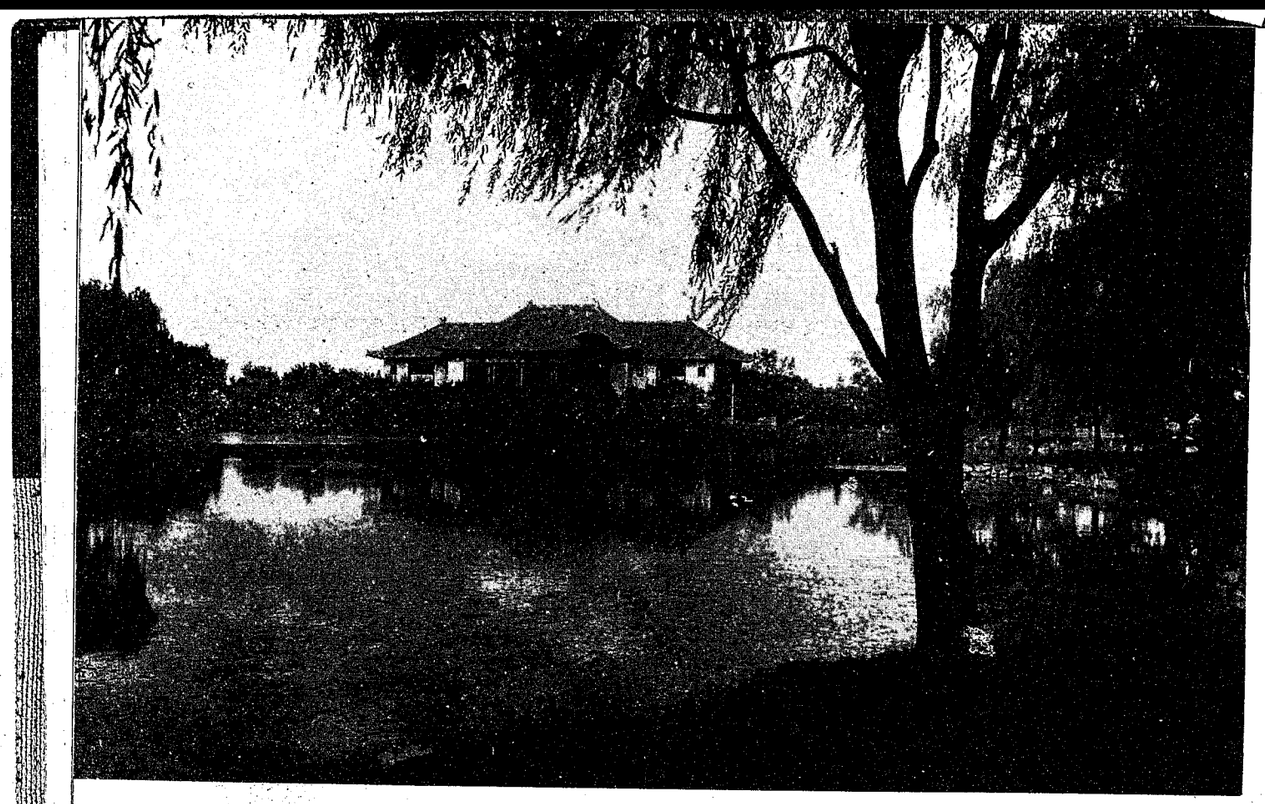





教師

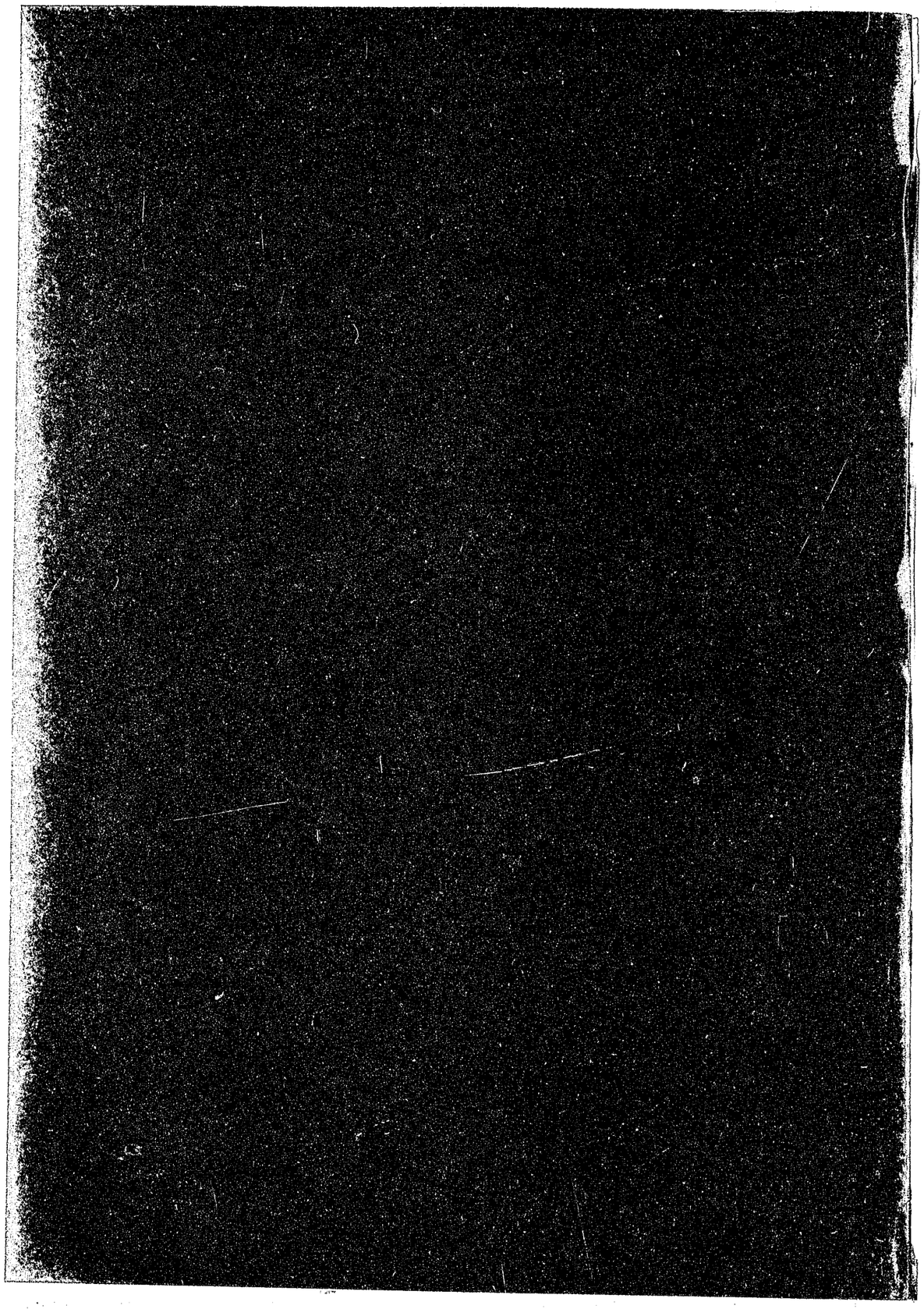

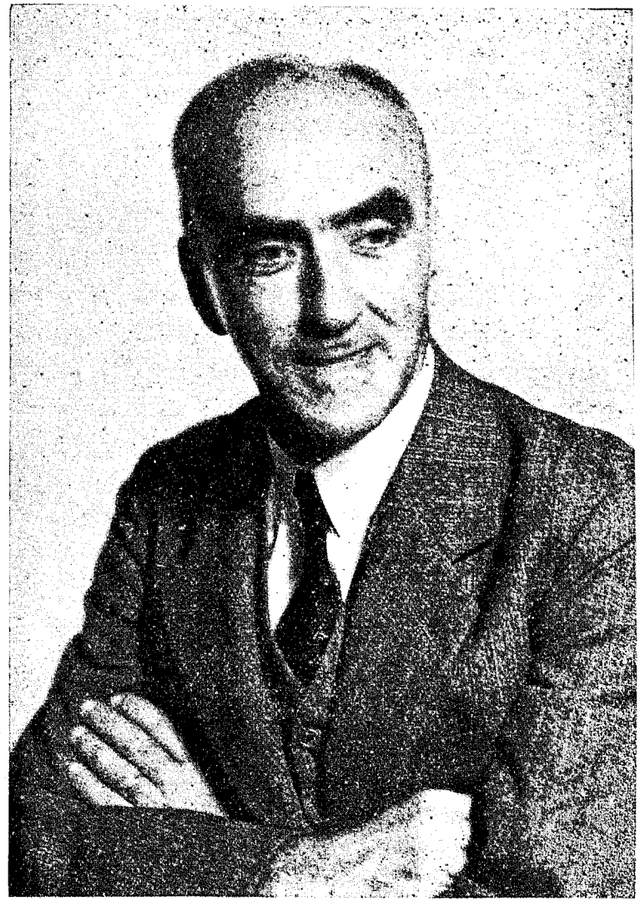

代理校長兼校務長

司徒雷登先生

Acting Chancellor and President

J. Leighton Stuart, D. D., Litt. D.

PRESIDENT'S MESSAGE

When the Class of 1940 undertook to publish an Annual of standard size and appearance I warned against the peculiar difficulties of this present time which would seem to thwart any such ambitious attempt, and proposed a much more modest volume in keeping with war-time economy. But when the Class successfully produced its handsome edition not only without indebtedness but with a surplus to establish a permanent scholarship in their name. I, more perhaps than any one else, appreciated the reality of the achievement and the persistence, hard work and efficiency which made it possible. When therefore the Class of 1941 declared its intention to maintain the tradition—under even more discouraging conditions—I felt prepared to look for similar fine results.

But it is not only such problems as the high costs of paper and printing or the reduced income from advertising space which challenge the ability of the editors of this Class Annual. As a graphic portrayal of the joys and sorrows, the aspirations and disappointments, of campus life, it cannot but reflect something of the present tragedy within this country and throughout the world. And yet it is primarily a memorial of the Class of 1941 as it dissolves into the larger life throughout which its members are now about to scatter, and as such it should retain the sentiments and record the achievements which they most value. Blending with this gaiety and artistic beauty, I am sure that there will not be lacking the more serious overtones of high purpose and idealistic endeavor with which this class finishes its academic existence and begins its service to the nation.

J. Leighton Stuart

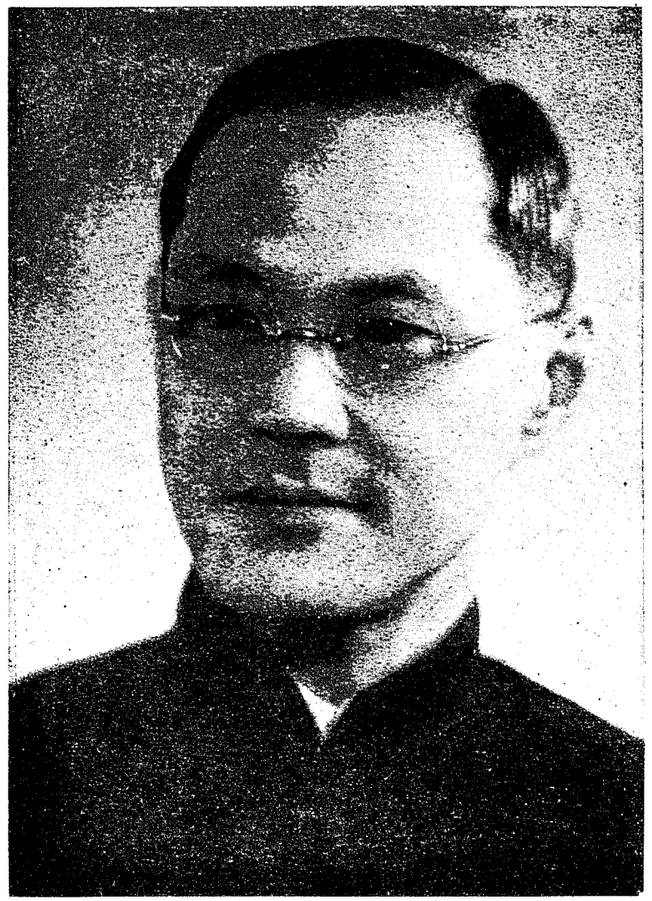

研究院院長

陸志韋先生

Dean of the Graduate Yuan

C. W. Luh, Ph. D.

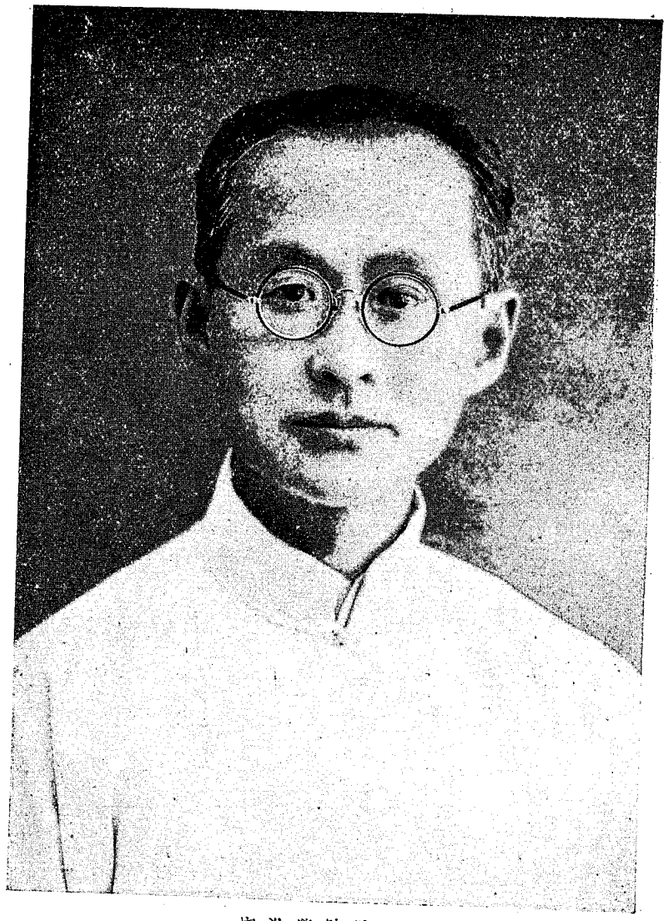

宗教學院院長

趙子宸先生

Dean of the School of Religion

T. C. Chao, M.A., B.D., Litt. D.

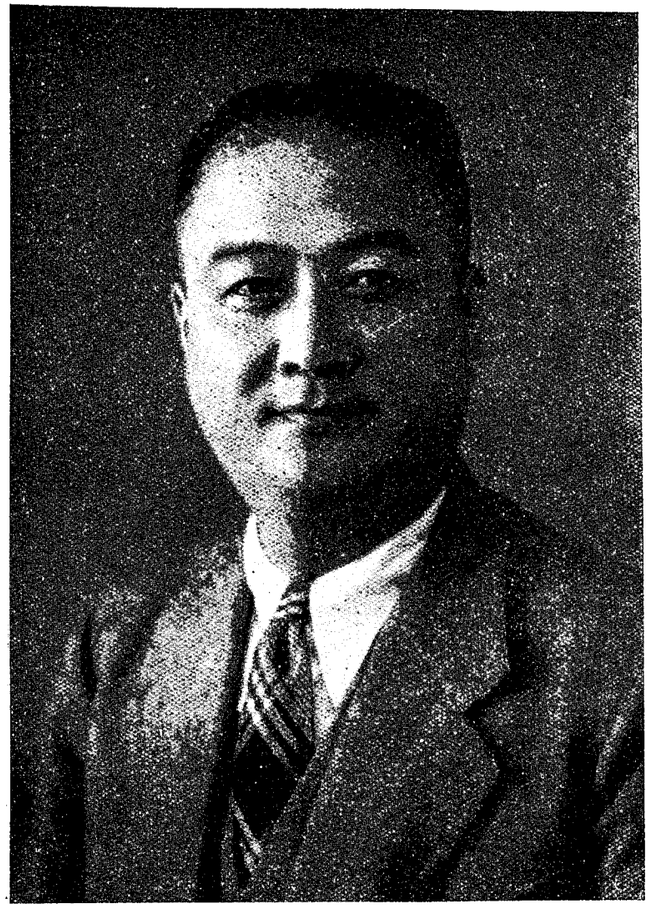

文學院院長

周學章先生

Dean of the College of Arts and letters

Henry H. C. Chou, Ph. D.



理學院院長

韋爾巽先生

Dean of the College of Natural Sciences

Stanley D. Wilson, Ph. D.



法學院院長

陳其田先生

Dean of the College of Public Affairs

Gideon-Ch'en, B. A.



女部主任

桑美德女士

Dean of the College for Women
Miss Margaret B. Speer, M. A.



教務主任

林嘉通先生

Director of Studies
Lin Chia-t'ung, Ph. D., F.S.S.



圖書館主任

田洪都先生

Librarian
H. T. T'ien, B.A.



醫校校男

吳繼文大夫

Physician of University Medical Service for Men

Wu Chi-Wen, M. D.



女校校醫

星哥安大夫

Physician of University Medical Service for Women

Miss Grete Singer, M. D.



國文學系主任　董　璠先生

Chairman of the Department of Chinese

Tung Fan, B.A.



歷史學系主任　齊思和先生

Chairman of the Department of History

Ch'i Ssu-ho, Ph. D.



外國文學系主任　謝迪克先生

Chairman of the Department of Western Languages

H. E. Shadick, B.A.



心理學系主任　夏仁德先生
Chairman of the Department of Psychology
R. C. Sailer, Ph. D.



新聞學系主任　劉豁軒先生
Chairman of the Department of Journalism
Liu Hoh-hsuan, B.A.



體育學系男部主任　黃國安先生
Chairman of the Department of Physical Education for Men
K. A. Wee, Ph. D.



哲學系主任　嚴　羣先生代理
Acting Chairman of the Department of Philosophy
Yen Ch'ün, M.A.

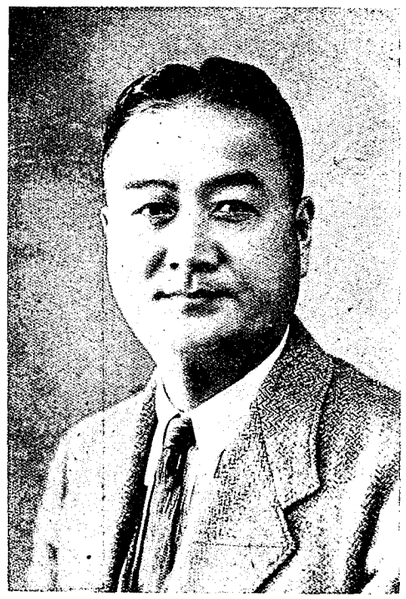

教育學系主任　周學章先生
Chairman of the Department of Education
Henry H. C. Chou, Ph. D.



體育學系女部主任　盧惠卿女士
Chairman of the Department of Physical Education for Women
Miss Lu Hui-ch'ing, M.S.



代理音樂學系主任　蘇路得女士
Acting Chairman of the Department of Music
R. L. Stahl, Mus. B.



生物學系主任　李汝祺先生
Chairman of the Department of Biology
J. C. Li, Ph. D.



物理學系主任　班威廉先生
Chairman of the Department of Physics
William Band, M. Sc.

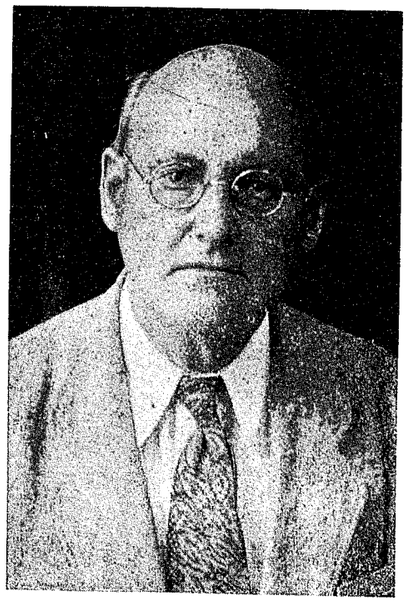

數學學系主任　韋德偉先生
Chairman of the Department of Mathematics
Walter W. Davis, M.S.



化學學系主任　蔡劉生先生
Chairman of the Department of Chemistry
Ts'ai Liu-sheng Ph. D.



家政學系主任　桂美德女士
Chairman of the Department of Home Economics
Miss Martha Kramer Ph. D.



陳其田先生　任主系學濟經
Chairman of the Department of Economics
Gideon Ch'en, B.A.



吳其玉先生　任主系學治政
Chairman of the Department of Political Science
Wu Ch'i-yu, Ph. D.



趙承信先生　任主系學會社
Chairman of the Department of Sociology And Social Work
Chao Ch'eng-hsin, Ph. D.

年刊顧問委員會



司徒雷登校長



周學章先生



吳雷川先生



陳其田先生



韋爾巽先生



林嘉誦先生



士女德美桑



夏仁德先生



趙子宸先生



侯仁之先生



黃國安先生



馬文煒先生





張姑民

家政學系

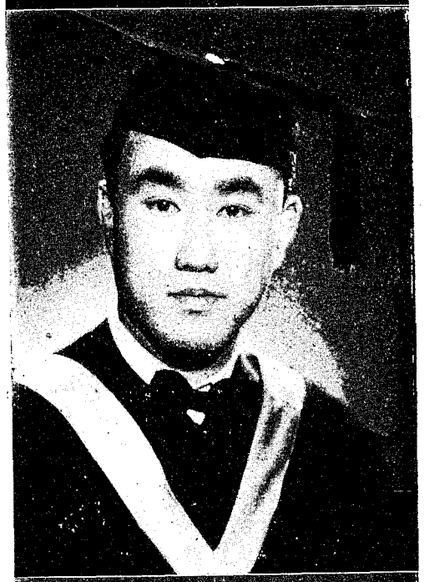

張承業

經濟學系



張福駢

新聞學系

張慧貞
教育學系

張蕙芬
特生物系

張國良
經濟學系

張丕瑩
經濟學系

張　蘋
護預學系

張寶珊
政治學系



張玉貞

經濟學系



張婉佩

宗教哲學系



張延珩

政治學系



于文達

政治學系

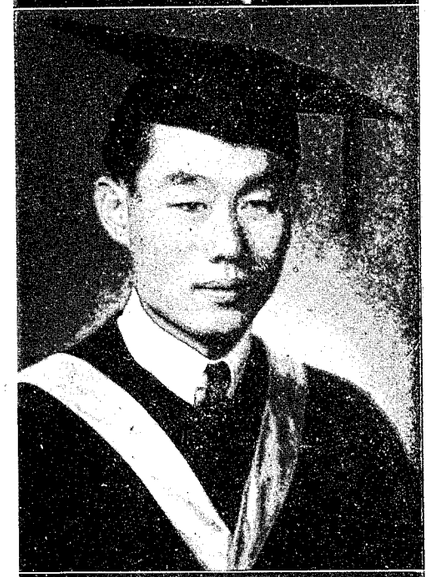

趙景心

經濟學系

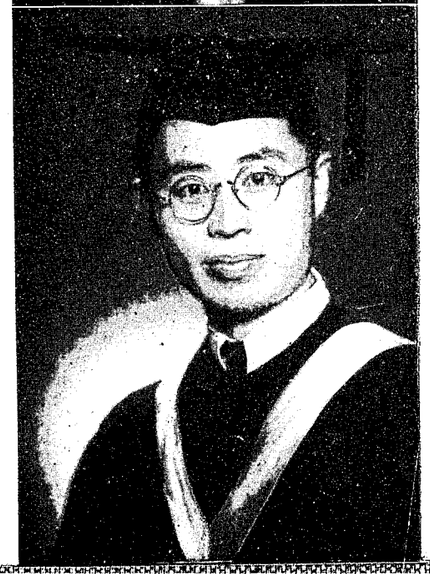

趙奉鉉

物理學系



張士貞

經濟學系



伍恩亞

音樂學系



王汝銘

特生物系



趙　時

歷史學系



趙德貞

特生物系

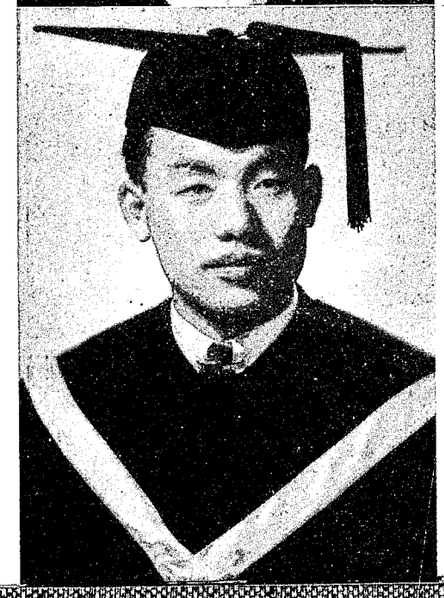

陳繼明

新聞學系



陳宗寬

西語學系

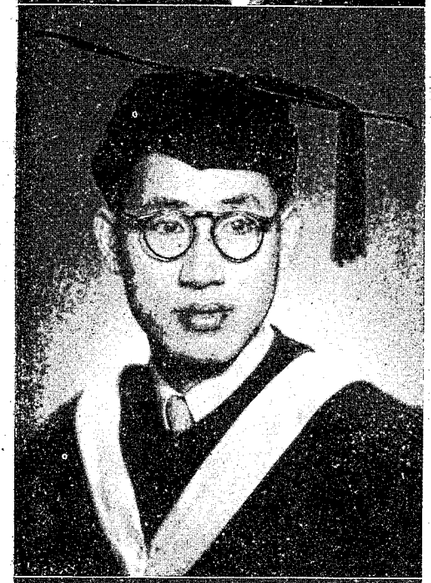

陳培昌

生物學系



陳善明

醫預學系

陳東生

國文學系



陳一霆

物理學系



陳永齡

社會學系



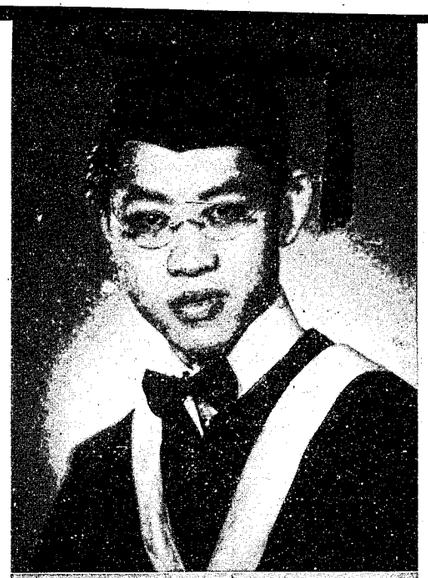

鄭文超

化學系



齊恩浩

經濟學系



齊耀玲

社會學系

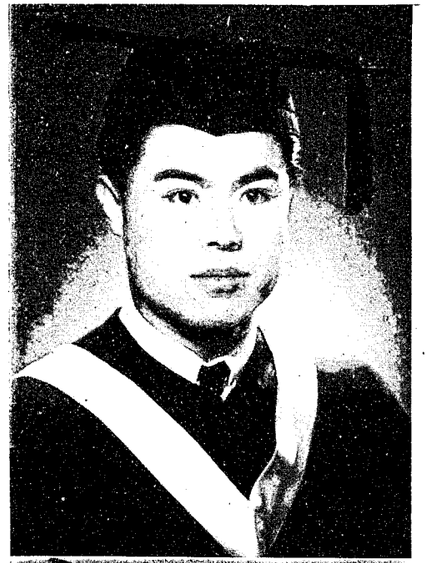

賈恩洪

經濟學系



錢進明

社會學系



齊煖湄

音樂學系



姜源清

歷史學系

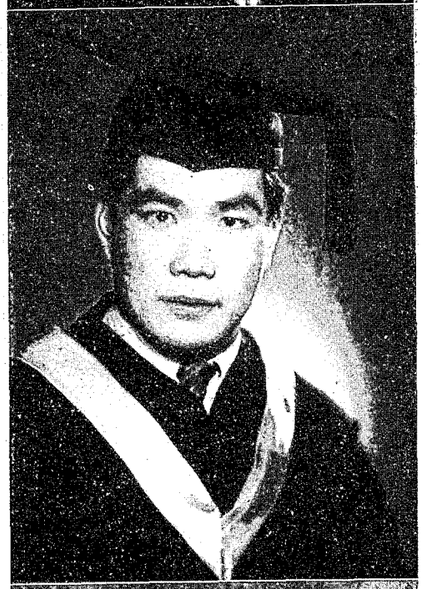

秦佩珩

經濟學系

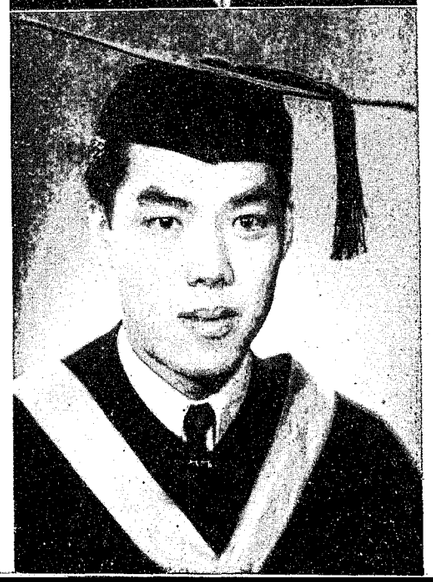

秦肇新

化學學系



王淑蕙

特生物系

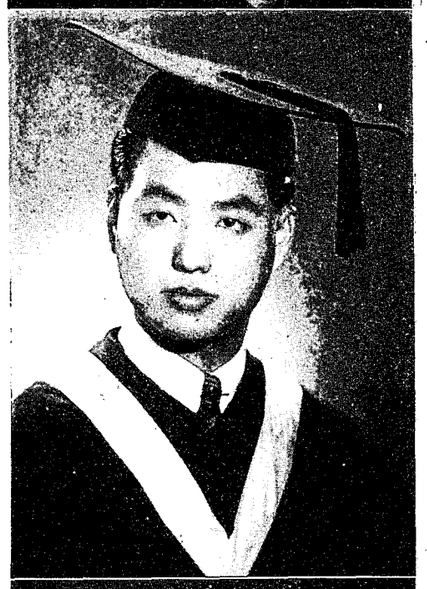

周乃森

社會學系



周培貞

家政學系

周貴容
特生物系

朱　璋
西語學系

瞿恩寶
國文學系

雋文友
政治學系



范迪龢
經濟學系



方大慈
社會學系



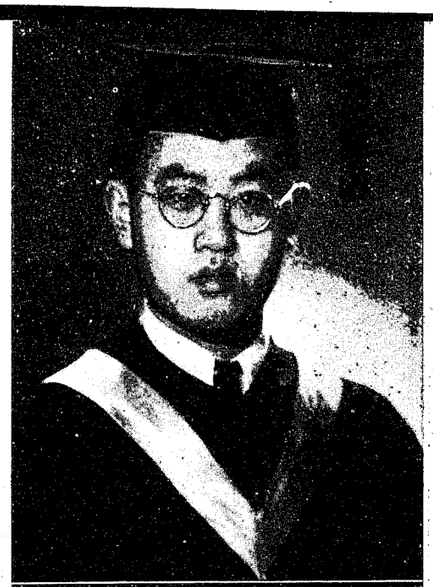

馮致安

化學系



方　細

家政學系



方則慈

經濟學系

馮寶琳

國文學系



馮繩祖

經濟學系

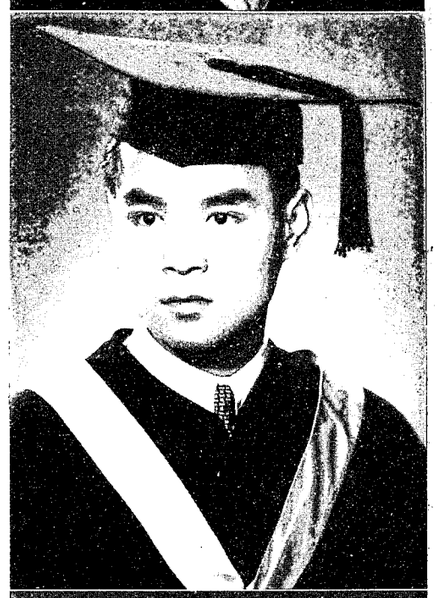

馮傳鄂

新聞學系

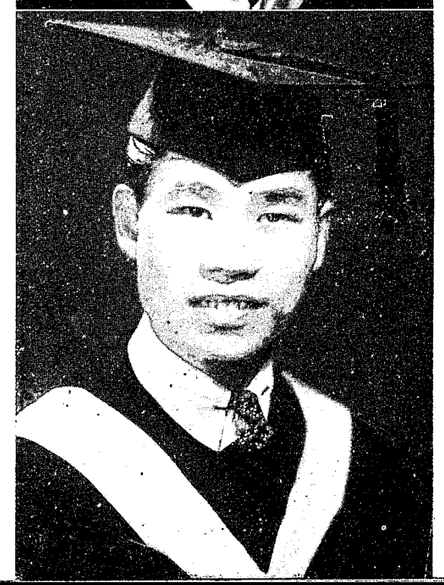



何國樑

政治學系

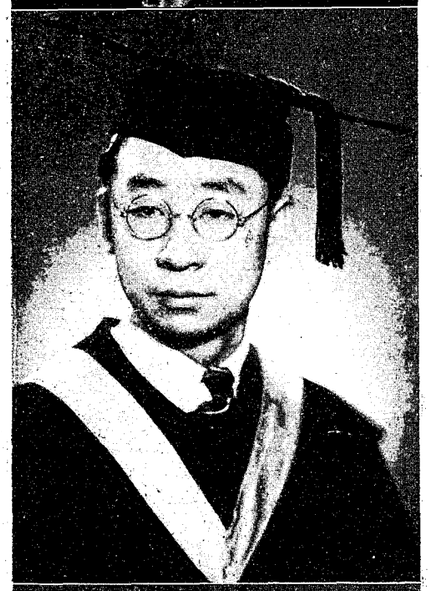

馮延昌

物理學系



韓光達

社會學系

賀雲鸞

生物學系



何孝允

經濟學系

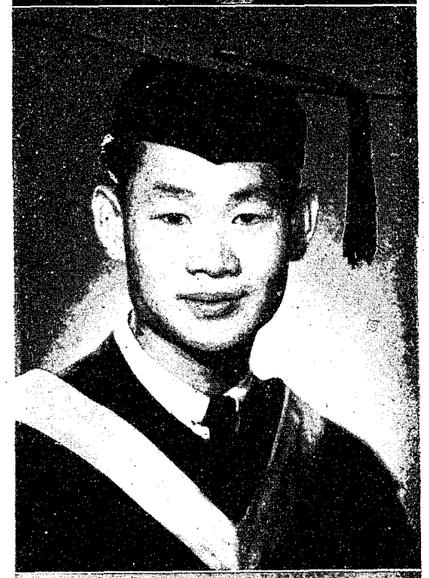

何懷德

歷史學系

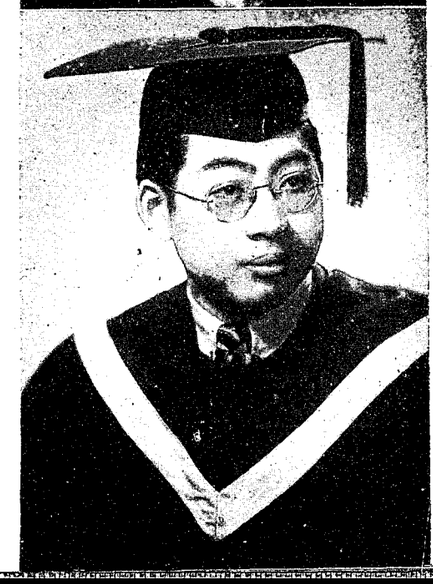

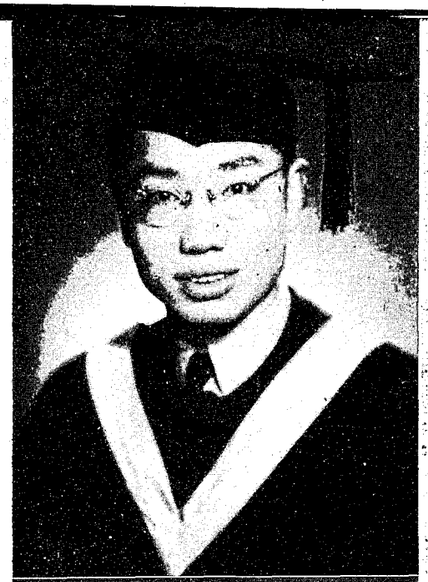

夏修永

系學濟經



蕭雲禮

系學濟經



蕭樹柏

系學濟經



謝國振

系學史歷



邢炳南

系學會社



許君佐

系學理心



許京昌

經濟學系

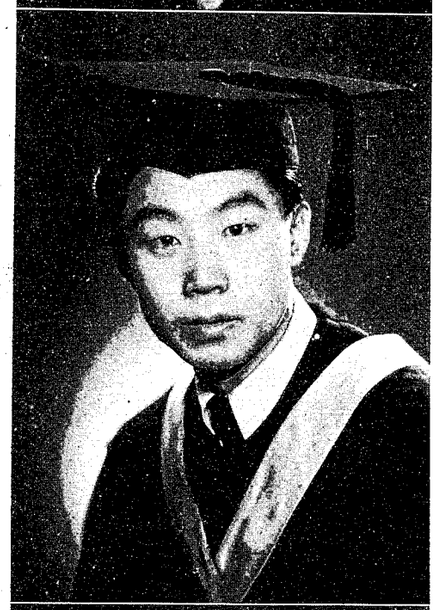

許維翰

國文學系

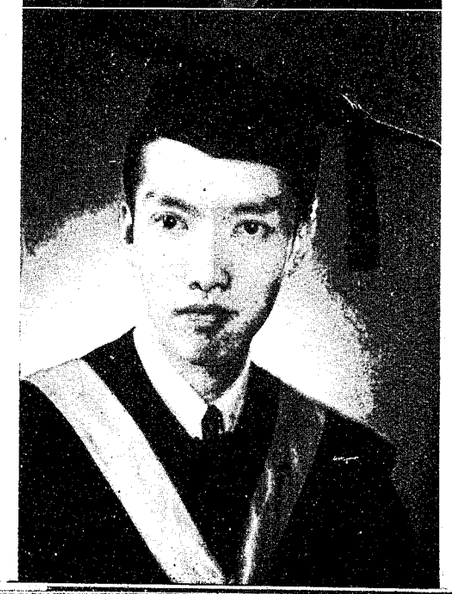

許邦興

新聞學系



黃昆

物理學系



黃京生

經濟學系



黃鐘

化學學系

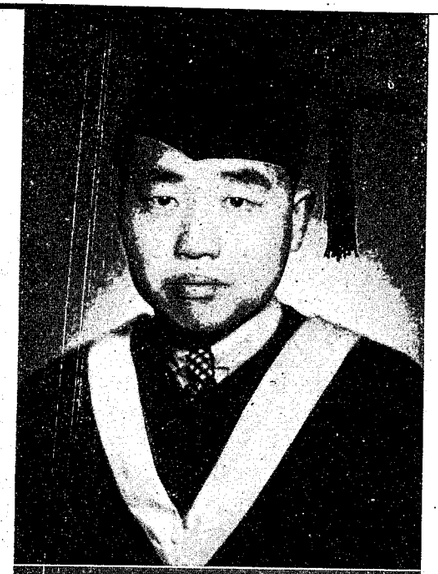

胡立賢

經濟學系

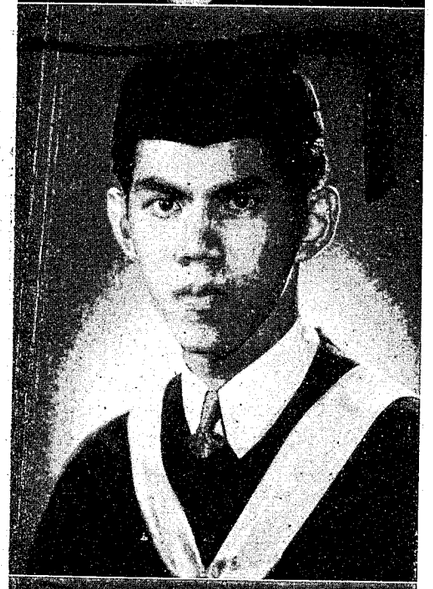

黃益任

特生物系



胡文華

國文學系



胡緒鑑

化學系



高恩仁

Ralph M. Galt

宗教哲學系



高景成

國文學系



管玉琳

社會學系



關肇直

數學學系



郭興業

社會學系

谷銑之

特生物系



鄭瑞芳

家政學系



李成際

經濟學系





李　鎭
經濟學系



李忠橋
經濟學系

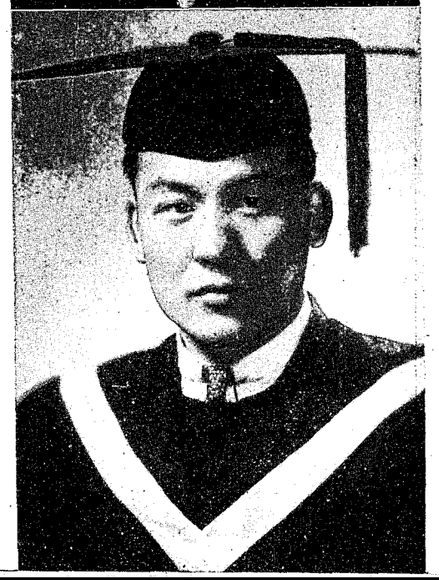

李　溱
經濟學系



李槐春
社會學系



李希聃
國文學系



李淑貞
國文學系

李培嵩
西語學系

黎秀偉
歷史學系

李邦琦
特生物系

李效黎
經濟學系

李壽朋
新聞學系

李祖承
物理學系



李　歐

數學系

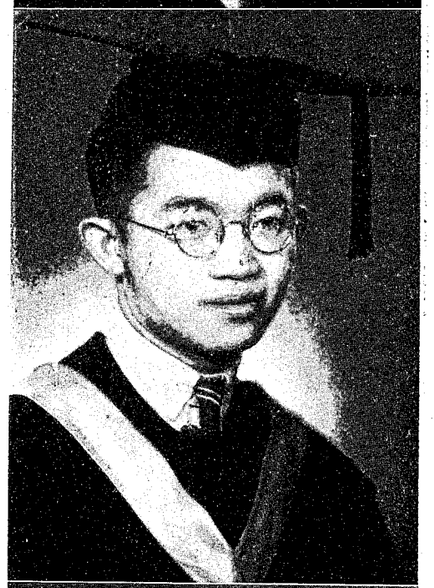

李慰祖

社會學系

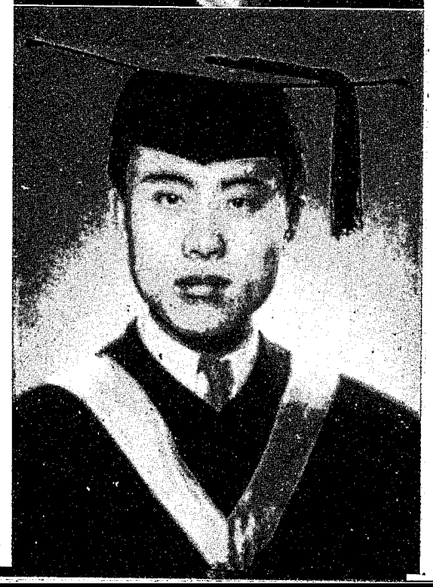

成維李

物理系



廖增琪

物理學系



廖能敏

家政學系

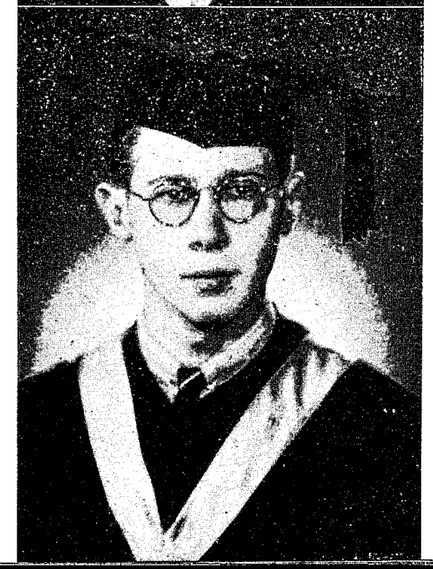

雷耳曼

Noah Lerman

物理學系



林瑞良

經濟學系



梁季同

歷史學系

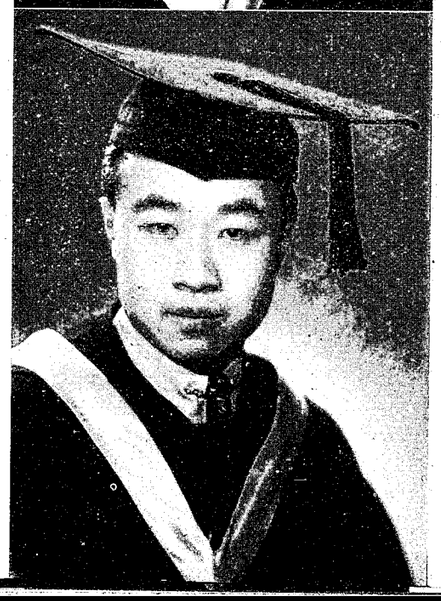

梁治煥

經濟學系

梁仲謙

經濟學系



柳正輝

化學學系



劉峻峰

音樂學系



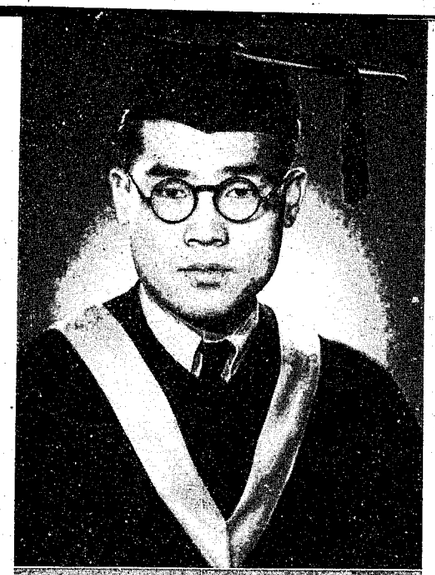

劉書田

化學學系

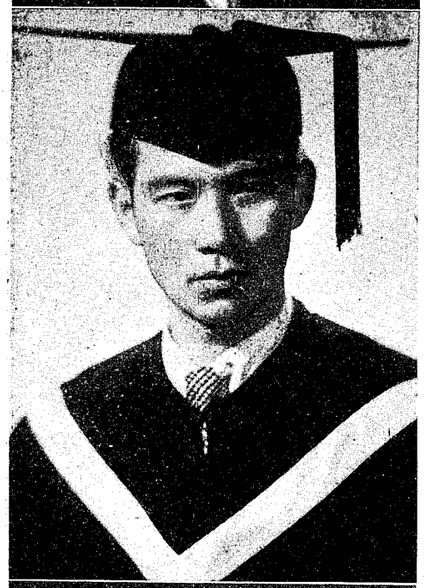

王知人

物理學系

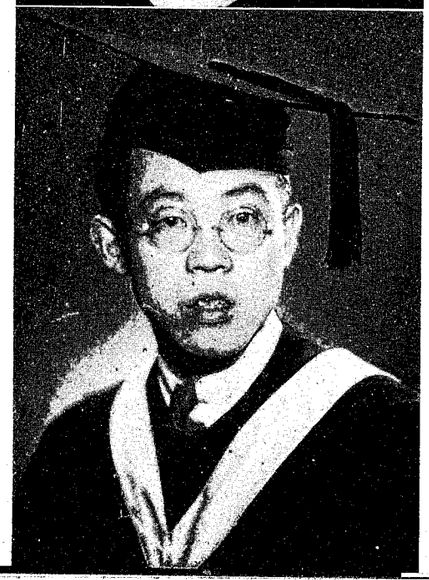

王兆榮

新聞學系



馬維藩

政治學系



毛乃鈞

經濟學系



牛寶成

特生物系



彭　靜

教育學系



龐之熙

宗教哲學系



田　淞

經濟學系



王　和

國文學系



老瑞樞

數學學系



呂世驥

國文學系

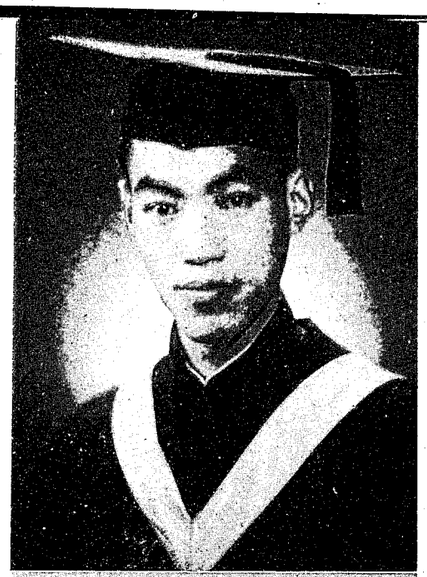

宋振玉

化學學系

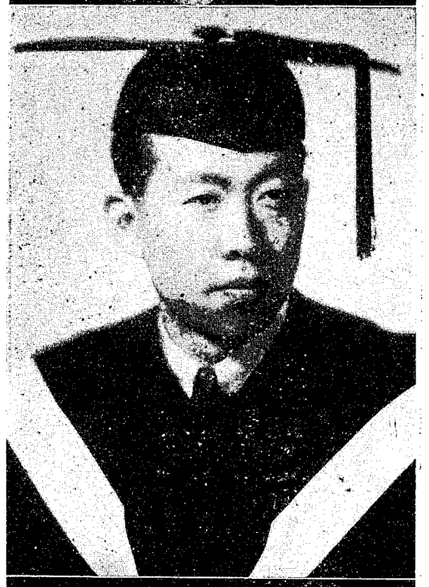

宋獻彝

新聞學系



孫季良

經濟學系



孫鈞

心理學系



孫以寬

化學學系



孫嫻

社會學系

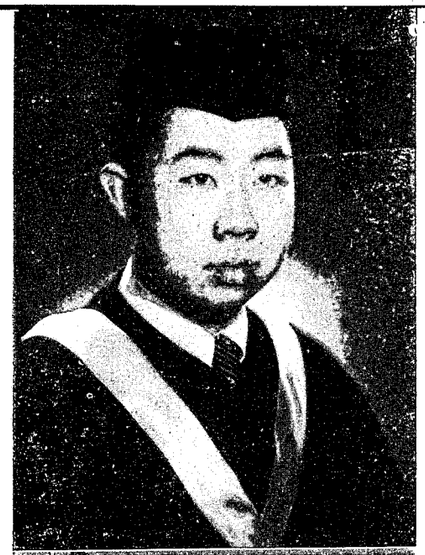

孫念臺

物理學系



湯娟麗

音樂學系



鄧藹箴

教育學系



田廣運

歷史學系



裴時英

教育學系



田樹潤

特生物系

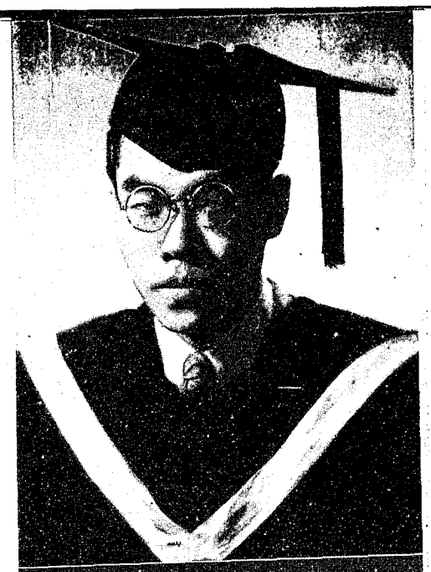

田德全

特生物系

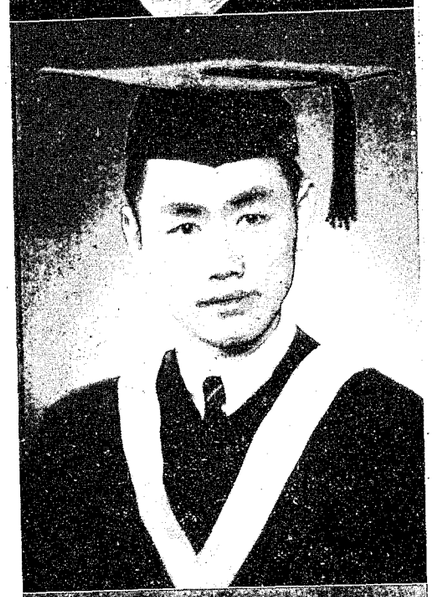

鐵論

經濟學系



丁修珊

化學系



程雲蔡

經濟學系



曾子羣

特生物系



董繼珊

經濟學系



段啓超

化學學系



杜陽春

新聞學系



達明汾

化學學系



王春淵

特生物系



張式驊

經濟學系



汪景岳

經濟學系

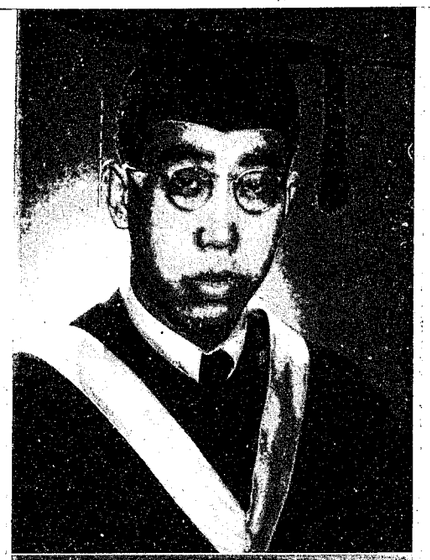

王世鈺

經濟學系



王繼樸

新聞學系



王進賢

經濟學系



汪克柔

歷史學系



汪婉珍

經濟學系

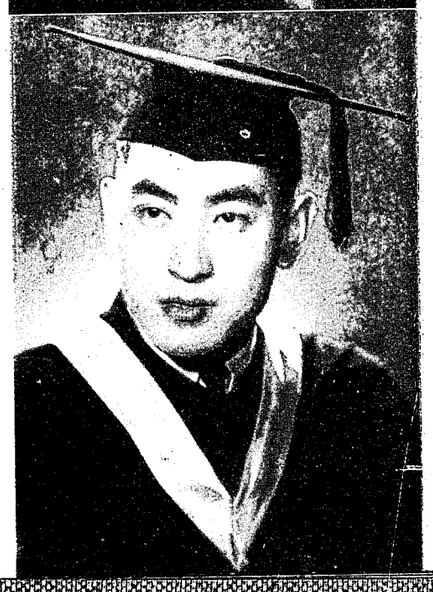

王文淦

經濟學系

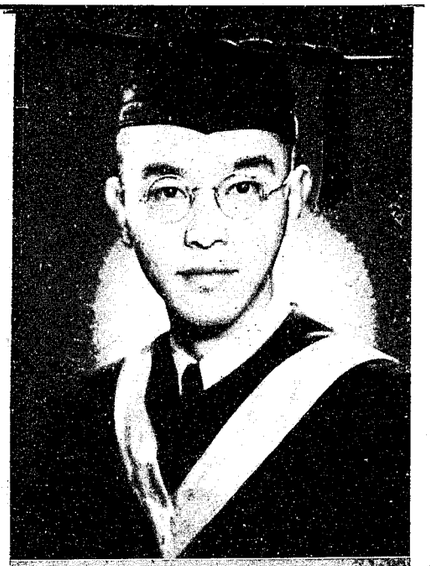

魏世安

化學系



魏灼文

經濟系



翁心植

特生物系



吳忠民

物理系



吳宗澄

歷史系



吳興華

西語系



伍德鼎

哲學系

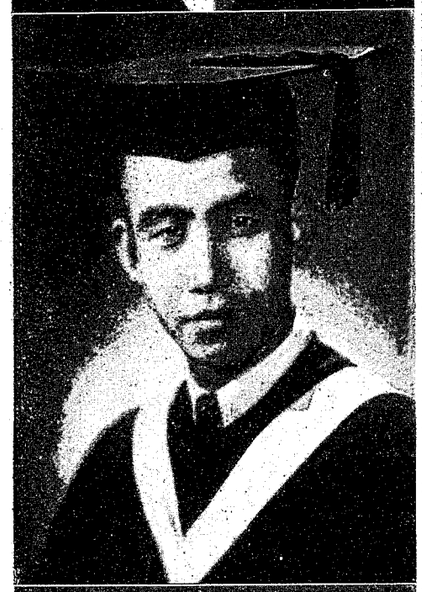

武大民

經濟學系



姚志堅

數學系



姚克安

經濟學系



楊金鈴

經濟學系



楊樹聲

教育學系



楊思慎

歷史學系



尹　曩

社會學系

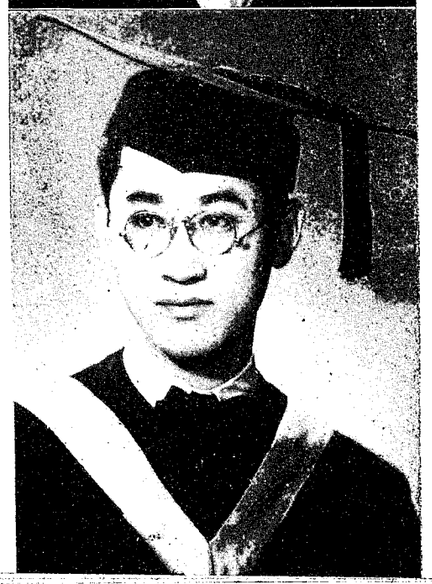

虞　權

社會學系



張延祝

經濟學系



歐陽駒

經濟學系



林　雨

護預學系



劉士鑑

歷史學系

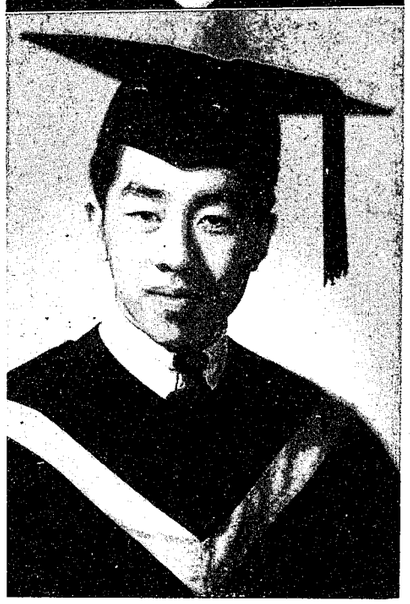

邱裕仁

經濟學系

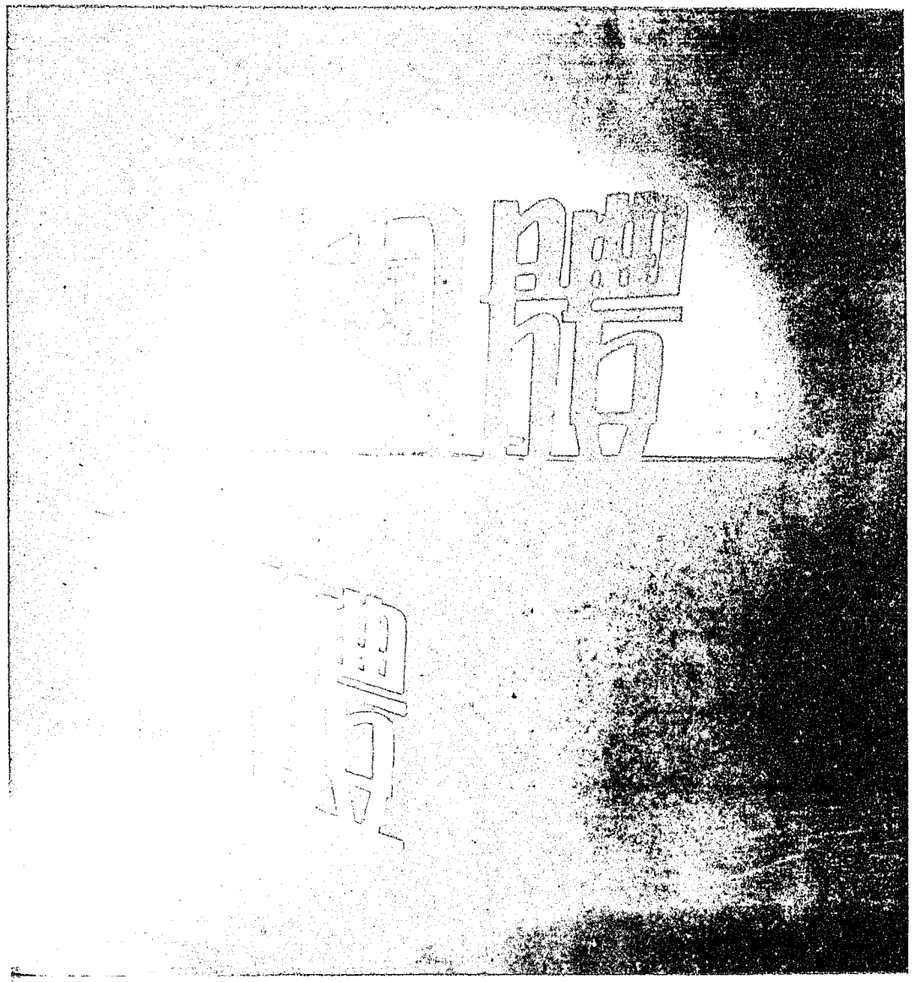







研究院

景學會

國文學會







歷史學會

西語學會

心理學會







哲學學會

教育學會

新聞學會







體育學會

音樂學會

數學學會







化學學會

生物學會

物理學會







家政學會

經濟學會

政治學會







社會學會

醫護預學會

工預學會



導師制師生全體

蒙

燕京劇團　　爲本刊籌款公演

燕大國劇社

美使館海軍樂隊　　爲本刊籌款演奏

特此鳴謝



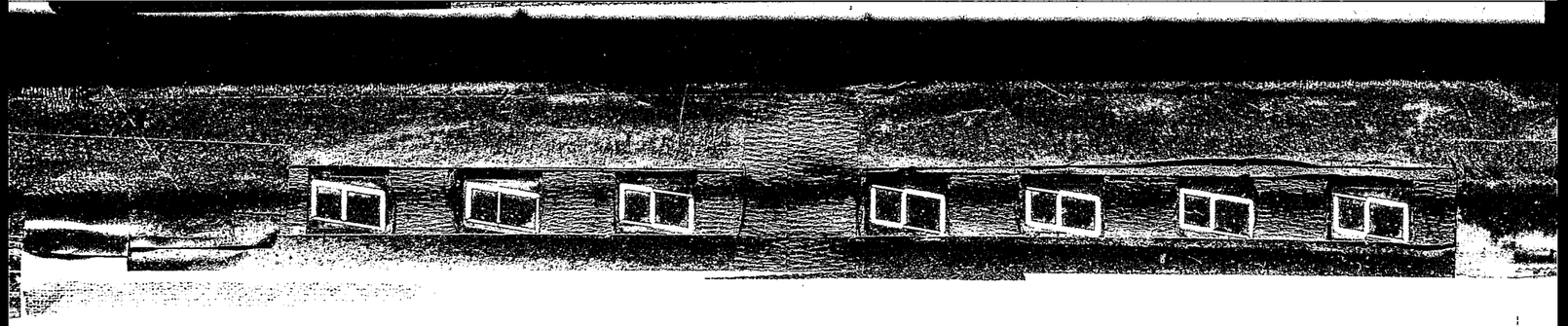

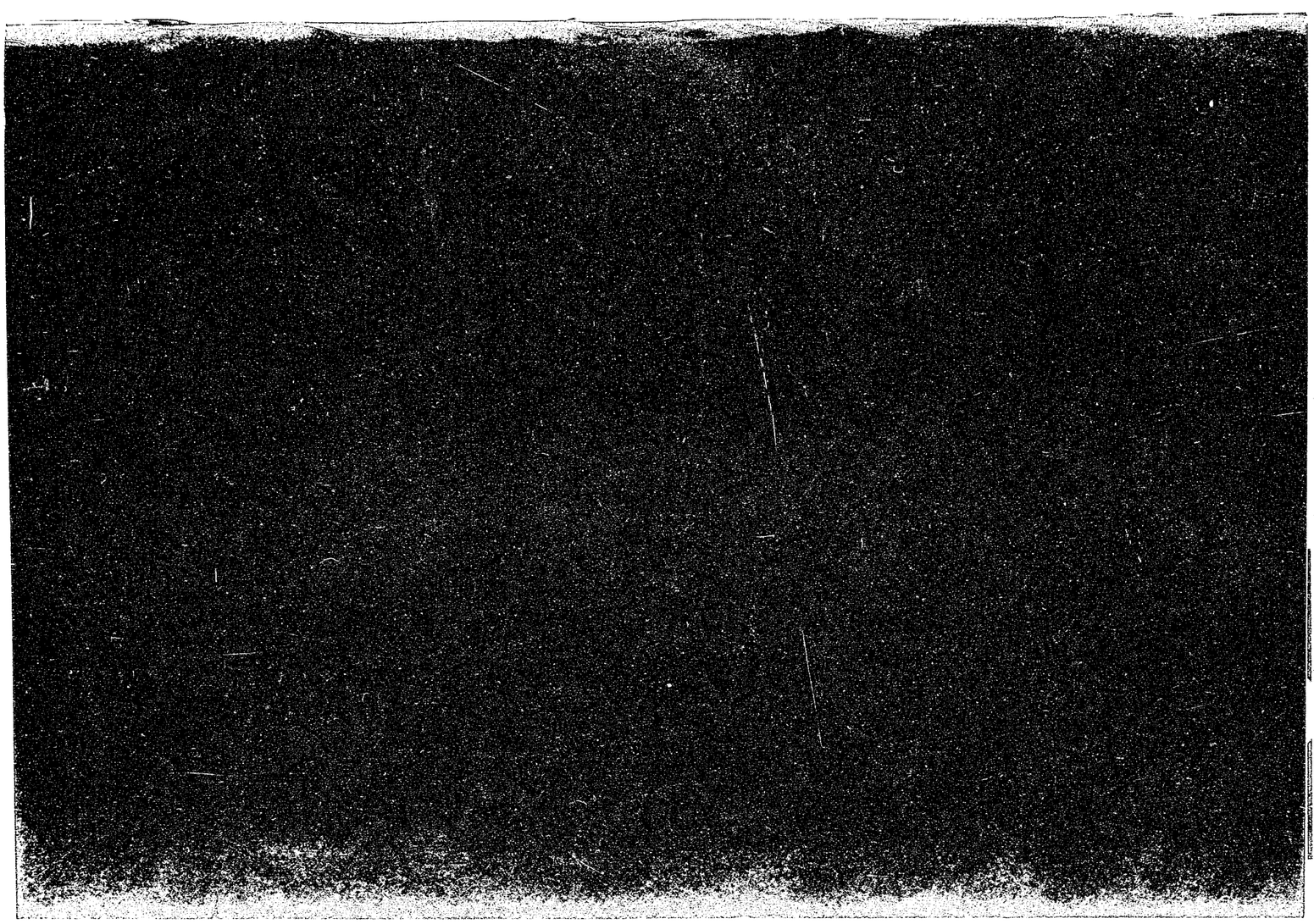

我們的同徒先生

循循善誘!!



—和靄可親—



"He speaks in a low voice to all his students with fatherly kindness"

—葉牘勞形—



"楷模"



"An old man with a high broad forehead and two deep shining eyes"

—苦口婆心—

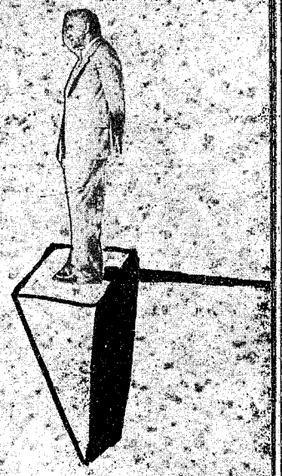









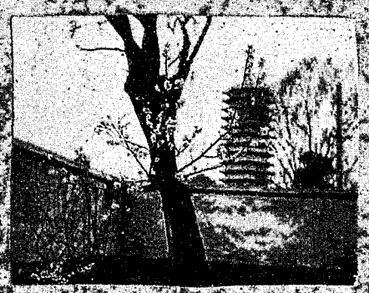

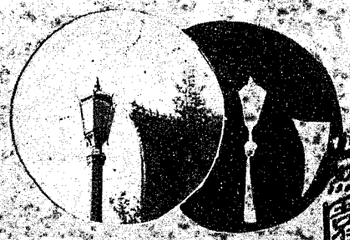

燕園景色

我們的樂園

在這兒，
你曾低徊，你曾小憩，
也曾度過了，
多少晚風習習的黃昏。

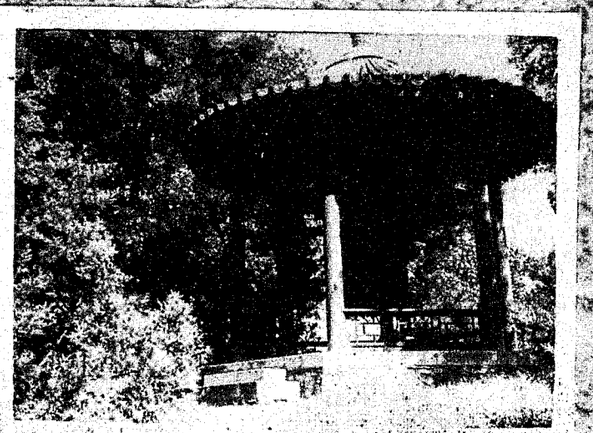

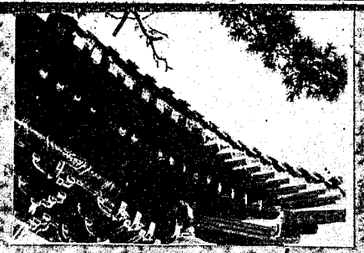

"樓閣上的松柏……"



"牆角邊的楊柳……"

曲折的路徑，宮殿式的樓閣，
萬峯千紅的花叢，蒼翠欲滴
的松柏，一畫石橋，一弘湖
水，佛霧不使人留恋……



鐘聲是水魚止息的花
循規律響着





一夜天雪後，
靜的校園，更加
幽靜的靜美







一九三九年夏
大雨來襲燕園



廣樓居然有倒影
出現



一片江洋

四個滄桑日住
一個是混江龍


入學註冊
這內功課好念嗎？
"3內言選定決我"
想選音樂嗎？
有一學力的功課沒有？
真糟!!怎麼選都不合適
最後一項
見導師

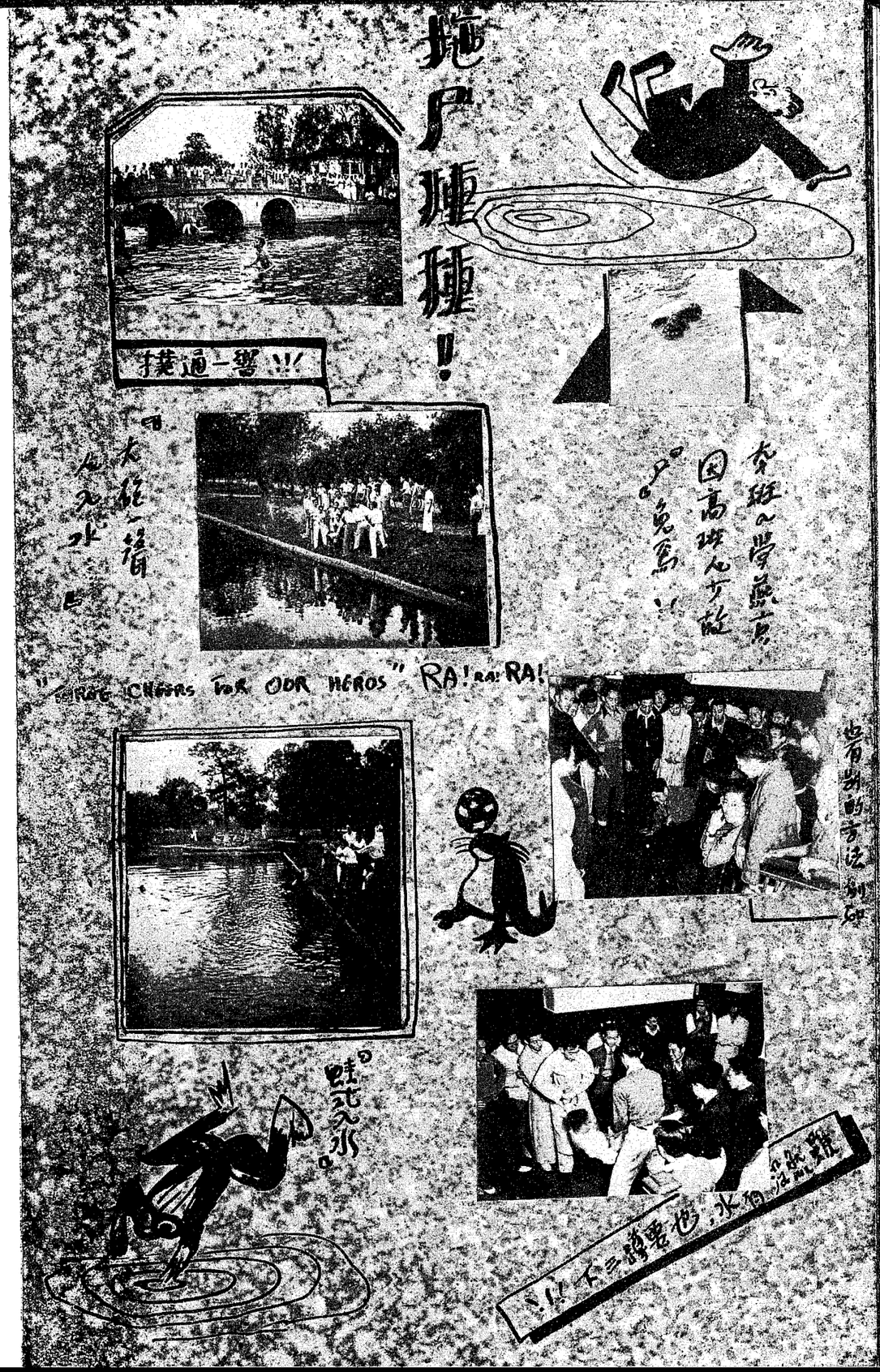
拖尸種種!
撲通一響!!!
太能一簪人入水
"THREE CHEERS FOR OUR HEROS" RA! RA! RA!
也有別的方法別知
跳式入水
!!!下三蹲要也，水有沒然難

實驗豐富

生物系本年

影合學同男俠全業畢

吃就了好做

搬來了山珍海味

玉著

擺上了

銀匙

燕大家政系

實習

家主婆的訓練!!

切菜姿式

古人回到廚房去

PRACTISING THEIR HOSPITALITY

吃完以後

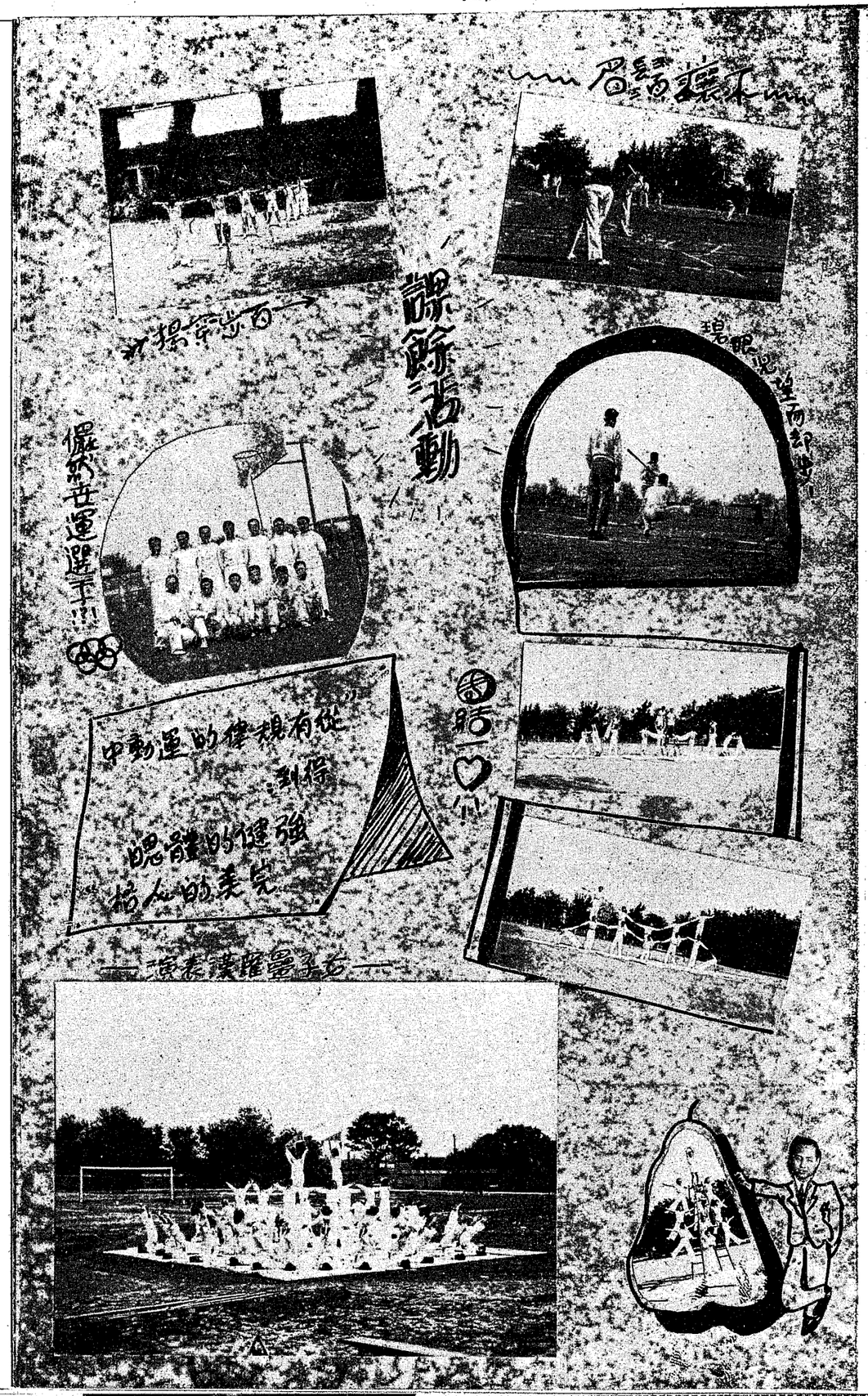

不讓百眉
課餘活動
百步穿揚
儼然世運選手!!!
中動運的律規有從
到得
體的健強
格人的美完

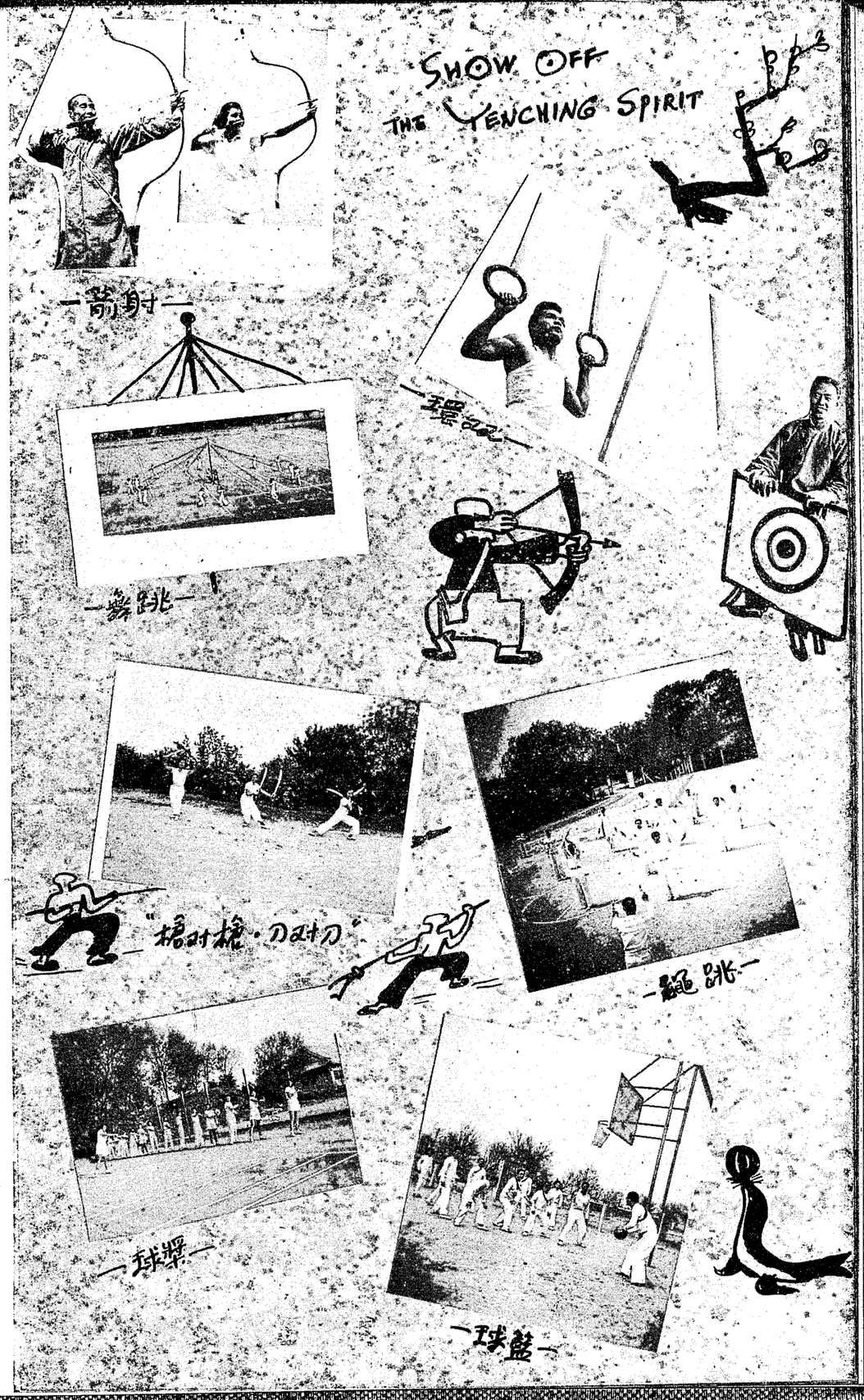

SHOW OFF
THE YENCHING SPIRIT
射箭
跳躍
"槍对槍·刀对刀"
跳繩

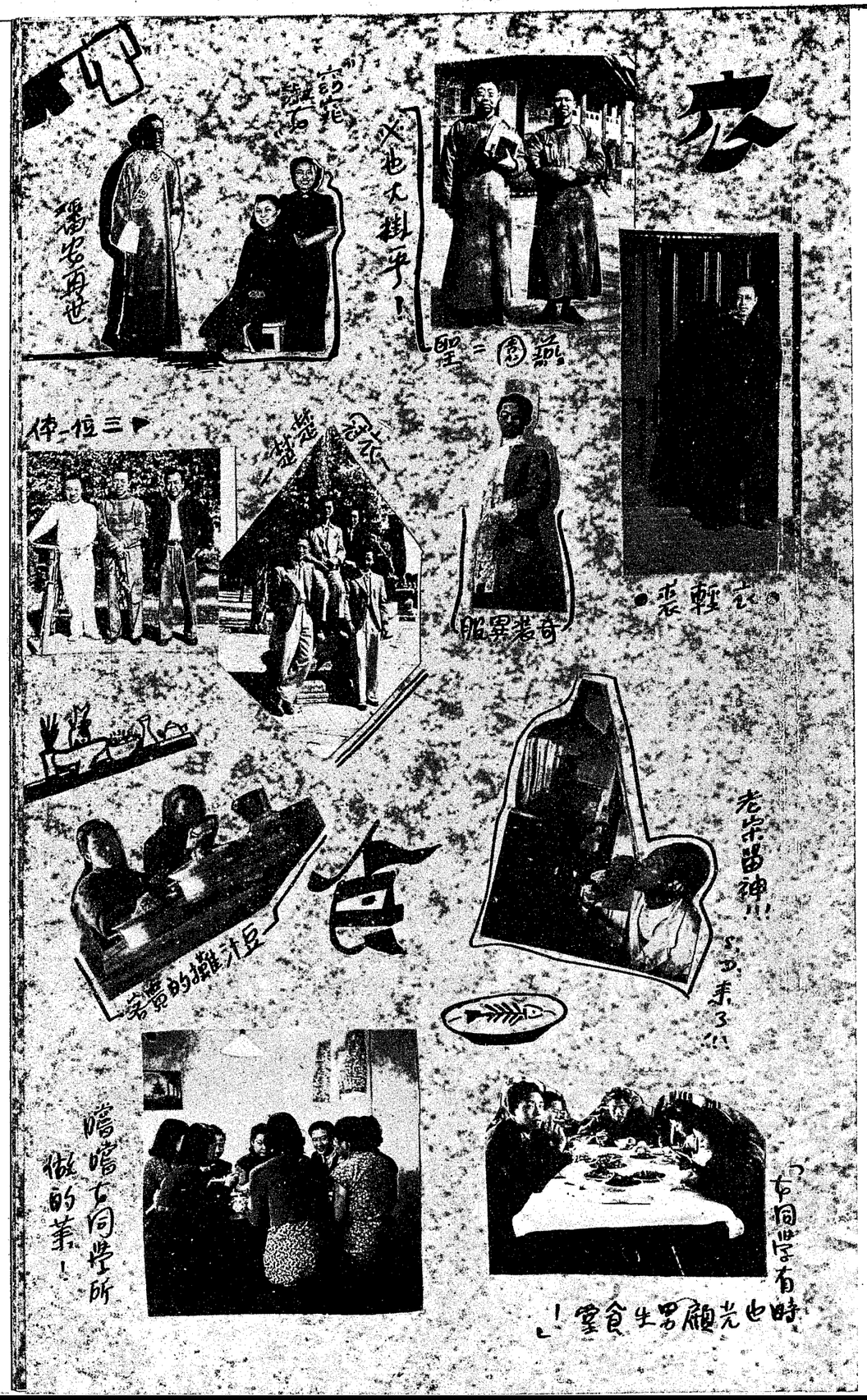
衣
食
三位一体
奇裝異服
衣輕裘
豆汁攤的黃客
老宗留神!!
嚐嚐女同學所做的菜!
女同學有時也光顧男生食堂!


在野外用餐應當狼吞虎嚥用手抓着吃!
吃獨食
在飯廳裏吃飯祇好規規矩矩的好了吃飽了就走
杯盤狼藉
走到哪!吃到哪!
人小吃的多
晶
BEGGAR'S DINNER
DELICIOUS!!!

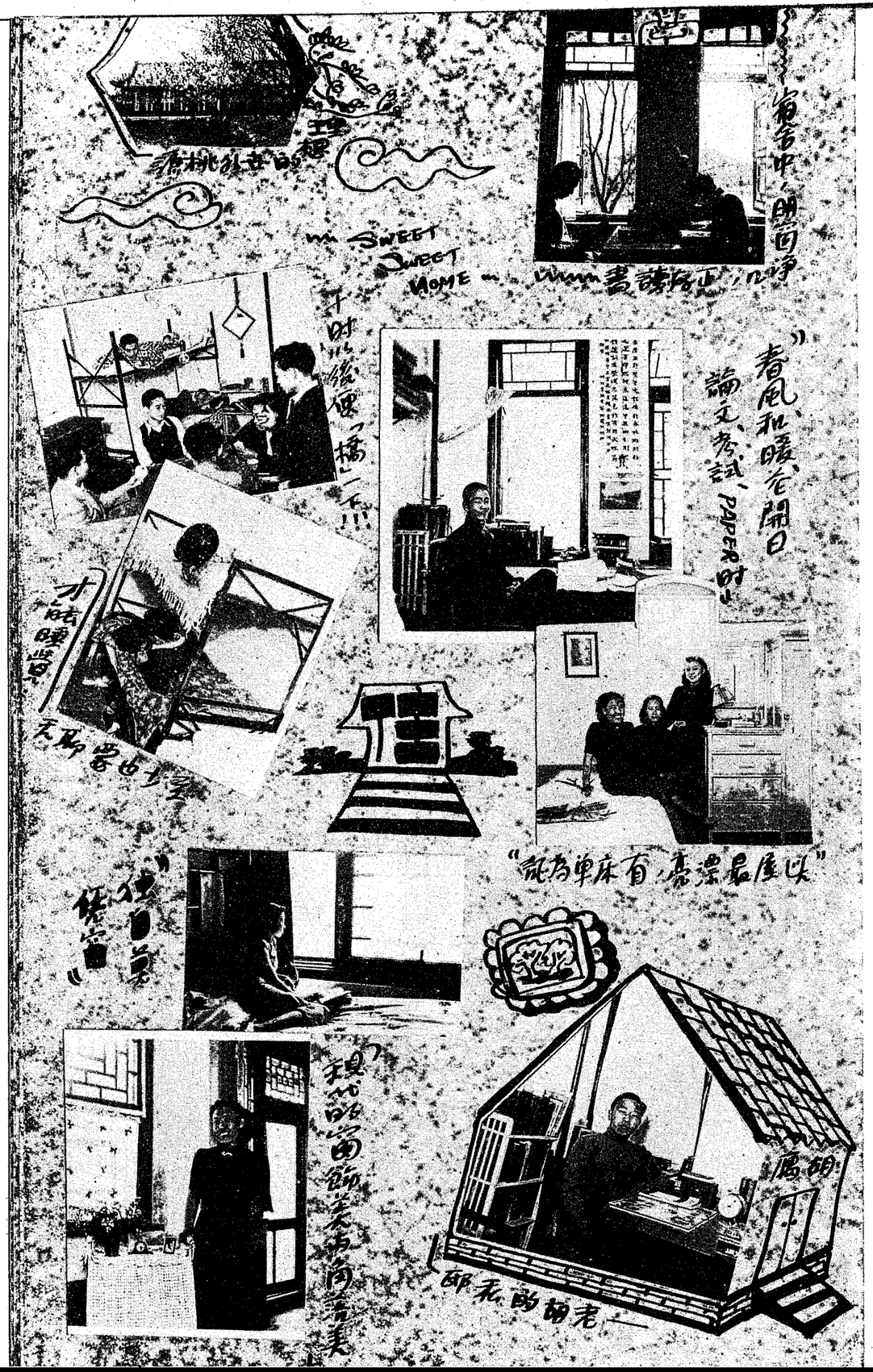

SWEET
SWEET
HOME



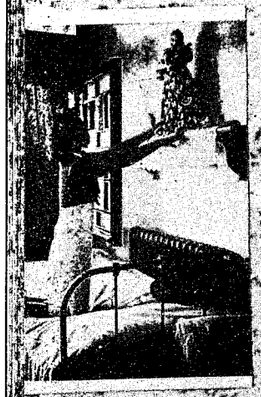

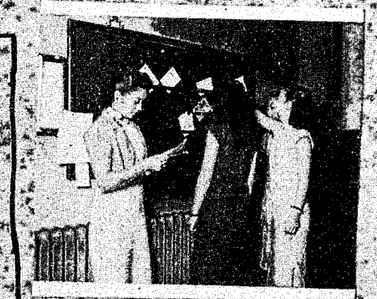

小姐們的白天

晨起

遮一擋一的看……
雄的信?





上課







回宿舍

閒談



書中自有

HANDSOME YOUNG MAN

溫習



餐午



古校餐廳



各有巧妙不同。

全當人人有洗。



小心別燙手



自己動手
又平、又正、又合適



晚時也可以在客廳裏看報





睡覺前，
聊一笑一是必需的，要注意的是置神剔由床上掉下來。



飯後五、五球
遊戲，且熱合衛生！

吳佩貴打元搖


白衣
昌雪歸來記
手下齊一
~未來九夫的生活~
田樹不必害怕!
P.U.M.C.學生
田娘家
看看和書中上說的
一樣不一樣!


Self-help Work
教育學系鄉村建設表演會
三旗實驗區出品
花生
PEANUT
BUTT
SAN CHI EXPERIMENTAL STATION
EDUCATION DEPARTMENT YENCHING

滋詠

一九四一入水姿勢

昆明湖畔

隨波逐流

江湖二豪家

狗熊戲水

撲朔迷離

滑冰

金燕元

真不含糊，不信請看

博雅洛畔是滑冰最好的所在

社会系的滑冰

方丁丁長

曾化者中明生席世界

冰聖手——張熊

滑冰者演的滑

月老下者演，早天態！

滑冰名將之名

笑容可掬

DANGER

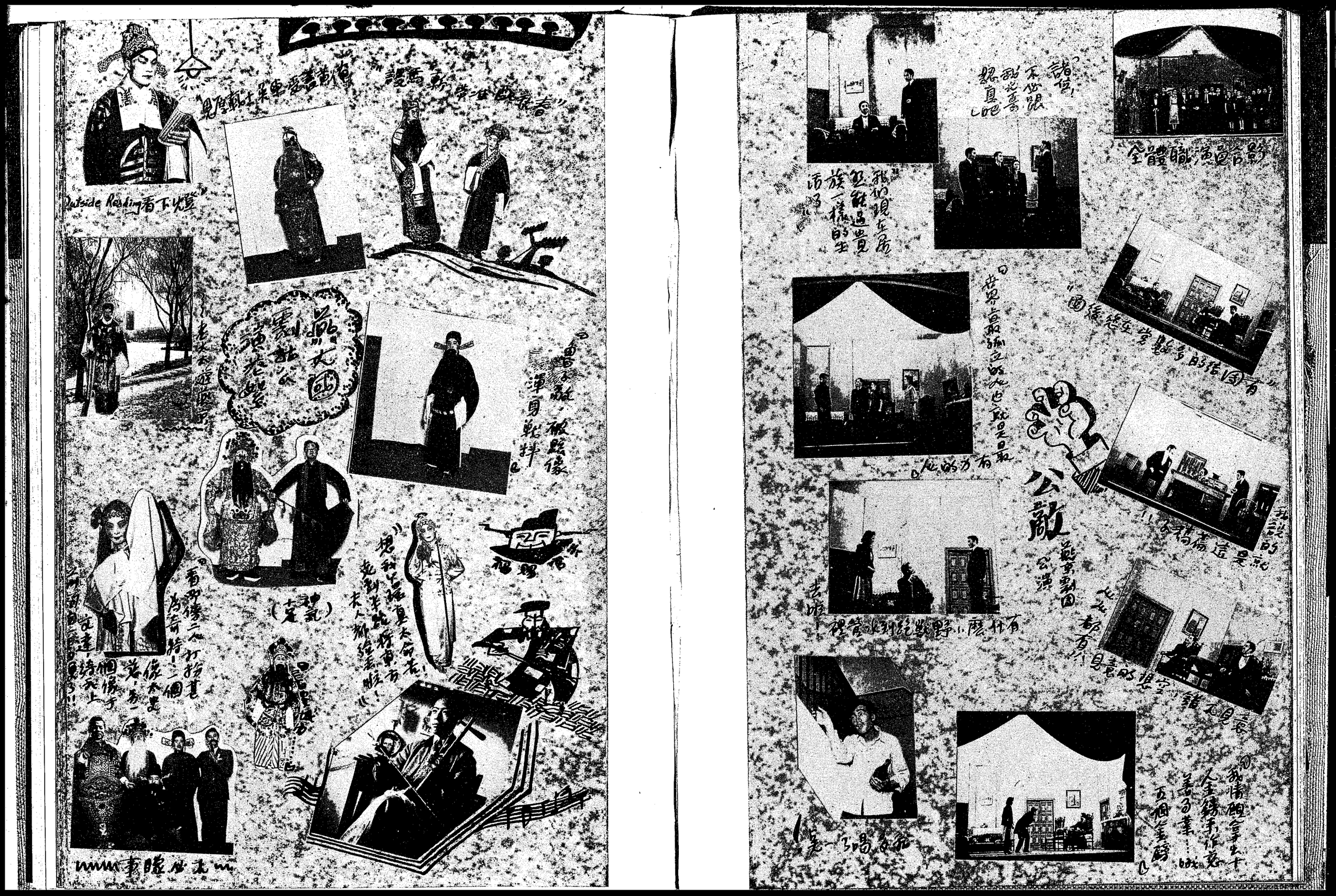

Outside Reading 看下燈

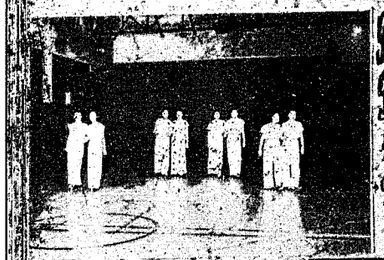

踢踏舞

Modern Dances

演表



綽約如藐姑射

仙子

"TAP DANCE"





海韻







"你種田，我織布，
他蓋房子給人住！
哼=呵=!!!……"





俄國農村舞



TROIKA







BUTTERFLY

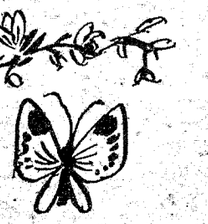





"Minuet"

舞廷宮圓法







Tango 探戈舞



纖腰束素
邊廷顧步



海韻

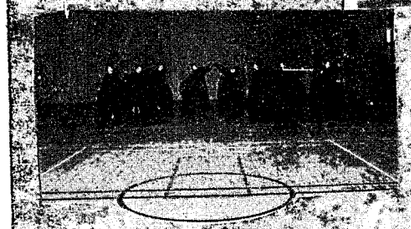



黑人踢踏舞







飄飄欲仙

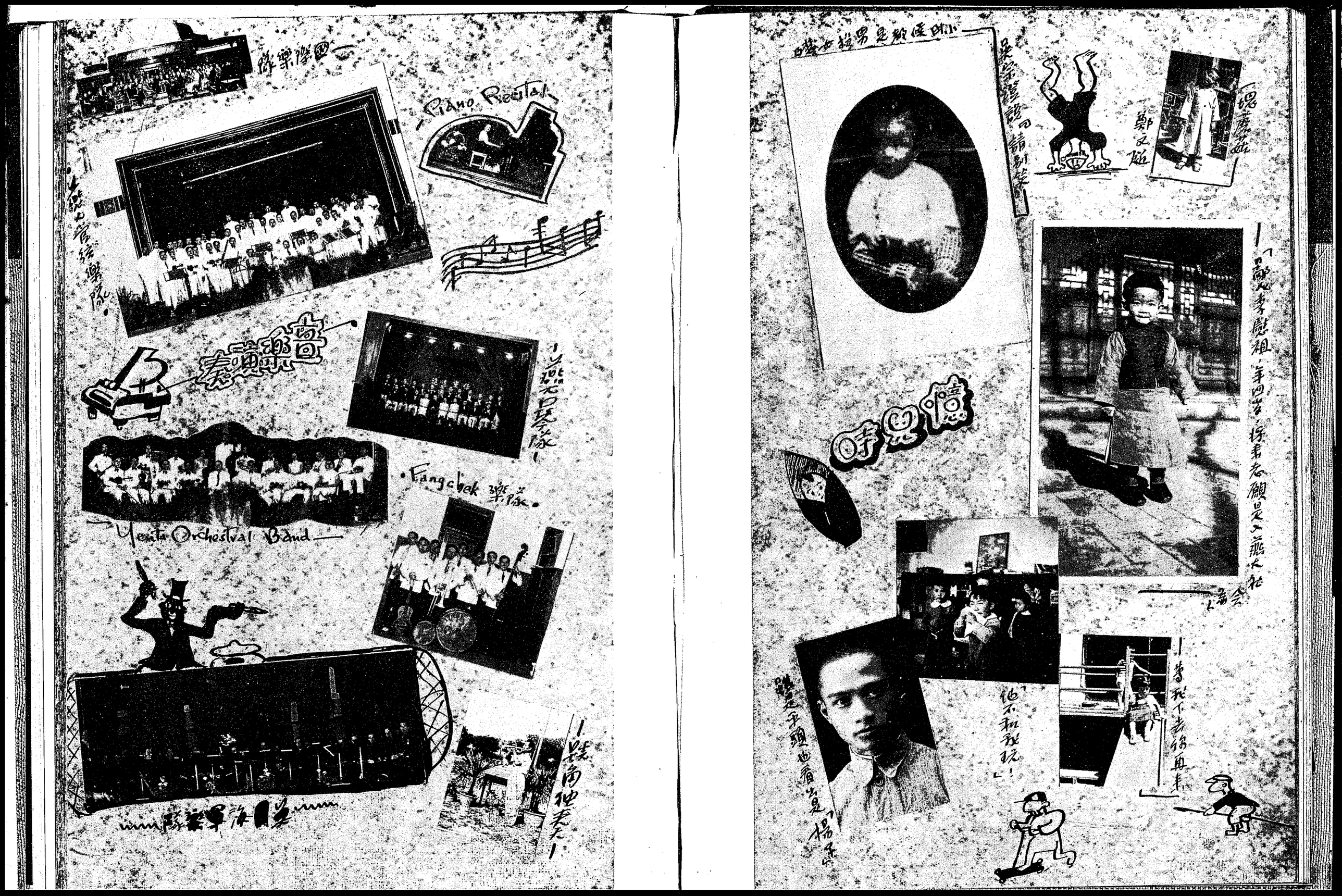
國際樂隊
Piano Recital
Yenta Orchestral Band
Fangchek 樂隊
吳淞海軍樂隊
小時候都是男扮女裝
吳宗澄說句請別笑
鄭文超
「鬼魔姑
「鬼魔李慰祖，年四岁，探書老願是入燕大社
「等我下去你再來」
「他不和我玩！」
「鬼魔平頭也看出是楊柔」

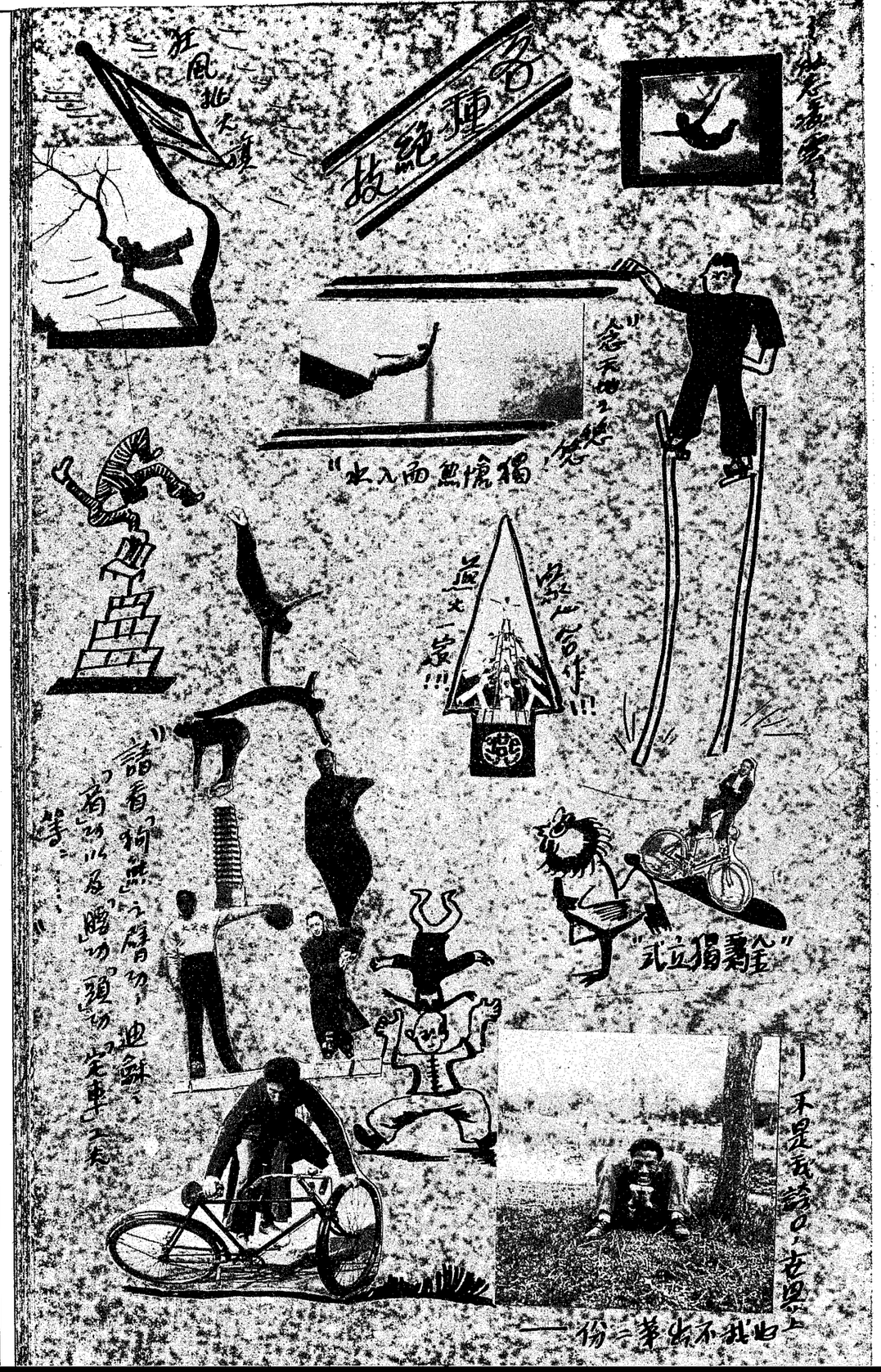
各種絕技
狂風批大旗
"念天地之悠悠，獨愴然而入水"
"諸看「狗熊」之臂功，迪蘇之「肩」功以及「腰」功「頭」功「定車」之類等……"
"武立獨霸金"
——不是我誇口，古思上也找不出第二份——


降龍
"老朝想學獅子吼！"
良晨美景，一點之兩位騷人義士!!!
"三人行，必有我師焉！"
老董說「他們不行，我一人便把狡猾降伏了」
——七人合力收狡猾——
「三烈士像」

日的生活

一組報看老樓穆劉一

一日之計在於晨一

一有時聽學生報告一

一有時聽老生報授一

一有時讀學生報告一

一有時聽老生報授一

一有時讀學生報告一

一有時聽老生報授一

一有時讀

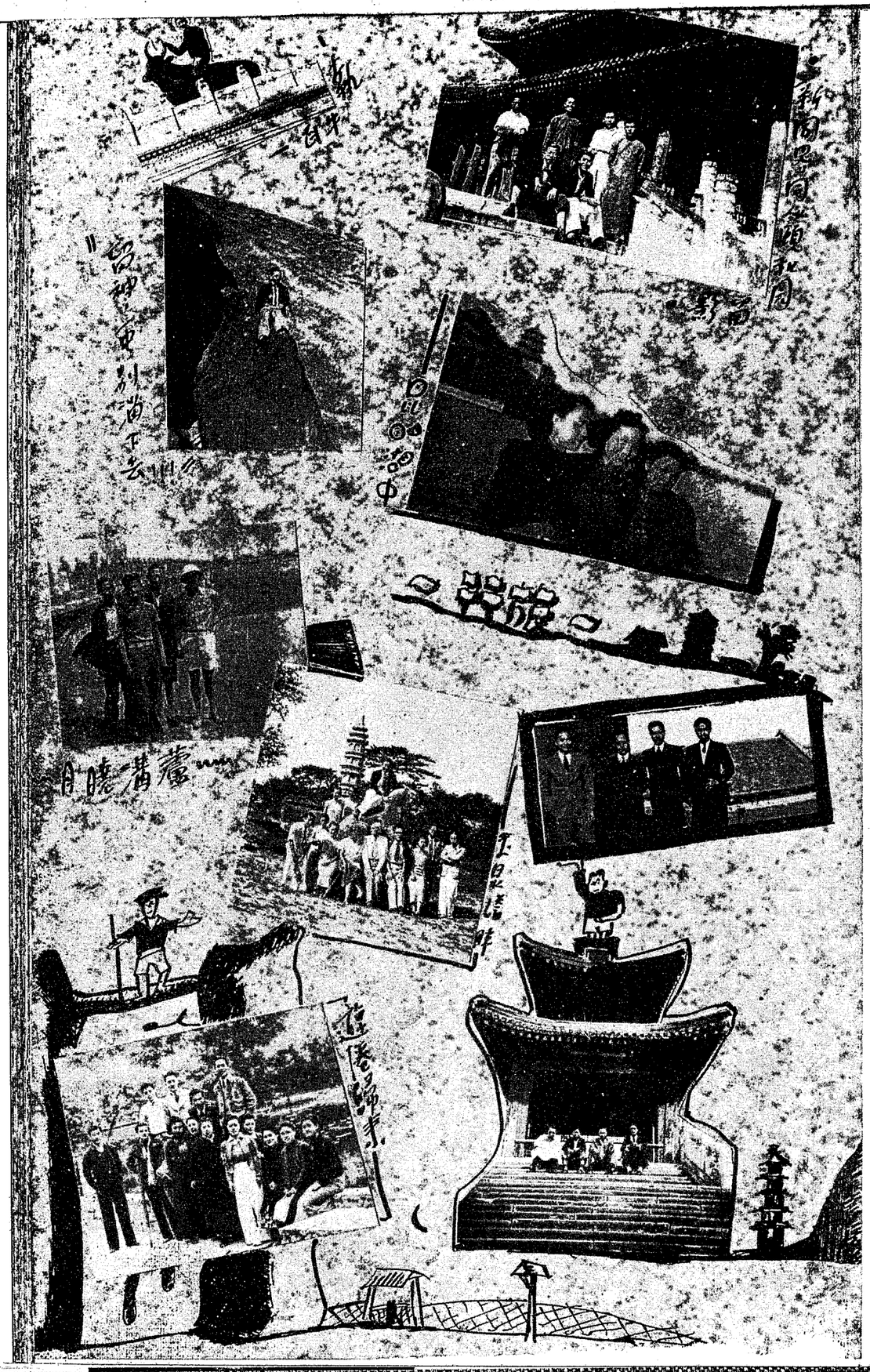
無錫梅園
梅園一角
梅園一角
梅園一角

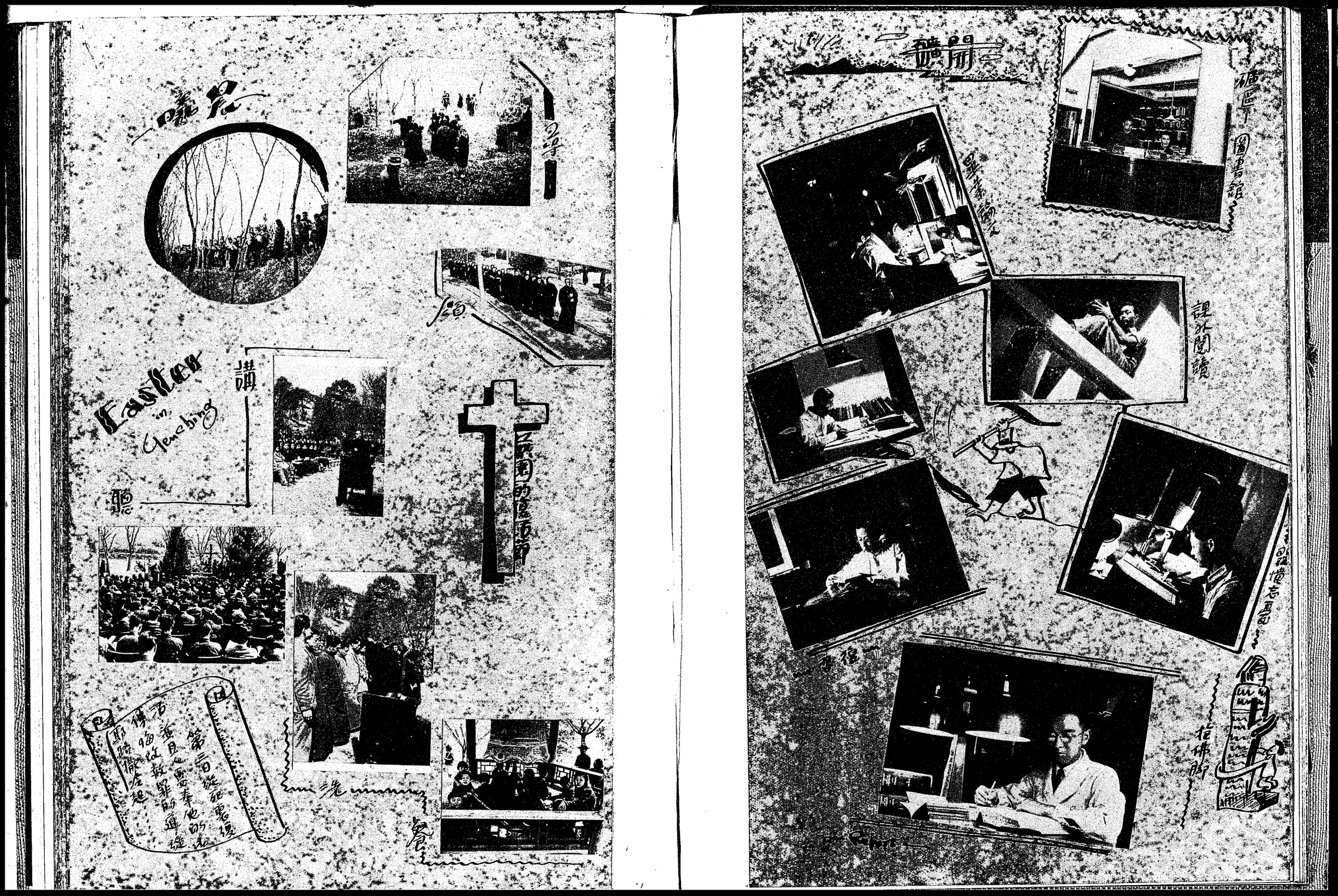

晨曦
Easter in Yenching
講
聽


百年
好合
"鳥翼比作願走在
枝理連作願地在"

全校運動會圓滿閉幕

團體操遊行盛況空前

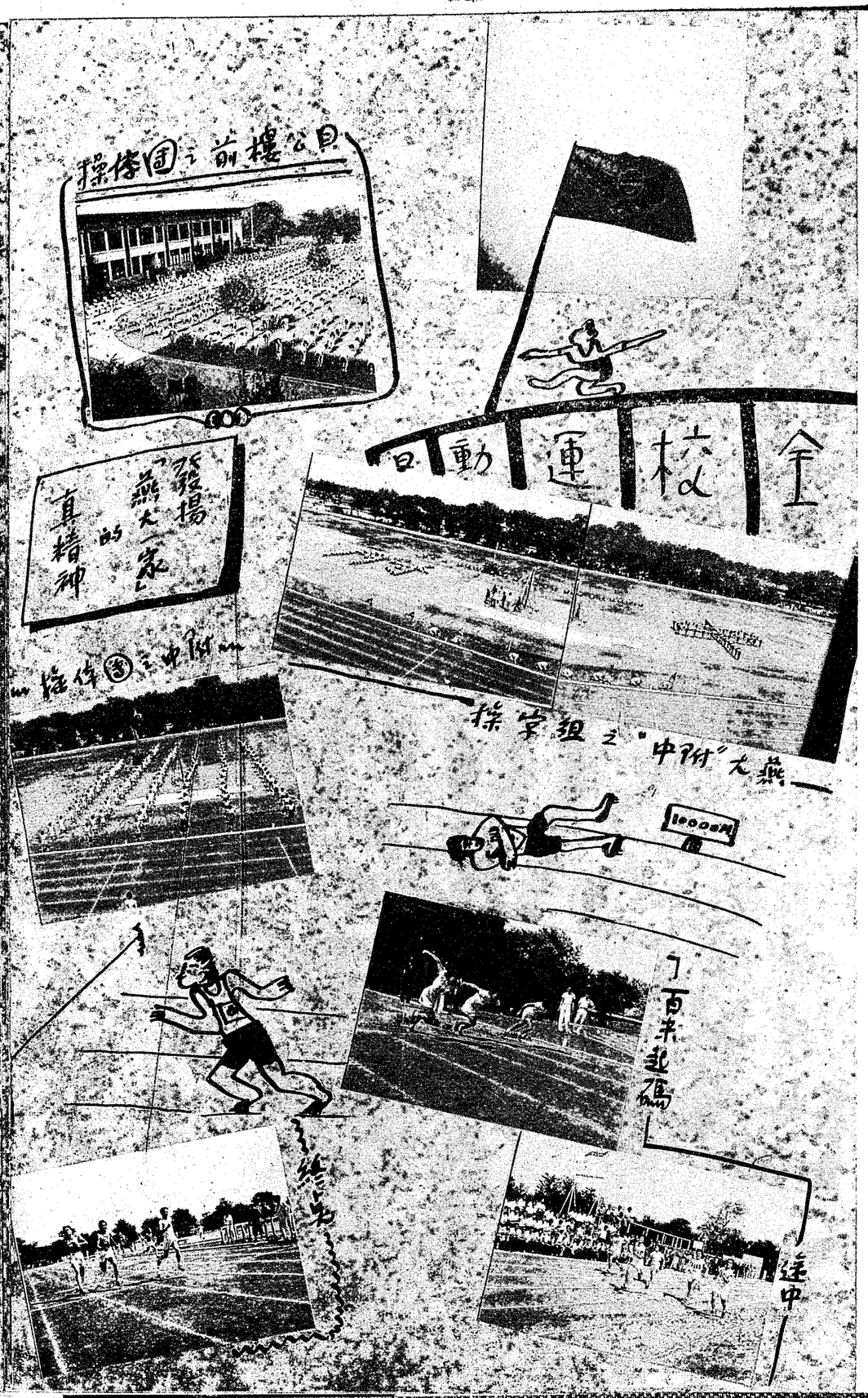



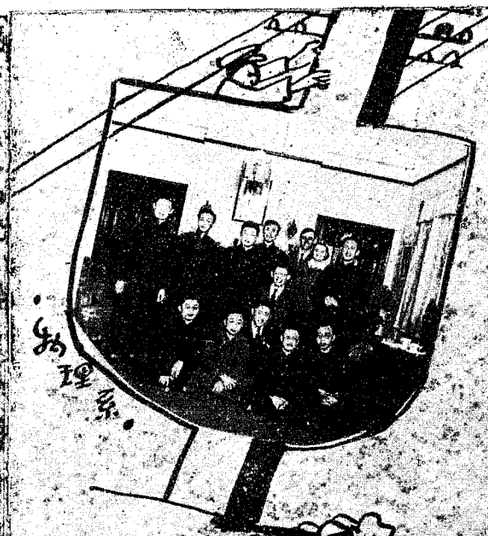
物理系


社會系


心理系


政治系

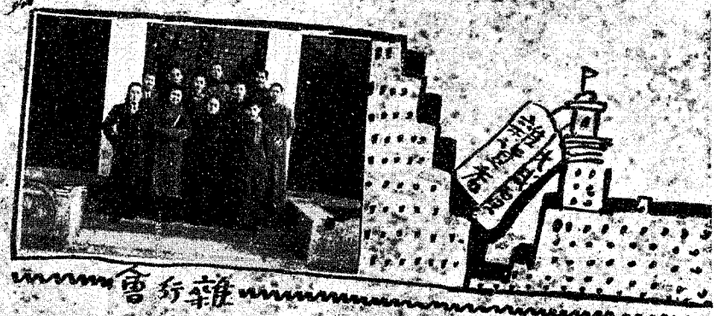
雜行會


體育會


未名獲
女人著程軍
頭得
球排球


會委會


社星水京燕


學數系


生意興隆通四海
招財進寶


系音影


記者
新聞


太同
山西同鄉會


abcdefg
hijklmn
opqrst
uvwxyz


西語系

鄭汜蘭 Cheng Fan Lan





故級友鄭汜蘭君



追悼會



試驗一



課餘消遣—南朝



盧永春医院



故級友鍾書銘女士



小傳

書銘女士，申江人氏，自幼隨椿萱北上，其时女士父任職於石家莊，女士遂就讀於石門扶輪小學，及至老人目滿女中，全家始來平，遂落居故都。

女士秀外慧中，性溫柔，寡言談，見人常含笑相迎，從無怨容，心思週密，遇事謹慎，勤學耐勞，素為同學等所銳仰。

女士治學勤慧，各科輒列前茅，而無傲態。

一九三七年夏，於女子業於貝滿高中，是年秋考入燕大社会學系，在校亦如蒙重勤讀。

一九四〇年春，女士悲喜，靈耗傳來，莫不悲風，嗚呼，銘在天何待汝如此之薄耶。

李槐春謹識 一九四一







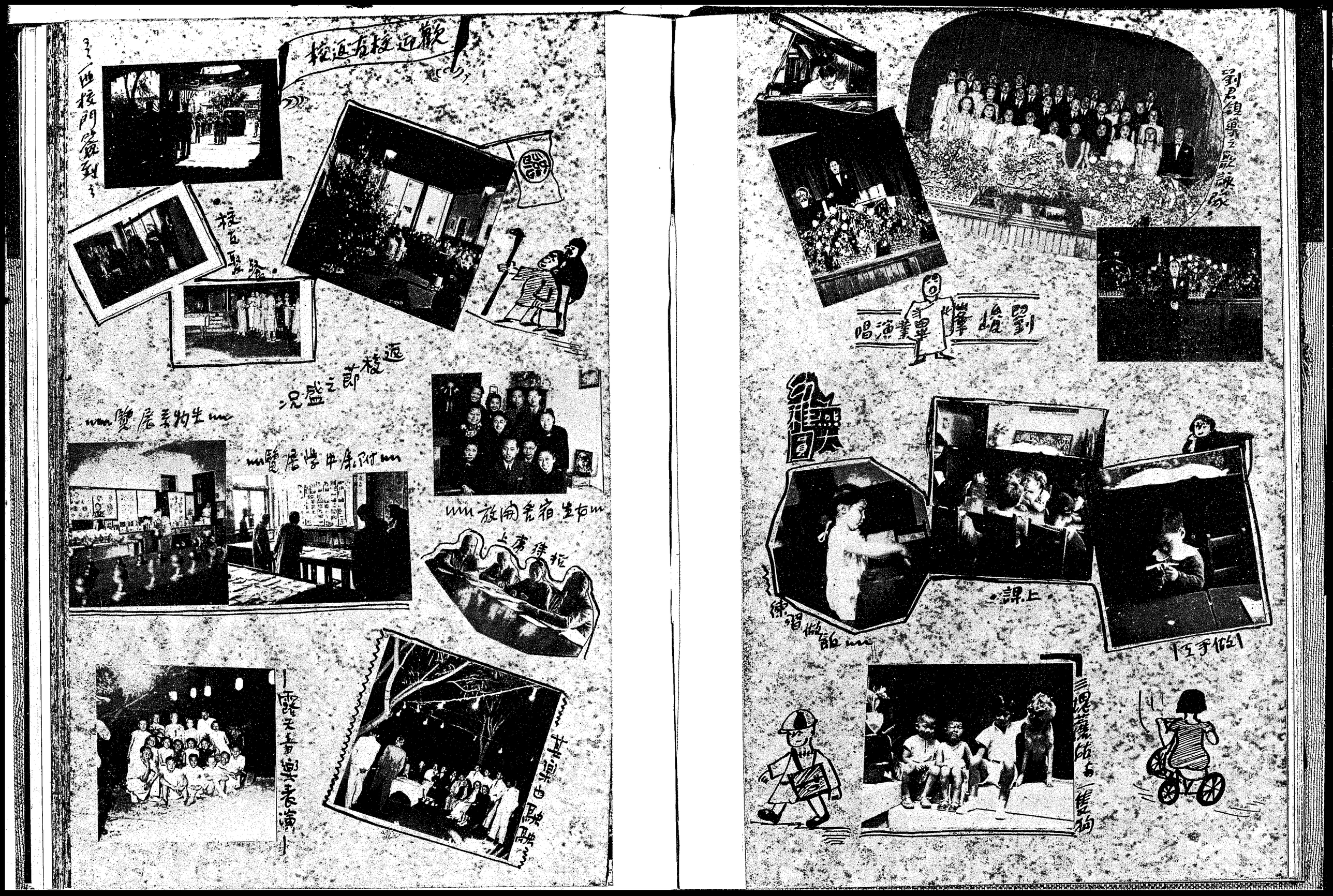
歡迎校友返校
一西校門簽到
校友聚餐
返校節之盛況
生物系展覽
附中學展覽
女生宿舍開放
上房待拍
露天音樂表演
其樂也融融
劉君鎮導之歌詠隊
劉峻峯畢業演唱
無人雅圓
上課
練習做飯
做手工
三塊蘑菇與一隻狗

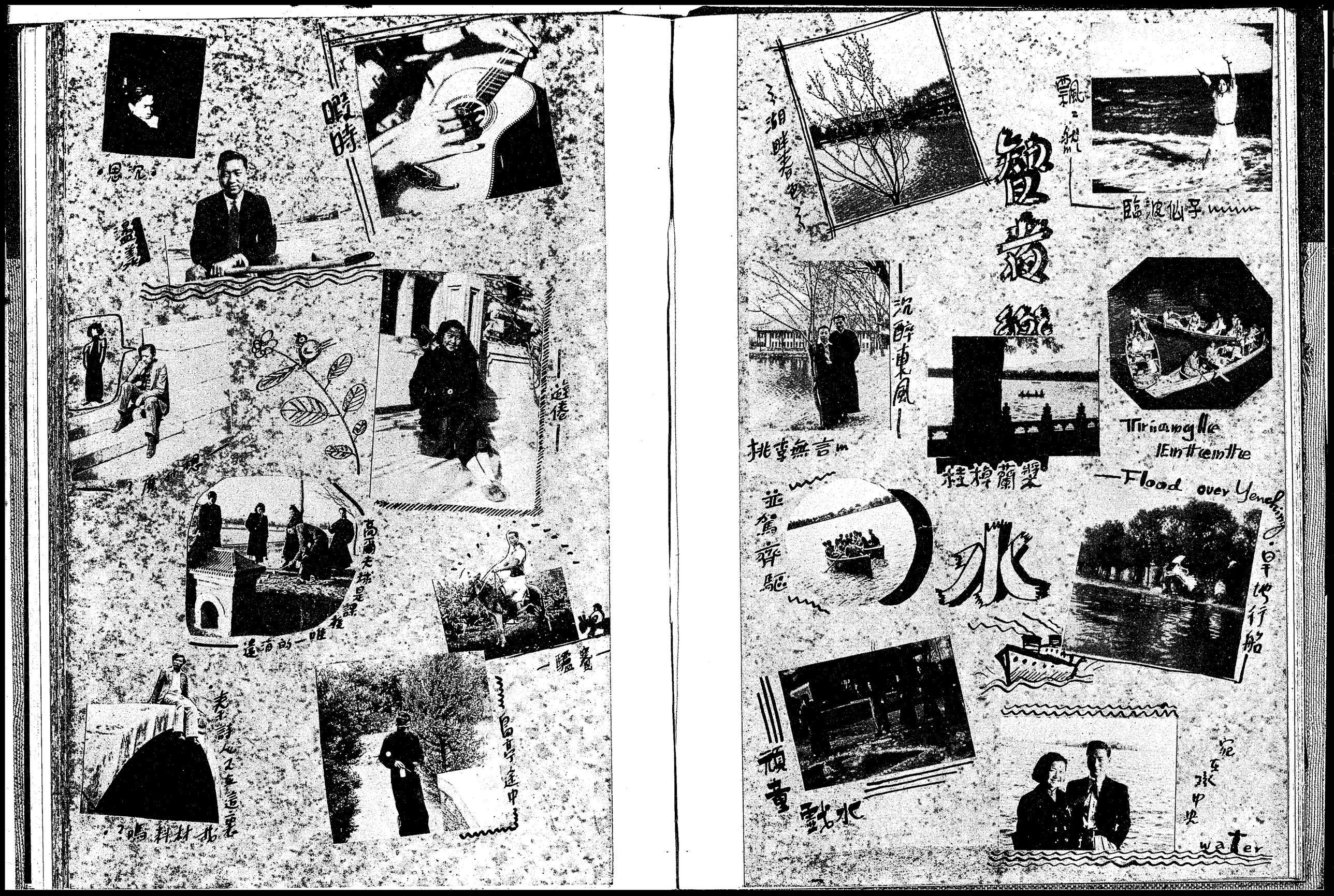

暇時
沉思
溫溪
遊倦
高爾夫球是課程唯一的消遣
賽驢
昌亭途中
老詩人不在這裏
找材料嗎?

飄飄然
臨波仙子
沉醉東風
挑李無言
桂棹蘭槳
Triangle Entente
Flood over Yenching
水
並駕齊驅
早地行船
頑童
水戲
宛在水中央
water

離校の友

—初雪覚—

—遠き学舎—

—卒業記念—

—静修館—

—懐しの校舎—

—静修館—

—丁卯会—

—校舎—

—校舎—

—校舎


Mr. & Mrs. Breece
百員教態
Bliss Wiant
洋司馬昭 — Lohr
Farewell to Tenching!
礼典譯

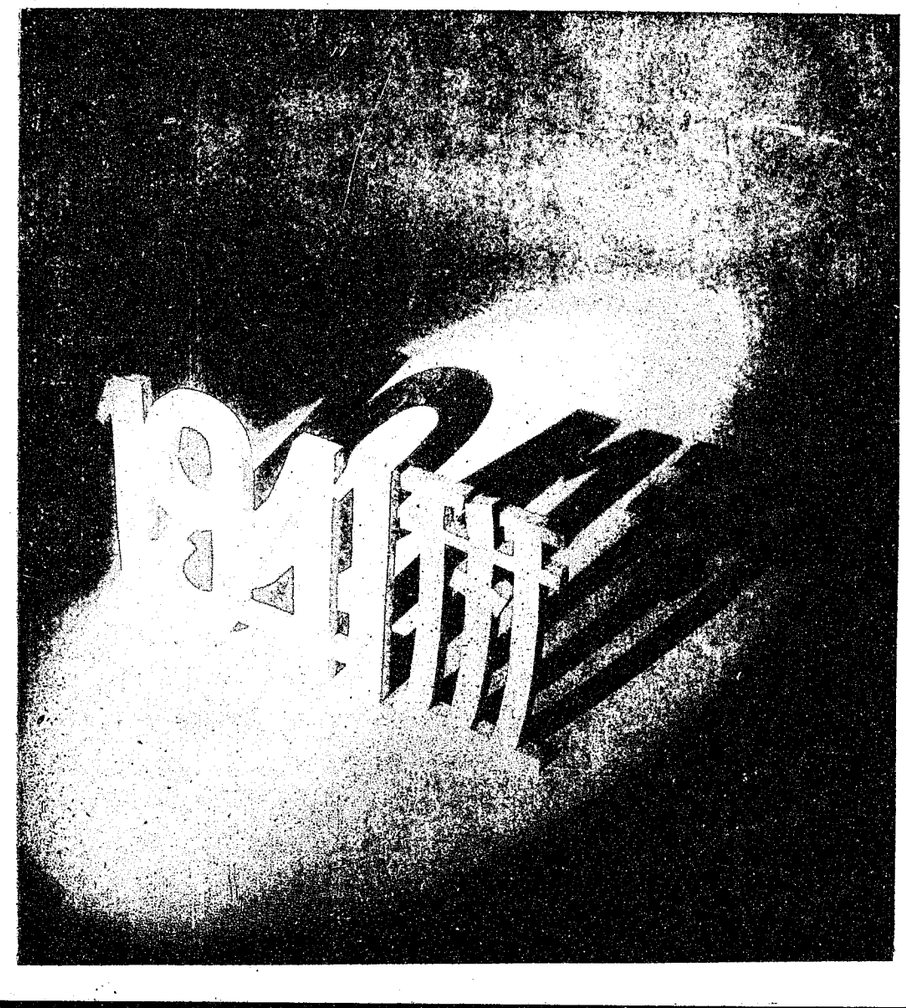

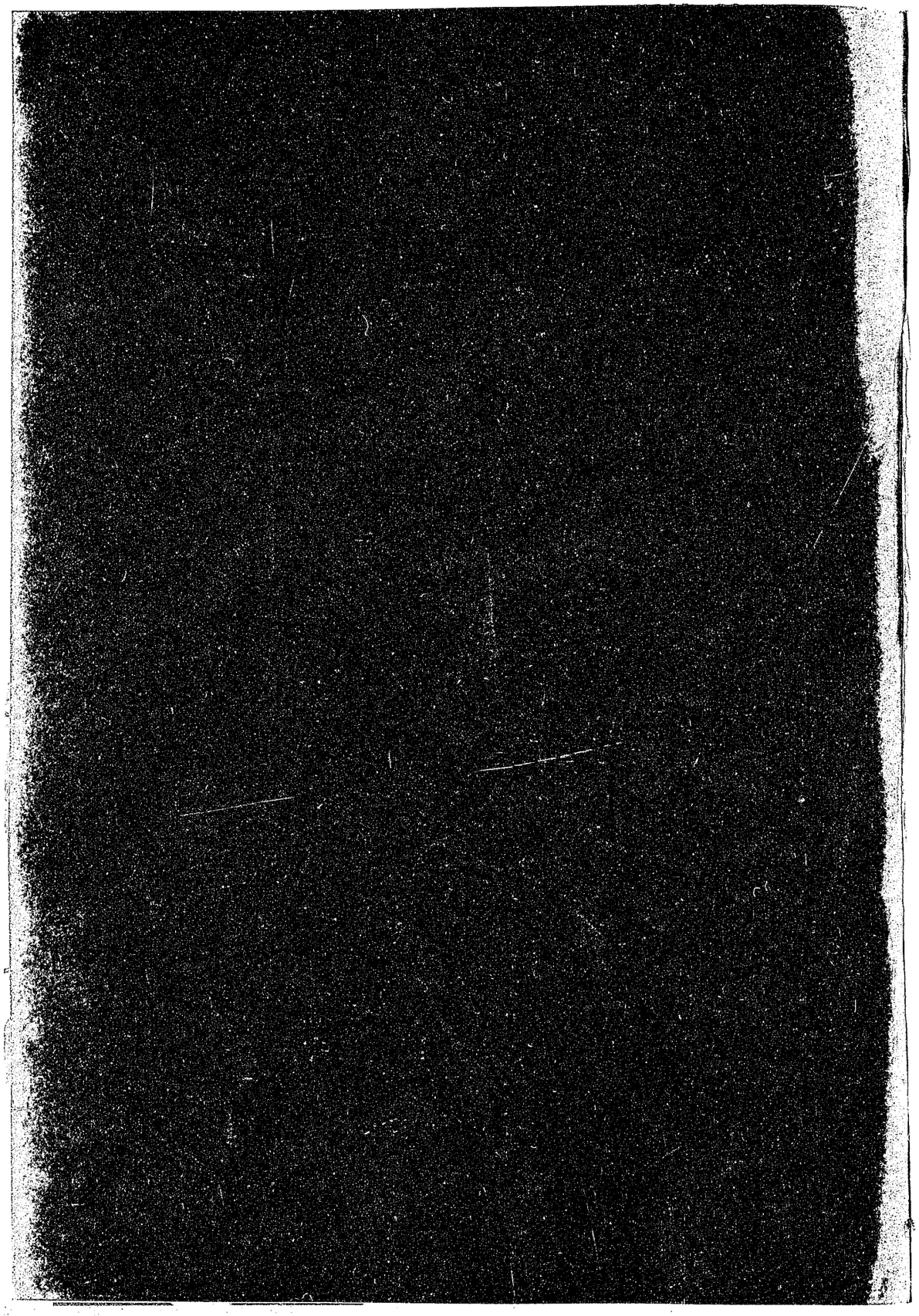

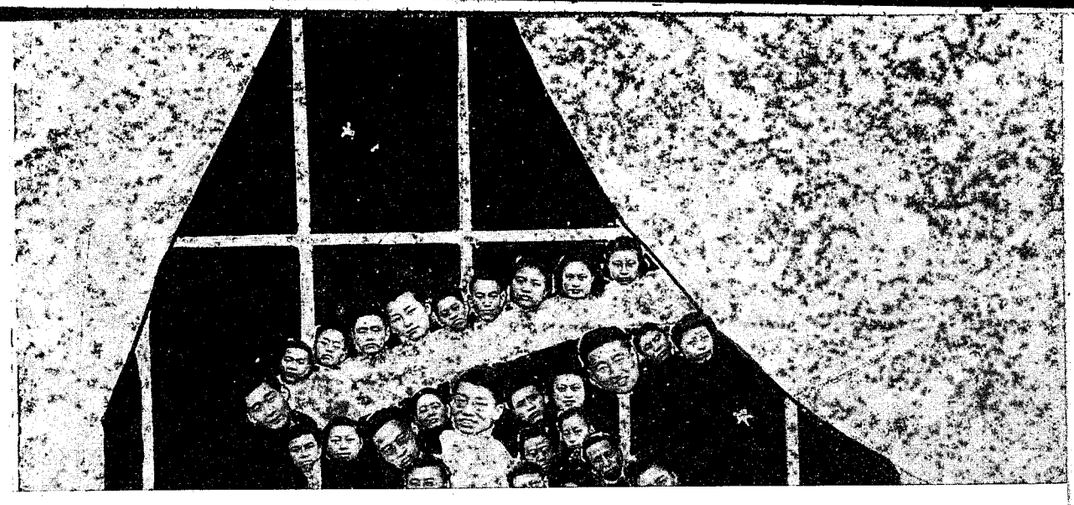

1941

班旗

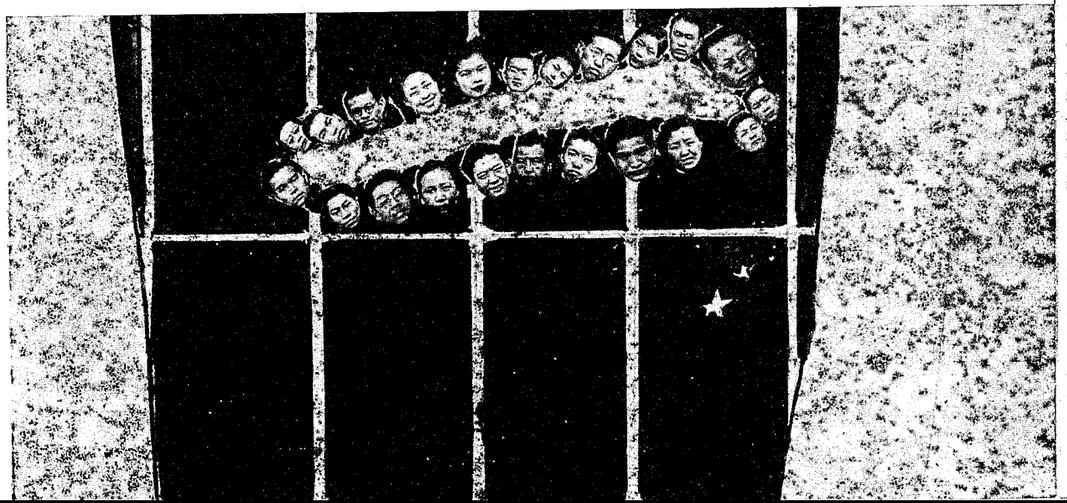



文學院



一九四一班全體合影



法　學　院

理　學　院



一九四一年刊委員會

醫學院（協和）

一九四一年刊委員會

主　　席：張福駢

中文文書：秦佩珩　　英文文書：吳興華

會　　計：張延祝　　庶　　務：周乃森

張式驌

總 編 輯：李壽朋

中文編輯：王繼樸　　英文編輯：許邦興

陳繼明　　攝　　影：吳宗澄

印　　刷：宋獻彝　　設　　計：蔡雲程

朱　璋　　李　　歐安

榮兆王　　姚　　克

任主部敘：鈺世王　芳瑞廬

委員部敘：鐘亞襄　黃　　恩伍尹　禮昆琳　雲玉綑　蕭黃管方　慈仁峰同　大裕峻季　方邱劉梁　鄂振慈　傅國則　馮謝方

籌

一九四一班同學通訊處

姓名	年齡	籍貫	通訊地址
張福駢	二三	河北天津	北平馬大人胡同三十一號
張慧貞	二六	河北灤縣	北平西城學院胡同一號
張蕙芬	二二	江蘇泗陽縣	北平地安門外方磚廠二三號
張國良	二四	遼寧黑山縣	北平東城匯文第一小學韓鐘奇轉
張　蘋	二七	江蘇武進	
張寶珊	二三	河北武邑縣	天津市特別二區致安里六十號
張士貞	二三	浙江紹興	上海公共租界天津路集益里七號朱宅轉
張丕瑩	二五	河北武清縣	本市西城屯絹胡同松鶴巷甲三十號
張式驌	二五	遼　寧	北平府右街羅賢胡同二十三號
張延祝	二四	江蘇江都	北京東四北汪家胡同八號
張延珩	二四	河北深縣	北京宣外粉房琉璃街三號
趙景心	二二	浙西杭縣	本校燕東園三十六號
趙奉銓	二四	吉林永吉	
趙德貞	二三	山東蓬萊	天津英租界六十三號路慧德里十一號
陳繼明	二四	河北安新縣	北京地內碾兒胡同四十三號王宅轉
錢進明	二二	江蘇上海	府右街盔頭作七號
陳培昌	二三	吉林雙城縣	
陳宗寬	二五	天　津　市	天津西門內大柵欄四號
陳東生	二四	天　津　市	天津東馬路私一學校轉交
陳一霆	二六	江蘇江寧	北平趙堂子胡同十七號
陳善明	二五	江蘇上海	上海海格路衛樂園十五號
陳永齡	二三	江蘇淮陰	北平西四北受璧胡同十四號
鄭文超	二三	福建閩侯	北平西城太平橋屯絹胡同廿一號
齊耀玲	二二	吉林伊通縣	北平安內後園恩寺一號
齊恩浩	二六	河北通縣	河北通縣南門內白將軍胡同十號
賈恩洪	二五	遼寧遼陽	北平安定門內花園廿號；天津英界租六十號路福兆里六號
姜源清	三十	河北順都	
秦肇新	二四	河北灤縣	天津娘娘宮河沿德盛寶業廠
秦佩珩	二三	山東安邱	山東安邱高崖李家莊九如堂
周貴容	二二	遼寧蓋平縣	北京西城什八半截四十四號
周乃森	二四	河北天津	天津英租界華蔭南里一百六十號

姓名	年齡	籍貫	通訊地址
朱璋	二三	浙江海鹽	北京旃檀寺西大街北炭廠甲七號
雋文友	三十	河北臨檢縣	秦皇島鐵道南鋼碼馬路十四號
范迪穌	二七	江蘇吳縣	蘇州喬司空衖九十號
方大慈	二四	貴州安嘓	北京西城松鶴巷三十號
馮延昌	二二	江蘇金壇縣	
馮致安	二四	河北豐潤縣	蘆台北東豐台河西九十八號趙宅轉交
馮傳鄂	二二	廣東番禺	廣州西關三十五號
馮寶琳	二二	北平	北平景山西街甲二十號
馮繩祖	二三	廣東南海	廣州德宣東路天平橫街七號
韓光遠	二四	河北豐潤	北京西四磚塔胡同內敬勝胡同東興公司轉
何孝允	二四	福建閩侯縣	北京東城黃城根三十一號
何懷德	二二	河北深縣	城府前吉祥胡同二號
賀雲鸞	二五	遼寧清章	北京南池子十一號金宅轉
夏修永	二四	安徽當塗	北平東城史家胡同四十一號
蕭樹柏	二六	江蘇銅山	江蘇銅山南關下街益泰棧轉
蕭雲禮		廣東梅縣	Kedoeng Gedeh, JAVA, N.E. 1.
謝國振	二四	河南商邱	天津英租界劍橋道五十八號　北京西城錦什坊街小水車胡同一號
邢炳南	二五	山西崞縣	太原南華門東四條一號
許京昌	二四	浙江瑞安	
許邦興	二六	浙江吳興	吳縣高師巷三十四號
許維翰	二三	河北薊縣	北京東城秦老胡同二號
胡緒鑑	二三	江西婺源	北平西城闢才胡同貴門關六號
胡立賢	二五	浙江鎮海	天津法租界新華利里二十七號
胡文埠	二四	浙江紹興	天津法租界貴德里一號
黃京生	二二	福建長樂縣	福建長樂青山下村
黃鐘	二三	河北勞城	河北正定趙家鎮
黃昆	二二	浙江嘉興	北平西單新華銀行黃太太轉
黃益任	二三	福建龍西溪	Java Pemalang
高恩仁 Ralph M. Gult,	二六	河北通縣	To E. W. Galt, American Board Mission, -Pastingfu, Hopei.
高景城	二四	河北北京	北京前外甘井胡同九號
谷銑之	二三	山東文登	北京西城知義伯大院十號
郭興業	二三	安徽亳縣	北京西城石板房三十號
管玉琳	二二	山東省恩縣	北京佟府夾道甲三號

姓名	年齡	籍貫	通訊地址
關肇直	二二	廣東南海	北平西城學院胡同二十二號
老瑞樞	二五	廣東南海	香港皇后大道中十號
李邦琦	二七	河北天津	天津意租界五馬路二十六號
雷耳曼 Noah Serman,	二〇	Russian 51, Hsi piao pei htg. East City, Peking	
李漱	二四	河北安新縣	河北省安新縣城內西大街
李際成	二四	河北撫寧	河北撫寧馬家谷
李效黎	二三	山西離石縣	重慶中國銀行李效民轉
李槐森	二六	山西定襄縣	北京前內小牌坊胡同二十九號
李淑貞		河北通縣	河北通縣複興莊三十九號
李希聃	二五	河北天津	天津意租界五馬路二十五號
黎秀偉	二四	廣東南海	廣州豐章路一〇六號轉
李歐	二四	四川秀山	北京東斜街昌堂門六號
李培崙	二一	遼寧寬甸縣	
李壽朋	二三	河北灤縣	灤縣古冶王輦莊
李祖承	二四	河北鹽山	北京安福胡同甲四十五號
李維城	二二	河北宛平	北京西郊海甸軍機處三號
李慰祖	二四	廣東南海	北京安內寬街小蘇州胡同七號
梁治煥	二三	浙江杭縣	北平內務部街二十號
梁仲謙	二六	廣東中山	天津英租界三十二號路臨河里八號
梁季同	二二	廣東高要縣	北平東城史家胡同五十七號
廖增祺	二三	福建閩侯	
林雨	二四	福建閩侯	福州倉前山義倉里四號
林瑞良	二二	廣東梅縣	汕頭郵局林紹椿先生轉交
柳正輝	二三	湖南長沙	湖南長沙東鄉金井柳家冲
劉士鑑	二四	河北無極	河北無極縣古花村多壽堂交
劉書田	二五	山東濟南	北平鼓樓草廠六十八號
馬維藩	二四	河北灤縣	北寧路古冶趙各莊馬宅
毛乃鈞	二三	浙江黃岩	浙江黃岩子校場一號
牛寶成	二三	山西汾陽	山西汾陽城內南水井三號
歐陽駒	二二	廣東中山	北平西四馬家二條八號
龐之焜	三五	河北深澤縣	石家莊煤市街松記煤廠
裴時英	二四	安徽霍邱	北平西城石駙馬後宅三十九號
孫季良	二三	遼寧海城	北平內務部街二十號
孫念臺	二三	山東濟寧	北平宣外丞相胡同十二號

姓名	年齡	籍貫	通訊地址
孫媚嫊	二二	福建閩侯	北平東城大阮府胡同丙三十一號
孫以寬	二三	浙江嘉善	浙江嘉善讓敎里
宋振玉	二六	河北安固縣	河北安固伍仁橋
宋獻彝	二五	河北天津	北平西郊香山北辛村甲五十六號
鄧靄箴	三三	河北	北平後門外興化寺街二十五號
鐵論	二六	河北三河	北平前門外廊房三條十號
田廣運	二五	河北灤縣	樂亭縣美以美會
田樹潤	二五	河北豐潤	天津英租界香港路一二〇號
田淞	二二	北平市	北平西單報子街四九號
田德全	二二	河北安次	北平西郊海甸冰窖十號
丁修瑚	二五	山東膠縣	天津特別一區唐山路義儀里十二號
蔡雲程	二四	江西南昌	北平宣內石駙馬大街甲十一號
曾子羣	二五	四川重慶	四川巴縣歇馬鄉
董繼瑚	二五	山西汾城	北平琉璃場英古齋轉
佟明達	二四	北平	成府趙家胡同二號
翁心植	二二	浙江鄞縣	天津英租界十九號路仁壽里一號
王知人	二三	河北高陽縣	河北高陽縣出岸村
汪景岳	二五	河北北平	北平和內東半壁街十三號
王和	二四	河北深澤縣	河北深澤西街
王世鈺	二五	江蘇上海	天津特別一區二十三號路六十九號
王文淦	二五	天津	北平東單蔴綫胡同三十三號
魏世安	二六	江蘇江都	北平宣內石駙馬大街三十七號
魏灼文	二五	河北樂亭	河北樂亭井家坟南園
吳忠民	二五	河北雲夢縣	
吳興華	二一	浙江杭縣	北平西褲褂胡同十四號
武大民	二五	察哈爾涿鹿	察哈爾省涿鹿縣北關前巷
伍德鼎	二四	江蘇武進	北平西城新皮庫胡同十七號
吳宗澄	二二	浙江吳興	北平西城東斜街三十九號
楊金齡	二五	河北天津	天津英租界五十六號路五十七號
楊樹聲	二六	河北撫寧	留守營朱建坟
楊思愼	二六	四川新津	四川新津花橋梓
姚志堅	二六	山西晉城縣	山西晉城高都鎮福益永
姚克安	二三	安徽	北平西城東觀音寺三十二號
于文達	二六	河北天津	天津英界大沽路三〇三號

姓名	年齡	籍貫	通訊地址
王淑蕙	二五	河北北平	北平東城大雅寶胡同寬街五號
王春漪	二一	浙江永嘉	東四北船板胡同內財神廟胡同十四號
尹襄	二三	江蘇丹徒	北京西城後泥窪十一號
汪克柔	二六	安徽歙縣	香港九龍深水樓福華街三十三號四樓

張福駢	英德海戰宣傳之研究
張慧貞	中國教育會社之研究
張國良	東北鐵路之變遷
張寶珊	現行保甲制度之研究
張士貞	近三年來之中國外匯問題
張丕瑩	中國海船進化
張式驀	瑞典之合作運動
張延祝	戰時交通
張延珩	中國中央制度之沿革
趙景心	孫中山先生的經濟思想
趙奉銓	Absorption Spectrophotometic Study at Toxicarol and it Derivative
陳繼明	東方雜誌之研究
錢進明	學校問題兒童之研究
陳培昌	A study of the Factors Effecting Growth and development of the Fruit-flies, Drosophila Melanagaster
陳宗寬	A Translation of Wang Kuo-wei's *Jen Chien Tzu Hua* 人間詞話 With Introduction & Notes
陳東生	清人雜劇
陳一霆	Atmospheric Ionic Content at Yenching University
陳永齡	平郊某村廟宇宗教
鄭文超	Some New Homologs of Ephedrine
齊恩浩	A Study of Grain Marketing in Tunghsian
賈恩洪	唐均田考
姜源清	宋律考
秦肇新	The phase rule study of the addition Compound of organic and inorganic Compound

齊耀玲	北平協和教育部個案分析
秦佩珩	明代礦冶史畧
周乃森	精神病學生個案的分析
朱　璋	A Study of the University Wits
雋文友	定縣實驗縣與鄒平實驗縣比較之研究
范迪穌	事變前後江蘇吳縣農田租賦徵收概況
方大慈	北郊前八家村之鄉鴨
馮延昌	The Design and Construction for a Grating Spectrograph
馮致安	The Orgnic Acids in Chinese Leaf Vegetables
馮傳鄂	北京商業廣告概況
馮寶琳	明代文人結社考
馮繩祖	在中國實行合作農場之可能性
韓光遠	一個農家的個案研究
何孝允	我國糧食自給問題
何懷德	清代之會議制度
賀雲鸞	The Development of the Reproductive System of Lady Bird Beetle
何孝允	我國糧食自給問題之研究
夏修永	North China Foreign exchanges as an Illustration of the Theory of Purchasing Power Parity
蕭樹柏	各國在華鐵路投資政策
蕭雲禮	Modorn Mercantilist Methods of the Third Reich in the light of European Mercantilist Theories and Practices of the 16th Century
謝國振	中國古代田制
邢炳南	平郊某村農具之研究
許京昌	自由貿易與保護政策

許興邦	Modern Development of the Chinese Revolutionary Propagada
許維翰	書法之研究
胡緒鑑	Tungsten and Molytdenum in Qualitative Analzsis
胡立賢	關於無形資產的研究
胡文埠	陸游詩研究
黃　鐘	The Preparation of Nephthyl Ethers
黃　昆	Heisenberg's and Schroedinger's Theories of Quantum Mechanics and their Equivelence
黃益任	Humeral Control of Body Height
高恩仁	A Program for the Christian Church in the Building of New Rural Communities in China
Ralph M. Yalt,	
高景成	古文字分類研究
郭興業	北平婦女生活禮俗
管玉琳	中國的老年救濟
關肇直	On Riemaun's Theorem in the Comformal Representation
老瑞樞	Isogonal and Isotomic Conjugates
雷耳曼	The Application of Tensors to Circuit Analysis
Noak Lerman	
李　溱	On the Theories of Planning Economy
李際成	基特的合作理論
李效黎	中國人口與土地
李槐春	醫院社會服務之功用
李淑貞	古代飲膳考
李希聃	蘇辛詞的研究
黎秀偉	李提摩太先生傳
李　歐	On Generalization of Simson's Sine and Image

Sine togather with their Envelopes in the Inversive Geometry

李培崙 A study of the Vocobulary *of English lessons For Senior Middle school*

李壽朋 宣傳研究

李祖承 Absorption Band of Potassium in the Presence of Hydrogen

李維城 Absorption Band of Potassium in the Presence of Nitrogen

李慰祖 四大門

梁治煥 事變後華北合作事業

梁仲謙 西南交通事業

梁季同 中國古代農業考

廖增祺 Construction and Study a New Voltage Maltiplier

林瑞良 中國特別市財政問題

柳正輝 Polymerization of Acrloin in Gaseous State

劉士鑑 庚子拳禍綜錄

劉書田 Semi-micro Qualitative Analysis for the Iron-aluminum and Alkatine-earth Groups

馬維藩 民國以來之市政制度

毛乃鈞 物價之內在不穩定性

歐陽駒 間接成本之研究

龐之焜 The Gospel in the New Testament

裴時英 普學制——建教合一之改良方案

孫季良 華北統稅之研究

孫念臺 Thermodynamic Theory of Irreversible Electrical Phenomena

孫嫻婐 平市平郊婦嬰保健之推進

孫以寬 Cataphoresis of Corbon Sol.

宋振玉 Acetamido-alkyl-thymol Ethers as Analgesics and Antipyraties

宋獻弊 Some Important Features In Press Photography

鄧靄箴 導生制之檢討

鐵論 所得稅實施後一般之商業所發生之會計問題

田廣運 案禎虜冠交橫始末

田樹潤 The Causes of Leucopenia and Anemia

田淞 中國實業銀行簡史暨業務狀況

田德全 The Study of the Physiological Control of the Mechanism of Defecation

丁修瑚 Sugar Tolerance in Rats in Relation to Diet

蔡雲程 中國消費合作事業發展之可能性

曾子羣 The Correlation between the Intake of Capsauthin and the Coloration of the Skin

董繼瑚 清代漕運之經濟研究

佟明達 Thermodecomposition of Hydrazine

翁心植 Extraction of Sex Hormones form the Urine of Praguant Woman

王知人 大氣電壓梯度記錄

汪景岳 燕大消費合作社之研究

王和 北宋詞人用韻考

王世鈺 天津投機事業

王文淦 百貨商店會計制度之研究

魏世安 Semimicro Qualitative Analysis for Silver Group and Copper-Tin group

魏灼文 印度的合作制度

吳忠民 Absorption Spectrophotometric Study of Dehydrorottenone and P-dehydrorottenone

吳	興 華	On Chinese Poetry
武	大 民	華北交通股份有限公司之概況
伍	德 鼎	政治哲學
吳	宗 澄	唐代吐蕃考
楊	金 齡	信託公司業務之研究
楊	樹 聲	學徒教育之研究
楊	思 愼	成都平原水利史
姚	志 堅	Integration in Series With Special Reference to the Equations of Gauss, Legendre, Bessel, and Riccati
姚	克 安	華北之土藥稅
于	文 達	外蒙古問題
尹	襄	北京基督教女青年會
汪	克 柔	中國古代戰術考
王	兆 榮	英德空戰宣傳之比較

四年回憶錄

王　載

一九三七年的秋天，我們考入燕京了。入校以後，環境更一天一天地變下去。我們像漂浮在風浪之中，雖有熱烈的希望和清楚的目標；但是，誰能忍得住不去懷疑這隻「燕京」號的航船究竟要把我們帶到哪兒去呢？能有勇氣走多遠？有多少馬力能行走？因此，不同的人又似乎都有一個同一莫可奈何的情調。安靜的燕園添了許多不安靜的心。記得有一天司徒校長請我們那些新人到臨湖軒聚餐的一個晚上，暗澹的燈光下，我們第一次見着這位有銀灰色的頭髮，精神矍鑠的長者，他的每一句鼓勵的言語都使我們有無限地感觸；正談話之際，忽然西山飛來一聲雷震，滿座的人都震驚了一下，校長不自覺地說出一句「風聲鶴唳，草木皆兵」的成語，一個長時間的沈默，每人在情緒上又塗繪了一層陰影。

因爲戰爭的關係，南北交通斷絕，大部份舊同學不能返校，因此在五〇一人的總數中，新舊的比例是三〇九和一九二，權衡輕重，老大哥對於我們反倒成了小巫見大巫，所以「拖屍」的贈禮自然僥倖地被免除了；那樣多的新生，指導的人並不多，也沒有像現在的「新生指導週」之可言，在茫無頭緒的摸索之中我們碰壁的地方實在不少。一般普通的現象似乎異常荒凉。除開上班，課外活動只有些燕京輔仁球類賽，其他的團體稀少得可憐，團契契友只一百人左右，也沒有顯出什麼活潑的姿態；五百多人分住七樓(連宗教樓)五院，一人獨佔一屋的機會很多，「幽室一已閉，千年不復朝」，蕭條和孤寂，匪可言喻！在普遍的沉默當中，新人暗暗地送給燕京一種最有價值的禮物，那就是和從前迥乎不同的新風氣

，一直到現在還常被人謳歌着的認爲是光榮的「藍布大褂」和「埋頭讀書」。

在這樣的時局之下開學，開始頗不容易得到外人普遍的了解，甚至本校校友有人寫信回來說：「恐怕現在的燕大已不是從前的燕大了」，是以，校長才在當年十一月及十二月在北平和學校裏公開提出「眞理與自由」的口號。可是揣測與聯想使謠言越來越多了。比如南京中央廣播電台十月三十日的廣播，就說「燕京同學二十人在海淀被捕，學校停辦」最奇怪的是：這類謠言在相距僅十餘里的北平城裏也會被人相信着，傳說着。

二十七年春季以後舊同學陸續歸來，新同學也不斷的增加，所以以九百四十二人的註册數打破已往八八四人的最高紀錄。去年秋天，總數竟躍到一〇八五人了；寢室由二人住一屋不夠，改成住蔣家胡同，蔚秀園七八宿舍，又改成三人一屋的「上下舖」，在量的方面，我們認爲是登峯造極了。二十七年春天導師制的創辦，同年秋天工預的增設，二十九年秋季體育系的成立和高中部的開辦，以及鏡春園和海淀碓房居的購進，無論在學校的組織與地域方便，我們如何能不承認我們的學校是方興未艾？關於課外活動，成立的團體到現在在將近七十，包括了燕園的各階層的人士；團契有七百多個契友也眞是一件破天荒的事；教職員的課餘團體亦日漸加多，和學生的成正比；各種刊物的發行，在精神上和知識上都是良好的補助劑；我們又如何能不相信「燕京不僅是一個大學」？

渡過這四年的關隘我們覺得頗費周折，雖然本身的實力漸漸雄厚起來，可是命運彷彿時時在同我們搏鬥，二十七年四月眼見着大陸車行的汽車停開，一羣一羣同學擠不上公共汽車的苦處，又眼見着學校自辦的汽車將這問題解決了；我們吃過九塊錢一月商人主持的包飯，可是二十七年秋天物價暴漲，米珠薪桂，飯食便成了絕大的問題，幸虧學校決定公私共同管理的原則，直到現在，我們雖然吃十九塊錢的「二麪」，和普通一般情形比較起來也算難得的了。二十九年秋天，因爲國際情勢的惡劣，美國政府曾經數度勸告美僑撤退，一時又人心惶惶，又有燕京預備結束或與輔仁和併的謠言。但是時間是一個良好的裁判者，它證明了我們的學校依舊屹然獨立，並未動搖。

從一九三七的秋天到一九四一的春天，我們這些人見過許多的風景。渡過這凶濤萬里的海面我們是最不幸也許是最幸運的一羣。如今這「燕京」號的船隻畢竟將我們送到目的地，我們不得不忍痛離開它了。一九四一年啊！一九四一年的國際危機有增無已，我們由風聲鶴唳之中來，將在烽火處處驚的世界裏走了，留給學校的只是一個堅定的信賴和一種熱烈的希望。信賴學校的最高原則決不會變更，希望燕京的「眞理」之杖會永久地傳遞下去，至於無窮！

●●● 關 於 本 刊 ●●●

例來年刊之籌備，總需一年或至少亦需半年以上的時間。一則是年刊對於畢業生是一種有系統的而內容比較豐富的紀念册，爲達到這種目的勢必從長計議，以求圓滿；再則，習慣上年刊有代表學校的意思，不能潦草從事；他如經費之籌措，在短期之內，也不易有甚麼成就。因此，過去年刊委員會之成立，都在秋季開學後不久，本刊出版初議，亦遠在去年。

然以時局變化莫測，謠言時起，學校之前途每有不容過分樂觀者，同學心緒不寧，年刊籌備事宜，也就許久未能見諸實現。

今春開學以後，學校的一切還都照常，遠近的謠言漸漸消散。雖然國際局勢未見好轉，但出人意料的突然變化，像也不致發生。學校既本一貫的方針繼續，年刊自然不能中斷。級友等有鑒於此，遂起而再度協議進行事宜。經兩度全體大會之後，"一九四一班年刊委員會"遂告正式成立，時爲二月廿七日。

籌辦之初，編輯部即開始接洽印刷地點，獻堯宗澄兩君出力不少。到三月底，籌款部已對經費有相當把握，三四星期之內，有這樣的成績，實在值得我們感激。經費有着之後，印刷接洽亦大致就緒，乃於四月五日由年刊委員會主席會同總編輯及印刷負責人，與和記印書舘正式簽訂合同。編輯工作，才走上軌道。其中設計方面，事務最爲繁瑣，雲程，李歐，克安曾費很多的時間與精力，忙的時候，不免還要「開夜車」。

兩個多月努力的結果，年刊終於問世了。時間短促，自然要許多不能盡如人意的地方，盼級友們原諒。然而，在事

務進行當中，師長的鼓勵，級友的熱心贊助，各部負責人的精誠合作，不能不在此地表示萬分感謝。

民國三十年六月二十二日　　李羽沉




廣告
廣告

北京金城銀行

北京分行	西交民巷	電話南局	二三四 二六三
南城辦事處	西河沿	電話南局	二八二 二八三
東城辦事處	王府井大街	電話東局	一二九〇 二九七〇
西城辦事處	西單北大街	電話西局	七一 九一
北城辦事處	鼓樓大街	電話北局	三三三 九四

新月食堂

西餐

點心

咖啡

地址：東安門大街眞光對過

Phone 4638 E.O.

Chao Yang Men St.

Peking

中華汽爐行

China Radiator Co.

Sanitanry and Heating
Engineers Radiator and
Bailer Manufacturers

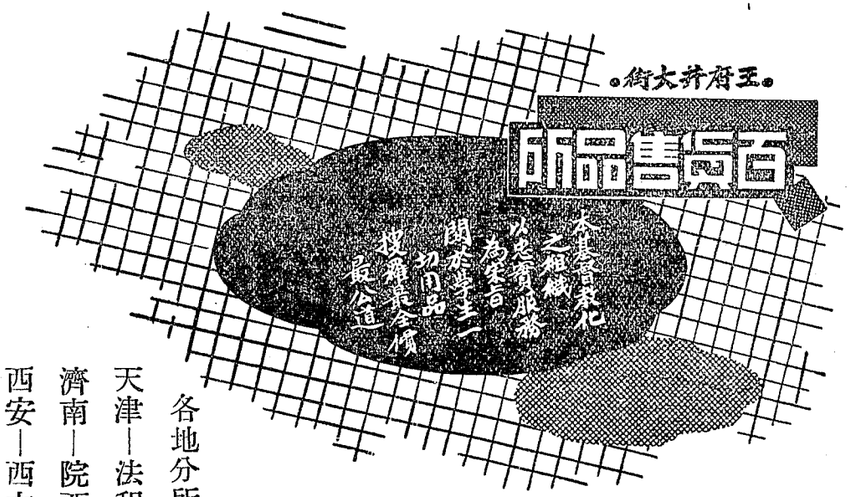

各地分所：
天津—法租界
濟南—院西街
西安—西大街

北京西長安街西口

三星襪廠

經售上海A.B.C品出廠衣內

紗襪 絲襪 毛襪 線襪
襯衫 領帶 雨衣 外衣
球鞋 被單 童裝 絨毯
西裝 零件 化粧 香品
價廉物美 歡迎比較

特設定做部
聘請高超技師
工精價廉
尺碼準確
定期不誤

諸君！如要購買襯衫
請到三星襪廠
來參觀參觀吧

電話 購貨立即送到不誤
西局•四〇三號

同陞和鞋帽店

•各種帽品 男女皮鞋•
•行銷全國 處處歡送•

門市部

並京分店，東城王府井大街
天津總店，法租界梨棧大街
天津老店，估衣街中間路南
天津支店，法租界光明社旁
天津新店，東馬路北首路西

製造廠

天津法界二十一號路

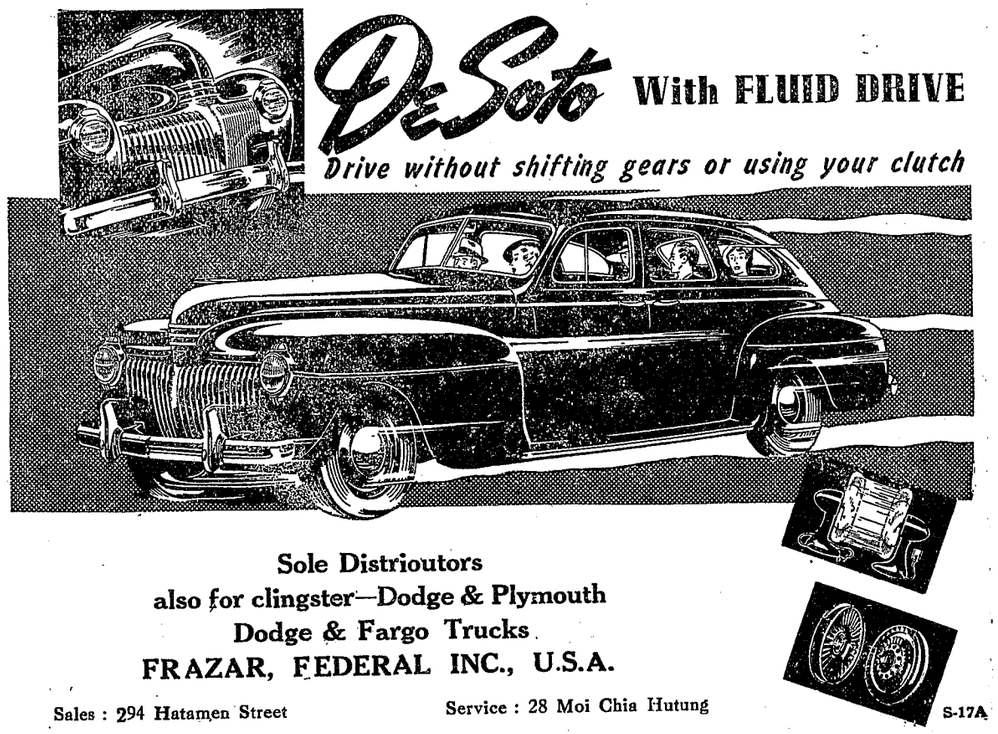

Sole Distrioutors
also for clingster—Dodge & Plymouth
Dodge & Fargo Trucks
FRAZAR, FEDERAL INC., U.S.A.

Sales : 294 Hatamen Street
Service : 28 Moi Chia Hutung

S-17A



Meng Kwang Music Co.

27A Morrison Street
PEKING
Branch : Shi Tan Market
Tel. W. 3654-8 (15)

Pianos organs gramophone Records and musical instruments dealers, Piano repairing and Funing repairing of all kinds of musical instruments

孟廣樂器行

北京：王府井大街甲七十二號
分行：西單正誼商場

專售：體育膠鞋
百貨商品
新到：大批化裝品

福聚成百貨商店

總店：天津法租界新榮市
分店：北京前外（珠市口南路西115號 楊梅竹斜街107號）

Paramount Restaurant

百樂門大餐廳

First class restaurant with excellent European cuisine and up-to-date comforts.

Perfect service under special attention of the management.

Confectionary tinned foods and cigarettes are also sold.

48B Morrison street Tel. 5-0557
Peking

The Northern Printing Co.,

PRINTERS, BOOKBINDERS,
STATIONERS
AND
INDIA RUBBER STAMP MAKERS
No. 50 Soochow Hutung
HATAMEN STREET
Tel. No. 5-3025
PEKING.

本所在京西開設

燕京印刷所

YENCHING PRESS

（西苑掛甲屯一號電燕大分機三九號）



新樣式
價目克己
義生西服店
YEE SHENG TAILORS

地址 西單正誼商場內

電話 高島屋專線五號

新華信託儲蓄銀行

民國三年設立

國內首創儲蓄

北京分行 前外廊房頭條

辦事處 東城—王府井大街
西城—西單北大街

老牌酵母製劑

寶青春

BIOZYGEN

開胃強耳　家常補品

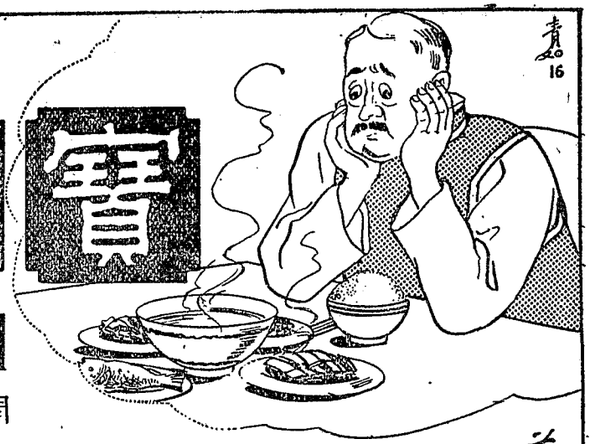

美餚當前
無福消受

胃口不開。即消化不良之現象。日久足以影響健康。以致營養不足。面黃肌瘦。精疲力倦。衰弱多病。

「寶青春」是治胃靈藥，開胃寶鑰，用活性酵母及各種他命合製，主治胃氣悶飽，脚氣病，胃腸病，功能開胃強身，輔助消化，增加體重與食慾，男女老幼，無不咸宜。



華北總辦事處
天津英租界十九號路十六號

上海新亞藥廠製造
華房均售

京　北
華英大藥房
The Shanghai Dispensary
Established 1884
Chemists and Druggists
108 Morrison Street
Peking
Tel. 5.0314
王府井大街一〇八號
電話東局(五)三一四〇號

久負盛譽
向執女服牛耳
華茂
女子服裝商行
呢絨：歐西英倫，名廠出品
皮貨：搜集殆盡，科學硝洗
準最新衣式，精心成做
皮呢成衣數百件，
長期輪流展覽
京行：東城米市大街路東
津行：英界海大道中路西

敬賀
燕京大學進步
牙醫
朱硯農鞠躬

成記紙行
營業要目
批發
中外紙張
印刷材料
文房用品
照相器具
均備現貨
定價克己
如蒙賜顧
竭誠歡迎
總行　天津北馬路東頭(電話二局)二八六九號
分行　北京前門外廊房二條西口(電話南局)三三五七三三五八號

新華商行
China Fabrics
General Silks Woolens　Home of Peking
Cotton Cloth　Handicraft
Furs and All Kinds　Linen Bed Spread
of Furnishing Material　and Quilts
本行專售綢緞呢
絨皮貨精美補花
床單台布標準禮
品備有專門技師
承做女子服裝
北京東城東城青年會北路東

The Central Dispensary
— LIMITED —
Chemists and Druggsts
No. 69 North-East Corner Tientsin
Telegraphic Address
"Century No. 1135 Phones 2.1569
French Concession
No. 62 Rue Favier Telephone No. 3.1521
中央大藥房
天津東北城角
電話二局一五六九號
法租界二十七號
電話三局一二五一號
電報掛號一一三五號

中南銀行

經營商業銀行各種業務

儲蓄部 基金穩固 會計獨立
利息優厚 種類繁多

地址 東交民巷益品大樓

電話五局 三三五八 〇〇四八
一八七八 一八七九

各大商埠均有分行及代理通匯機關

龍門聯合書局

北京分局

發行所 正誼西單商場二樓二一〇號

專售 各科影印西書

四大特色
印刷清晰 裝璜美觀
售價低廉 服務週到

批發所 琉璃廠一五五號
電話 南二五〇四

信誠銀號

HSIN CHENG BANK

辦理銀行一切業務
史歷久悠有元萬十三足收本資
辦理各種存款利息優厚
星期日照常營業存取便利
定期存款 半年：年息九厘 一年：年息一分
另備按月取利息存息利息面訂

地址 北京 前外廊房頭條 電話南局二七一〇
天津 法租界楊福蔭路 電話三局二七四三

家庭良藥公司出品

各大藥房均有代售

本公司鑒於邇來藥價之昂貴診費之增高非一般普通病家所能擔負爰集合廿位醫學博士各本多年臨症之經驗合擬方案幷由藥學博士用最新方法製成各種良藥取價低廉公諸社會茲將已出各藥露佈於後

健康露 專治身體羸弱發育不全
閨靈寶 專治女子鬱閉神經衰弱
小兒咳嗽露 專治小兒一切咳嗽痰塞
家庭油 功能消毒避穢消炎止腫
亞斯芬止痛片 功能立止疼痛解熱強心
血壓靈 功能降低血壓避防中風
家庭咳嗽露 專治傷風咳嗽氣管發炎
保胃金 專治消化不良各種胃症
平安利便丸 功能潤腸緩瀉避免便秘

徐昌順

上海

HSU HSUN CHANG

FROM SHANGHAI

GENTLEMEN'S & LADIES' TAILOR

A19, Erk Tiao Hutung Tung Tan Pai Lo

PEKING

專做男女西服

北京東單牌樓二條胡同甲十九號

北京 同生美術照像館

本館照片 張張都好

建築工程材料

營業要目

製售磚瓦 石灰洋灰
各種木料 缸火磁磚
缸鐵鉛管 鉛板鐵筋
製圖設計 包修工程
油漆彩畫 設備裝修

阜民建築材料工程股份有限公司

地址 西單臥佛寺街七號
電話 西局二〇一九號

開灤礦務總局

烟煤焦炭、上等火磚、缸磚、缸、管、營造磚、舖地磚、及其他磚品

經理耀華機器製造玻璃公司所出著名耀華白片玻璃

局址 天津英租界咪哆士道廿號

電話 總局 三三九零一號
天津售品處 三二六六六號

明明眼鏡公司

善完備設　大宏模規



◇明明電流驗目寫眞◇

注意！
學業前途及畢生幸福端賴目力若感視覺衰弱腦脹眼酸等症請即駕臨明明負責補救定使你非常滿意

驗光準確

歡迎學界

以貨比貨
總是明明的貨高

以價比價
總是明明的價廉

地址：西單北大街路東

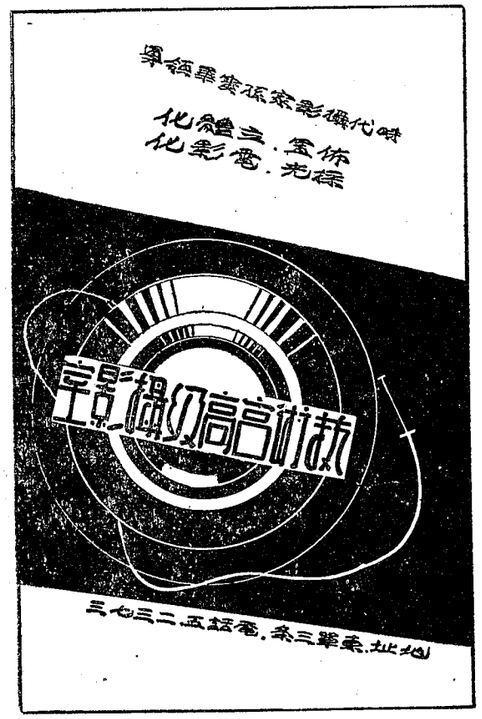

WITH COMPLIMENTS

PEI YANG DISPENSARY

TIENTSIN

WITH THE COMPLIMENTS OF

C. G. DANBY

representing

MANUFACTURERS LIFE INSURANCE CO.
for Life Insurance.

GENERAL ACCIDENT FIRE AND LIFE ASSURANCE CORPORATION.
for Accident, Baggage, etc.

ROYAL EXCHANGE ASSURANCE
for Fire, Motor Cars etc.

7 A ERH TIAO HUTUNG.
PEKING.

Tel. 50152.

僊菓林茶食店

天津特別一區大營門

應時糕點　洋酒罐頭

中外餅乾　高尚禮品

美麗裝璜　旅行便利

價值公道　遐邇馳名

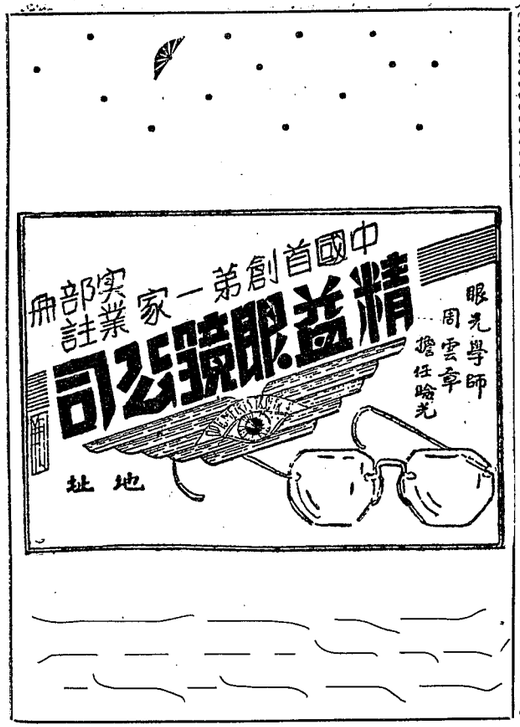

大中銀行

本行爲適應社會需要辦理

按月取息存欵

每月所取之息備作家庭開支及各項需用量入爲出最經濟最省事最便利

一次存入 一萬二千元 一千六千元 一千二百元 六百元 一百二十元

定期三年 每月即可取利息 一百元 五十元 十五元 一元

每月需要取息多少均可聽便依照上表推算再定存本數額中途需欵隨時可做抵押

北京行址：東交民巷西口 辦事處：東城王府井大街西城西單北太街

各地分行 上海 天津：租界東馬路 哈爾濱

With Compliments

Tai Shan Insurance Co.

AGENT
CHUNG FOO UNION BANK
PEKING.

PEIYANG PRESS

北洋印刷所

LEGATION QUARTER

Phone: 52724 E.O.

S. DELCHIN

美龍洋行

Legation Quarter

Phone: 54426 E.O.

COMPLIMENTS

OF

THE FETTE,

RUG COMPANY

8 Tung Tan Erh Tiao Hutung

HEMPELS

HOTEL—RESTAURANT—BUTCHERY

Mixed Grills

Hatamen Street
Hotel Phone 4452 E.

Cor. Chuan Pan Hutung
Butchery 3521 E.

服務誠實
技術精良
出品迅速
歡迎惠顧

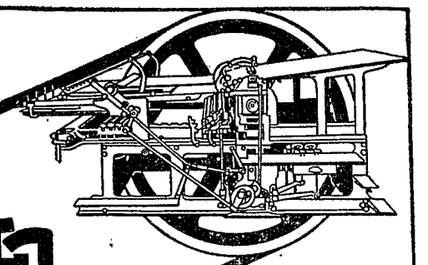

本記印刊書館
印刷者

地址 北京西長安街八十二號
電話 南局六七七號

啓新洋灰有限公司

馬牌洋灰 歷史悠久 銷行全國

各式花磚 花色新穎 價格公道

總公司天津法租界十四號路二十四號
分銷及代理處遍全國

天津造胰公司

出品各種香皂 肥皂 皂粉 化粧品

牌子最老 品質最高
使用最省 價格最廉

主要品目

五福條皂 九天肥皂 單福肥皂
衛生藥皂 核桃香皂 檀香皂
萬麗霜 燙髮油

工廠 天津河北邵家園子
北京 廣安門內千佛寺
營業所 天津東馬路東南角(電話二局五一六七)
法租界綠牌電車道(電話三局)
北京 前門外觀音寺(電話南局二二二)
東安市場北門內 (電話東局八三)

上海商業儲蓄銀行 簡稱上海銀行

資本金——國幣——五百萬元
公積及準備——國幣——九百萬元

※辦理商業銀行一切業務※
※兼辦儲蓄代理保險※

北京支行 地址 西交民巷 電話 南局三九六三 一六九
東城辦事處 地址 王府井大街 電話 東局三七七

怎樣可以增强個人的經濟信用？
怎樣可以促進伉儷子女間的恩愛？
怎樣可以鞏固家庭的經濟基礎？
怎樣可以永久保持住家庭的幸福？
唯有人壽保險乃解決上述四大問題的唯一方法！

保險種類不及備載
太平人壽保險公司
各種章程歡迎索閱

純粹華商 專家設計 資本雄厚 保費克己 手續簡捷 賠款迅速

總公司 上海江西路二一二號
北京分公司 西交民巷一〇八號金城樓
電話 三〇一六〇

中華圖書文具社

上海北京西單正誼商場

編印參考書籍 發售各種文具

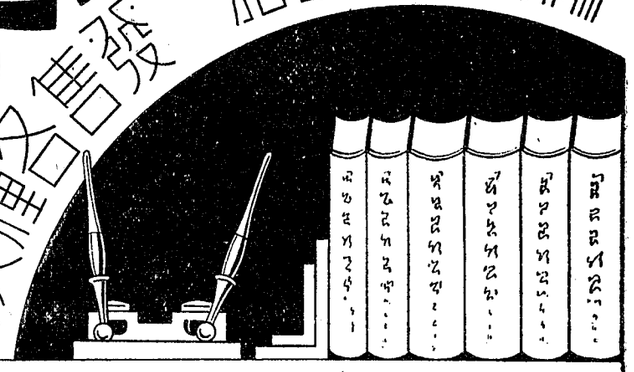

本社出版新書

原文對照	日本現代新語辭典	每冊二、00
漢譯詳註	日文尺牘大全	每冊一、五0
註譯	初中日本語	白　林譯每冊、七0
文學叢書	落葉集	蕭　艾著每冊、九0
文學叢書	文藝類典	周建章編每冊、八0
教育叢書	實用小學行政	張正藩編每冊一、八0
兒童叢書	國語作法	戴　銘編每冊、二五
兒童叢書	兒童故事 已出二冊	李東白編每冊、三0
兒童叢書	圖畫故事 已出二冊	戴　銘編每冊、一八
兒童叢書	圖畫謎語 已出四冊	戴　銘編每冊、一八
兒童小說	沂嶺殺虎	錢啓智編每冊、一八
兒童叢書	兒童書信	周建章編每冊、三0
兒童叢書	千金報德	竇芥青編每冊、一六
兒童繪畫合訂本	小學生	第一期　每冊、三五 第二期　每冊、三0

北京西單正誼商場

發行所　中華圖書文具社

盛業窯德威

牌勝得

出品

得勝牌

耐火缸磚	精細瓷器
雙釉缸管	高鋁火磚
牆面缸磚	隔電瓷瓶
耐火火泥	衛生器皿
鋪地缸磚	耐酸陶瓷

當爲詳答　　函詢目價

廠址及各售品處

總事務所　電話　二一五一　二0八九　號八

總批發處　沿河口東宮娘娘津天　三二五四線有無號掛報電

天津售品處　首南街大北河津天　五　電話　二五0六　號

北京批發所　北京前門外大街濕井胡同甲二十六　號　電話　局南一九一0　號

上海辦事處　上海靜安寺路五九弄一五三　一三三四號掛報電五八一八三話電

唐廠　唐山市毫神廟旁　號　電話　四十四百二　窯

老廠　唐山東北缸窯　旁號道鐵溝家陳津天　二十九局六話電　站車冶古路鐵寧北　號　電話　四十

大陸銀行
The Continental Bank

辦理商業銀行業務

兼辦儲蓄存欵事宜

北京分行　地址　西交民巷

支行

燕京大學校內	西單牌樓大街
輔仁大學校內	崇文門大街
東四牌樓大街	
王府井大街	地安門外大街



華北獨一無二

百貨公司

中原公司

歡迎燕大同學參觀特別優待

趨時適體裁剪好●

西服部●

文房品●

運動具●

無所不備

總店　天津日租界

分店　北京王府井

分店　天津法租界

ZEISS

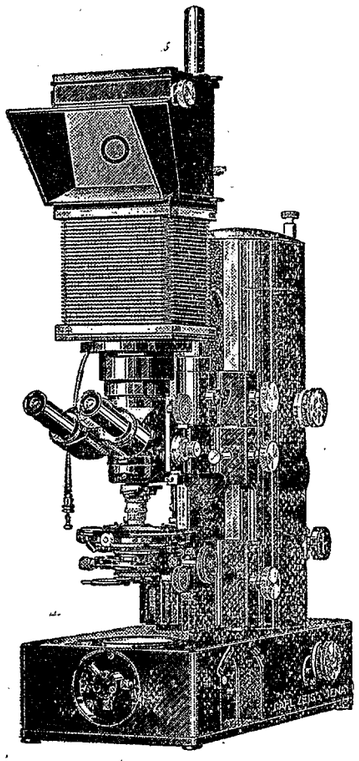

經售德國各大名廠實業用品

經理蔡司顯微鏡，測量儀及各種光學儀器。

理化試驗儀器，德國怡默克廠化學葯品

天秤及試驗室用各種磁器

OPTICAL INSTRUMENTS

光學部

電東五四四九九四號

CARLOWITZ & CO.

LABORATORY-SUPPLY-DEPT.

12, Hatamen Street, *Tel. 5. 4994*

PEKING

General Agents for E. Merck Chemical Works Darmstadt,
Carl Zeiss-Jena and Zeiss Ikon-Dresden

中國總經理 德商禮和洋行 崇內大街十二號

天津春合體育用品製造廠

北京支店

昆明支店雲津市場

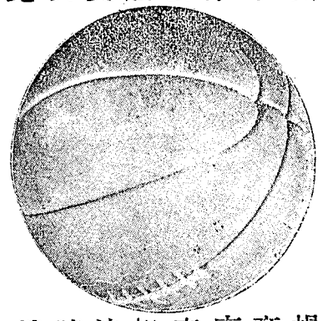

質優價廉

法規準確

種類萬全

最新貢獻

總號法界泰康商場

店址：北京西單北大街北口　　電話：西局三七四四

泰康汽油行

本行總經理美孚汽油光裕滑機油飛機汽油及美孚上高牙膏式擦車亮油各季汽車水箱防凍葯水黃白凡士林油大力呆油燭油老牌煤油普通輕機油及美孚一切書品均歸本行包銷益附設汽車需要零件及皮帶部歡迎主顧一概批發

行址　東四北三八號

電話　北局一五二四號

經理西洋統售中外各廠紙張印刷材料及軍政學商各界用品

繪圖紙類及製圖用具測量儀器文具批發

承印各種公文表冊銀行簿籍支票匯票股票一切印刷物品

義興洋紙行

址地　北京前外琉璃廠二百四十七號

電話　南（3）局二十七號

SHANG TAI YE & CO., LTD.

天津 新記 **祥泰義** 股份有限公司

General Store Keepers
Wine and Spirit Merchants

饋送親友尤爲適宜
並備精美五彩禮券
南北雜貨零整批發
機米麵粉油糧海味
雪茄紙烟乾鮮果品
中外成藥化粧香品
廚房傢具西餐器皿
洋酒罐頭糖菓餅乾
自運歐美名廠食物

Telephone: 3. 1240

42-44 Bruce Road British Concession, Tientsin

電話三局一二四零號

天津英租界十四號路老菜市西四十二號

榮寶齋 書畫文玩 **南紙店**

本齋經售時賢書畫喜壽屏聯南紙文具仿古詩箋印泥顏料圖章端硯一切文房用品物美價廉久 蒙各界贊許如荷賜顧無任歡迎

本齋主人謹啓

總店—北京琉璃廠 電南(3)二一一三三五二

分店 南京 上海 天津

香稻香 海味南貨 **店**

路北安北 西門市京 內場東

七同電六一話九五

徽 精製應時糕點專備各種應
浙紅綠 節上品官禮自製各種
花茶中外 蜜餞統辦各國儺
各色糖果生熟 頭名酒呂宋
火腿廣東香腸五香 香煙各種
醬肉油鷄醬鷄應有儘有 鮮菓
精美禮券餽親贈友非常雅觀

天津同華金店

業務

金銀首飾 中西器皿 珠翠鑽石 獎牌徽章

結婚禮品 精美禮券 如蒙賜顧 無任歡迎

地址法界三十號路東首

電話三局 二四〇九號

大衆福服

自織自售 比便衆宜 統辦環球 時代貨品

北京王府井大街 電話五一六八六

天津法租界二十七號路 電話三二七一三

男女絲襪 男女棉襪 男女毛襪 風衣雨衣 乳罩胸衣 西裝毛褲 陽傘手帕 毛衣扇子 晨衫披肩 睡衣睡褲 汗衣汗褲 各種襪套 男女游泳衣褲 男女兒童裝束 西裝皮帶 手旅行包 襪帶吊襪帶 領帶圍巾 手套牙刷 新床單被單 花浴衣

應時送禮佳品

福祿壽喜禮券

京津通用 人人歡迎

北戴河海濱東經路

虎標

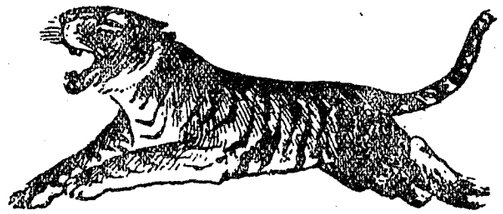

萬金油（主治）百病可治四時咸宜

八卦丹（主治）止咳生津潤喉化痰

頭痛粉（主治）頭痛牙痛傷風感冒

神藥

新嘉坡虎標永安堂天津分行

▲法租界二十六號路門牌九號▼

▲電話三局四一三三號▼

※（本埠各中藥店西藥房廣貨莊雜貨店紙烟雜貨舖均有代售）※

中國農工銀行

資本總額 壹千萬圓

辦理銀行一切業務

分支行 北京 天津 南京 上海 漢口 杭洲

行址

北京分行 前門西交民巷 電話南局 三四八二 三四八三

東城辦事處 王府井大街 電話東局 三六〇〇

西城辦事處 西單北大街 電話西局 八八六

△北京東安市場東慶樓九號▽

同和誠百貨店

歐美名廠化裝香品

國產男女絲襪紗襪

各種毛織棉織衣褲

西服襯衫美麗領帶

居家旅行日用百貨

歡迎燕大同學採購

△自動電話五局四〇四五號▽

Tung Ho Ch'eng

Departmental Store

Peking

Tung An Market

Phone: 5, 4045

織毛衣不可多得的佳品

三百號 抵羊牌 細毛線

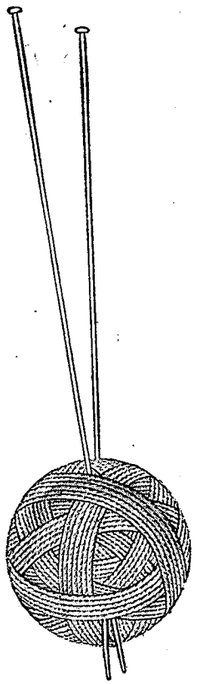



各大商店均有代售

新建時代化弧光攝影
室專攝弧光
美術照片冲洗
加印放大包管滿意

東方照像材料行

各式像機 照像材料
一概俱全

王府井大街三十九號
電話五(局)一七九八

E. GIPPERICH & CO.

興隆洋行

本行專營出進口暨存棧抵押放欵並
代理世界著名水火保險公司等業務

General Importers & Exporters, Marine & Fire Insurance Agency, Godown Keepers, Loan On Mortgage.

Agents for:

Sandoz, Ltd., Basle.
The Ciba (China) Ltd., Basle.
Colgate-Palmolive-Peet Co., Shanghai.
The China Engineers, Ltd., Shanghai.
Dollfus-Mieg & Cie, Mulhouse.
Pillsbury Flour Milling Co., Portland, Oregon.
Maple Leaf Milling Co., Ltd., Vancouver, B.C.
Atlas Assurance Co., Ltd., London.
The Home Insurance Co. of New York.
Phoenix Insurance Co. of Hartford.
Western Assurance Ce., Ltd., Canada.
Essex & Suffolk Equitable Insurance Society Co., Ltd., London.

Address: 52, Taku Road, B.C., Tientsin.

Telegraphic Address: Gipperich. Tientsin.
Tel. Nos. 32449, 33851, 30481, 30483, 30783, 34038.

北京福羅洋行

專售歐美呢絨綢緞
承做男女西服大衣

FORTUNE STORE
10 Pei Chi Tse PEKING

電話五局三三三號
地址北池子南口外號

COLUMBIA
CHOCOLATE & CANDY FACTORY

哥倫比亞糖菓

△是大衆的必須品▽

助消化
增食慾

在本校合作社代售

諸大商埠各食品店均有代售

浙江興業銀行

NATIONAL COMMERCIAL BANK

THE NATIONAL COMMERCIAL BANK, LTD.

辦理銀行信託儲蓄業務

總行 上海北京路
天津分行 法租界梨棧
北京支行 前門內新大路
電話東局 三三三〇 〇〇七一



大明製造眼鏡公司

王府井大街市場西門傍

THE NATIONAL CITY BANK OF NEW YORK

Is the bank of many of the largest business houses in the world, It is also the bank of hundreds of thousands of small business houses and families and individuals of modest means.

Established over 125 years, it serves world-wide business interests through its own overseas branches in twenty-three countries and its close working arrangement with thousands of correspondents everywhere.

PEKING BRANCH: LEGATION STREET

With the Compliments of

"SHELL"

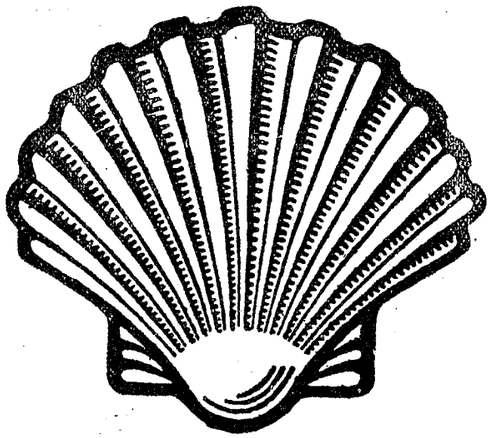

The Asiatic Petroleum Co., (N.C.) Ltd.

PEKING

Leitz

LEIFO-PHOTOMETER

with variable depth of strata

is used for:

1. Extinction measurements
2. Determination of colorimetric and nephelometric concentrations
3. Determining the Hydrogene Ion Concentration (pH measurements)
4. Lustre measurements of papers or similar objects
5. Light transmission measurements on solids
6. Density measurements on plates and films
7. Trichromatic measurements on solids and liquids in incident and mitted light

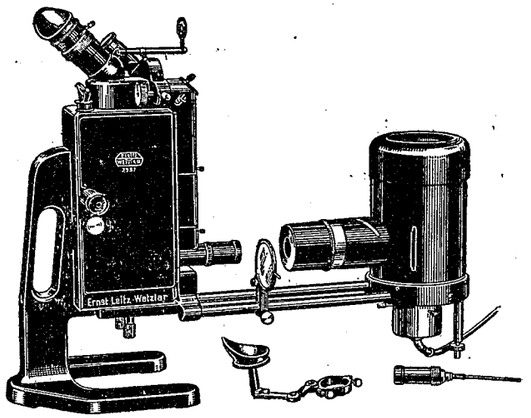

Sole Agents:

SCHMIDT & CO. LTD.,

1 Hsi Tang Tze Hutung,

Peking.

North of Y.M.C.A.

Telephohe Nos 5-3163, 5-3949

華北實業商行
North China Industries

General silks, woo's, cotton cloth, furs and all kinds of furnishing materials. at reasonable prices.

Information address as: North China Industries.

15, Chun Sha Hutung,
East-city, Peking. China.
Tel. 5-4065.

王府百貨店
WANG FUU DEPT STORE,

電話（五）一四八〇

王府井大街四十七

Toilet Supplies, Jackets, Spring And Rain Coats, Every Kind of Shirts, Socks, Stockings And Other Modern Daily Necessities

Just Arrived.

No. 47 Morrison Str.,
Phone 5 1480 E.C.

H. T. BEE & Co.

General Exporter & Manufacturer

JADE, CURIOS, JEWELRY

Peking:Arts, Stone Ornaments, Etc.

Various styles Moderate prices

Temporary Office
54a Shang Erh T'iao Hutung
(north of Flower St.)
Outside Hatamen
Tel. 1956 S.B.O.

Permanent Office at
Flower Street No. 8
(After Sept. 1st 1941)

崇外上二條甲五十四號

華珍號玉器店臨時營業

With Ccmpliments

of

The French Bakery

& Confectionery

23 Hataman Street Peking
Phone 50437

COMPLIMENTS
OF
STANDARD - VACUUM OIL CO.

美汽茄無爲所
孚油高比世歡
行及牌油界迎

燕大校友創辦

三和科學商行

北京

東四南大街一八九號

電話東局一四二五號

經售歐美名廠化學醫藥及工業用品化學玻璃製品外科器械物各種電氣及理儀器材料如蒙賜顧無任歡迎

A. C. HENNING & COMPANY
SHIPPING & INSURANCE AGENTS
45, Wai Chiao Pu Chieh,
Peking, China.

Agents for:
CIBA (CHINA) LTD.,
Pharmaceutical & Dyestuff,
Shipping & Insurance,
K.M.A. & C. P. R. Steamship Tickets,
Lloyds sub-Agents, "Izal" & "Kymol"
Roofing & Mastipave,
Paints, Varnishes, Enamels, Etc.,
Electrical Supplies,
Nicholson File Co. New York,
"Underwood" Typewriters, Expert
Mechanics on staff

Tel. Address "RINCHEE"
Phone 50821

Branch Offices at
TIENTSIN
16, Rue de Paris

本行經理瑞士汽巴化學廠各種藥品顏料代理水火保險輪船公司售票經銷屋頂油毡地皮油漆電氣材料五金雜貨打字機並聘專門技師精修各式打字機器

仁記洋行

北京外交部街四十五號 電話 50821
天津法界五號路十六號 電話 32731

Whiteaway Laidlaw & Co., Ltd.

Tientsins most popular

Departmental store

Largest selection

Lowest price

Whiteaway Laidlaw & Co., Ltd.

Victoria Road—Tientsin

舉起誠实的燈，
照破虛偽的黑暗、
另樹薄利的旗幟
一洗奸商的惡劣！

本莊專人駐滬杭採辦四季應時花素衣料，繡貨，呢絨，
樣子新奇 花色鮮艷
花素咸備 售價公道
本莊特設 時裝部 洋裝部
特約上海名師承做新時代男女衣裝，西服，大衣，
獨到，尺寸合體，處處稱心工細料省，出品迅速，技術
◉優待學界◉

麗豐綢緞莊 總店：王廣州
支店：煤市街

GRAND HOTEL
DES WAGONS LITS
PEKING

An establishment where the qualities of a high class modern Hotel are combined with the comforts of your own home

Cable: WAGONLITS

WITH THE COMPLIMENTS
OF
Hirsbrunner & Co.,
(Peking) Ltd.,

7, Rue Marco Polo.

PEKING.

明明照像館

東安市場

Bryner & Company

Legation Quater

PEKING

北京 **求實公司煤棧**

△代銷奥中公司各種有烟無烟石炭
△代銷門頭溝中英煤礦各種塊末煤球

南号 電話南局三六二〇号宣外西城根二十五号
東号 電話東局三七七〇号東直門北城根八号

批發零售一應俱全貨精價實定期不悞

平安公司

本公司經銷井陘正豐等礦有烟原煤及山西陽泉無烟紅煤歡迎賜顧

開設北京東交民巷三十九号
電話東局三零三五号

裕和公司

北京西城大將坊胡同九号
電話西局八九七号

經銷井陘正豐等礦有烟煤及山西陽泉無烟煤貨真價實歡迎賜顧

新泰煤棧

電話南局九六六号

△辦事處 北京廣安門內老君地甲22号
△貯炭廠 北京廣安門內南線閣甲19号

本棧承銷奥中公司各種石炭及井陘正豐等礦有烟煤炭暨山西陽泉無烟煤炭批發零售歡迎主顧

公興成灰煤棧

烟煤 元煤
高煤塊 高煤
紅煤 白灰

一律低價批發

地址 宣武門外西城根五十号電話南局三百十三号
貨廠崇外北河岸八号電話分局三百七十四号

天豐煤棧總號 西直門外清華园車站

△甘雨胡同分号 電話東局七百十四号
△老錢局分号 東受祿街甲十六号
電話東局三六七六号 一六七四号

本号開設京市二十載經售井陘正豐等礦有烟煤及山西陽泉無烟煤貨真價實歡迎主顧

福中煤業公司

開設北京順治門外西城根二号
電話南局營業室二八四〇 內賬房三二四〇

成興順灰煤棧

開設北京崇文門外西月墻
電話南分局營業室六二〇 內賬房六〇〇

本公司開設三十餘年經銷井陘正豐六河溝開滦各礦烟煤山西大灰陽泉紅煤中英炉塊明煤坨里青白石灰馬牌洋灰

裕泰成煤灰棧

北京阜城門外北城根八号
電話西局九一二号

本棧開設三十餘年經售中英煤礦炉塊山西紅煤井陘正豐六河溝烟煤并其他各礦塊末白灰青灰定價克已歡迎賜顧

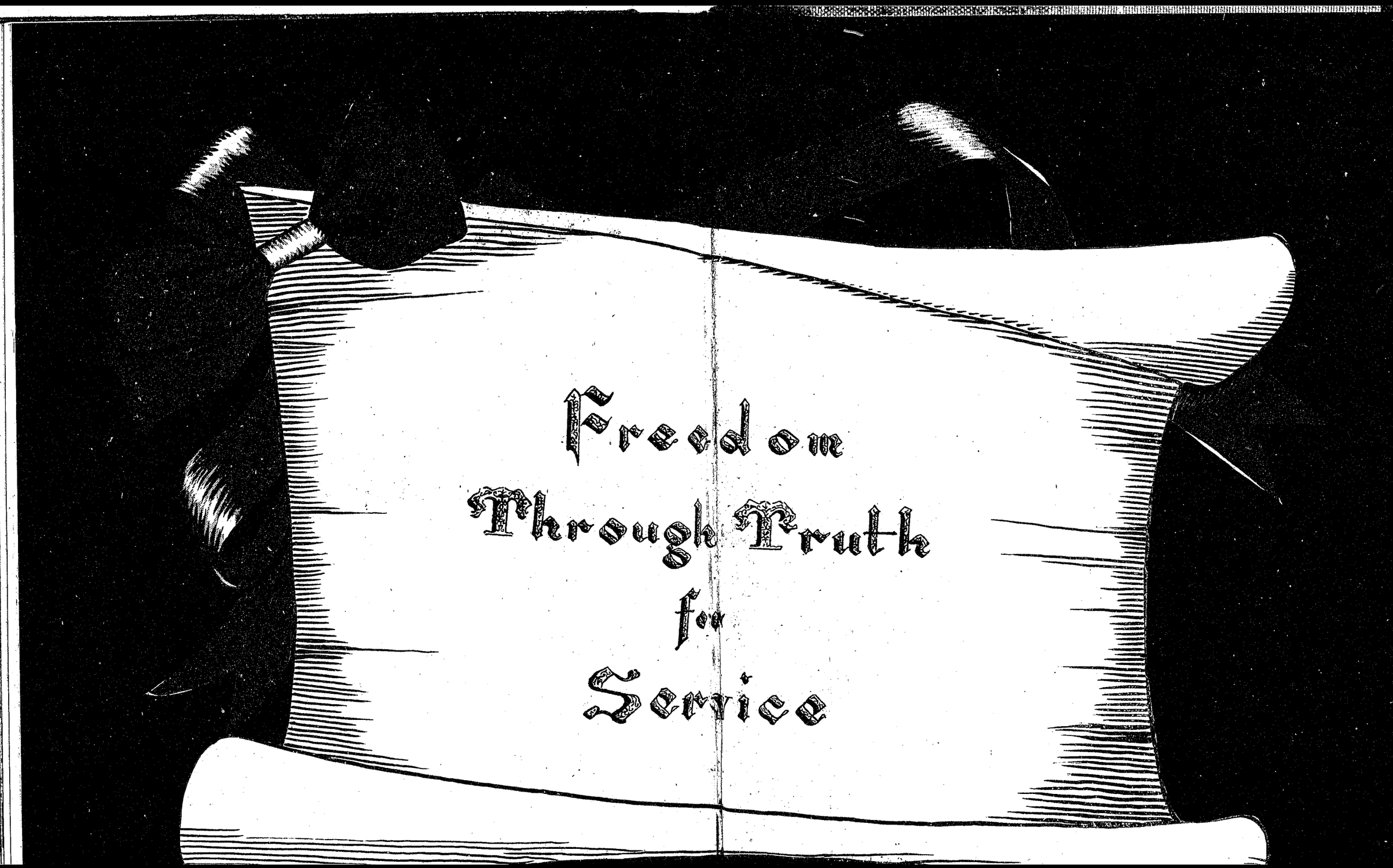
Freedom
Through Truth
for
Service